



# ΕΦΗΜΕΡΙΔΑ ΤΗΣ ΚΥΒΕΡΝΗΣΕΩΣ ΤΗΣ ΕΛΛΗΝΙΚΗΣ ΔΗΜΟΚΡΑΤΙΑΣ

1 Οκτωβρίου 2021

ΤΕΥΧΟΣ ΤΕΤΑΡΤΟ

Αρ. Φύλλου 635

## ΠΕΡΙΕΧΟΜΕΝΑ

### ΑΠΟΦΑΣΕΙΣ

- 1 Κήρυξη δημοτικής έκτασης δασικού χαρακτήρα, εμβαδού  $E=3782,12$  τ.μ. ως αναδασωτέας στη θέση «Βελή - Κριθάρια» οικισμού Βελίκας, Τ.Κ. Μελιβοίας, Δ.Ε. Μελιβοίας, Δήμου Αγιάς, Π.Ε. Λάρισας.
- 2 Σημειακή τροποποίηση του εγκεκριμένου ρυμοτομικού σχεδίου της ΔΚ Παπάγου στο Ο.Τ. 188ζ, για την αλλαγή χρήσης από Πολιτιστικό Κέντρο σε Παιδικό Σταθμό.

### ΑΠΟΦΑΣΕΙΣ

Αριθμ. 177435

(1)

**Κήρυξη δημοτικής έκτασης δασικού χαρακτήρα, εμβαδού  $E=3782,12$  τ.μ. ως αναδασωτέας στη θέση «Βελή - Κριθάρια» οικισμού Βελίκας, Τ.Κ. Μελιβοίας, Δ.Ε. Μελιβοίας, Δήμου Αγιάς Π.Ε., Λάρισας.**

Ο ΣΥΝΤΟΝΙΣΤΗΣ ΑΠΟΚΕΝΤΡΩΜΕΝΗΣ  
ΔΙΟΙΚΗΣΗΣ ΘΕΣΣΑΛΙΑΣ - ΣΤΕΡΕΑΣ ΕΛΛΑΔΑΣ

Έχοντας υπόψη:

1. Τις διατάξεις της παρ. 1 του άρθρου 24 και της παρ. 3 του άρθρου 117 του Συντάγματος.
2. Τις διατάξεις των άρθρων 6 και 280 του ν. 3852/2010 «Νέα Αρχιτεκτονική της Αυτοδιοίκησης και της Αποκεντρωμένης Διοίκησης - Πρόγραμμα Καλλικράτης» (Α' 87).
3. Τις διατάξεις του π.δ. 138/2010 «Οργανισμός της Αποκεντρωμένης Διοίκησης Θεσσαλίας - Στερεάς Ελλάδας».
4. Την υπ' αρ. οικ. 6985/85797/1-6-2017 απόφαση του Συντονιστή Αποκεντρωμένης Διοίκησης Θεσσαλίας - και Στερεάς Ελλάδας «Μεταβίβαση δικαιώματος υπογραφής του Συντονιστή Αποκεντρωμένης Διοίκησης Θεσσαλίας και Στερεάς Ελλάδας (Α.Δ.Θ.Σ.Ε.) στον Προϊστάμενο ή στην Προϊσταμένη της Γενικής Διευθύνσεως Δασών και Αγροτικών Υποθέσεων και στους Προϊσταμένους ή στις Προϊσταμένες Διευθύνσεων και Δασαρχείων της ανωτέρω Γενικής Διευθύνσεως» (Β' 2003).
5. Τις διατάξεις της παρ. 1 του άρθρου 38 του ν. 998/1979 «Περί προστασίας των δασών και των δασικών εν γένει

εκτάσεων της Χώρας» (Α' 289), όπως αντικαταστάθηκε με το άρθρο 35 του ν. 4280/2014 (Α' 159) και τροποποιήθηκε με το άρθρο 32 του ν. 4342/2015 (Α' 289).

6. Τις διατάξεις των παρ. 1 και 3 του άρθρου 41 του ν. 998/1979.

7. Τις α) 160417/1180/8.7.80 και β) 182447/3049/24.9.80 Δ/γές του Υπουργείου Γεωργίας σχετικές με την κήρυξη εκτάσεων ως αναδασωτέων.

8. Την υπ' αρ. 7068/229076/21-12-2017 (Δ' 14/2018) απόφαση του Συντονιστή Α.Δ.Θ.Σ.Ε. περί μερικής κύρωσης του Δασικού Χάρτη της Π.Ε. Λάρισας.

9. Την υπ' αρ. 147094/19-07-2021 αναφορά του Δασαρχείου Αγιάς με την οποία προτείνεται η κήρυξη δημοτικής έκτασης δασικού χαρακτήρα εμβαδού  $E=3782,12$  τ.μ. που βρίσκεται στη θέση «Βελή - Κριθάρια» οικισμού Βελίκας, Τ.Κ. Μελιβοίας, Δ.Ε. Μελιβοίας, Δήμου Αγιάς, Π.Ε. Λάρισας, ως αναδασωτέας, αποφασίζουμε:

Κηρύσσουμε ως αναδασωτέα δημοτική έκταση δασικού χαρακτήρα εμβαδού  $E=3782,12$  τ.μ. της οποίας η βλάστηση καταστράφηκε λόγω παράνομης εκχέρωσης και κατάληψης, στη θέση «Βελή - Κριθάρια» οικισμού Βελίκας, Τ.Κ. Μελιβοίας, Δ.Ε. Μελιβοίας, Δήμου Αγιάς, Π.Ε. Λάρισας και η οποία στο σύνολό της ορίζεται:

ΑΝΑΤΟΛΙΚΑ: Αγροτοδασική οδό

ΔΥΤΙΚΑ: Αγροτοδασική οδό

ΒΟΡΕΙΑ: Δημοτική έκταση δασικού χαρακτήρα

ΝΟΤΙΑ: Δημοτική έκταση δασικού χαρακτήρα

Η ανωτέρω έκταση απεικονίζεται με τα στοιχεία κορυφών ( $K1, K2, K3, \dots, K15, K16, K1$ ) στο συνημμένο στην παρούσα απόφαση τοπογραφικό διάγραμμα του Δασαρχείου Αγιάς.

Σκοπός της κήρυξης της ανωτέρω έκτασης ως αναδασωτέας, είναι η διατήρηση του δασικού χαρακτήρα αυτής, ο αποκλεισμός διάθεσής της για άλλη χρήση και η αποκατάσταση της καταστραφείσης βλάστησης που θα επέλθει μέσω φυσικής αναγέννησης (η έκταση πριν εκχερσωθεί αποτελούσε δημοτική δασική έκταση αιφύλλων πλατυφύλλων με αριές, κουμαριές, πουρνάρια).

Κατά της παρούσας απόφασης δύναται να ασκηθεί αίτηση ακύρωσης ενώπιον του αρμόδιου τριμελούς Διοικητικού Εφετείου εντός εξήντα (60) ημερών από την επόμενη της δημοσίευσής.

Με την παρούσα απόφαση δεν προκαλείται δαπάνη σε βάρος του κρατικού προϋπολογισμού.

### ΤΟΠΟΓΡΑΦΙΚΟ ΔΙΑΓΡΑΜΜΑ

δασικού χαρακτήρα έκτασης εμβαδού  $E=3.782,12$  τ.μ. με στοιχεία περιμέτρου (K1,K2,K3, ...,K15,K16,K1) που κείται στη θέση "Βελή-Κριθάρια" δημοτικού δάσους Μελιβοίας, οικισμού Βελίκας, Τ.Κ. Μελιβοίας, Δ.Ε. Μελιβοίας, Δήμου Αγιάς. Η ανωτέρω έκταση προτείνεται να κηρυχθεί ως αναδασωτέα λόγω παράνομης εκχέρωσης. Σύμφωνα με τον αναρτημένο δασικό χάρτη της Τ.Κ. Μελιβοίας (αρ. πρωτ. 34937/23-2-2021, ΑΔΑ:6ΙΛ1ΟΡ10-8Α3), η έκταση φέρει το χαρακτήρα 'ΔΔ' και συνεπώς υπάγεται στις διατάξεις της δασικής νομοθεσίας.

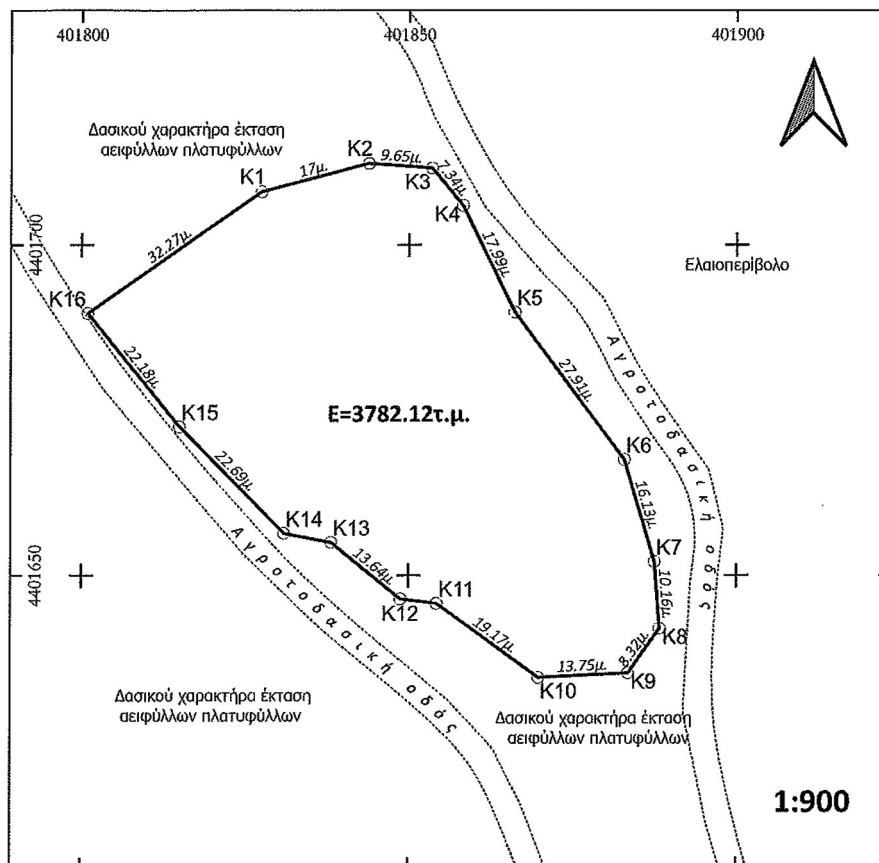

Συντεταγμένες κορυφών σε ΕΓΣΑ'87		
A/A	x	y
K1	401827,44	4401708,08
K2	401843,89	4401712,35
K3	401853,51	4401711,63
K4	401858,18	4401705,97
K5	401866,12	4401689,83
K6	401882,89	4401667,53
K7	401887,53	4401652,09
K8	401888,31	4401641,96
K9	401883,51	4401635,17
K10	401869,78	4401634,48
K11	401854,29	4401645,75
K12	401848,76	4401646,43
K13	401838,18	4401655,03
K14	401830,95	4401656,41
K15	401814,99	4401672,53
K16	401800,94	4401689,68
Εμβαδό $E=3.782,12$ τ.μ.		

**ΕΘΝΙΚΟ ΤΥΠΟΓΡΑΦΕΙΟ**  
Για τεχνικούς λόγους στο σχεδιάγραμμα, από το ηλεκτρονικό αρχείο, έγινε σμίκρυνση κατά ποσοστό 82%

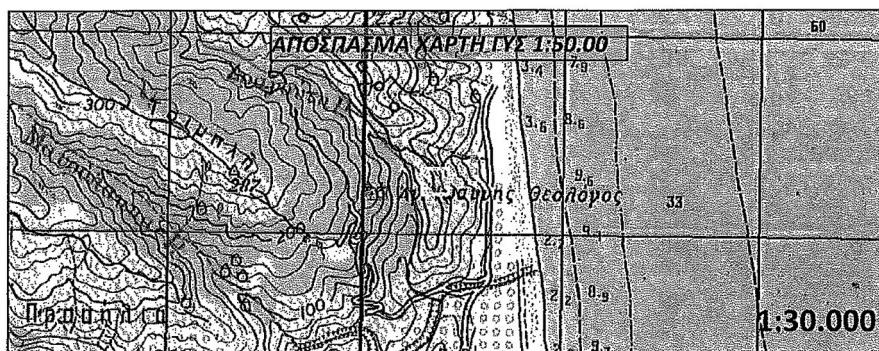

Αγιά, 22/ 6/ 2021  
Ο Συντάκτης

Χριστόφορος Καρανίκας  
Δασολόγος



ΘΕΩΡΗΘΗΚΕ  
Αγιά, 27/ 6/ 2021  
Η Αναπλ. Δασάρχης Αγιάς  
Δημήτρα Κατσικάτσου  
Δασολόγος

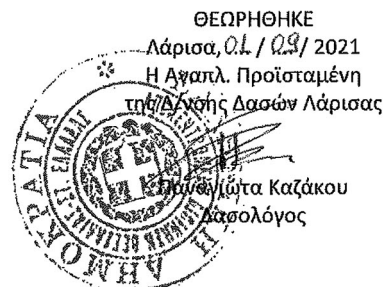

ΘΕΩΡΗΘΗΚΕ  
Λάρισα, 01/ 09/ 2021  
Η Αναπλ. Προϊσταμένη  
της Δ/νσης Δασών Λάρισας  
Ευδοκία Καζάκου  
Δασολόγος

Η απόφαση αυτή να δημοσιευθεί στην Εφημερίδα της Κυβερνήσεως.

Λάρισα, 1 Σεπτεμβρίου 2021

Με εντολή Συντονιστή  
Αποκεντρωμένης Διοίκησης  
Η Αναπληρώτρια Προϊσταμένη της Διεύθυνσης  
Δασών Ν. Λάρισας  
ΠΑΝΑΓΙΩΤΑ ΚΑΖΑΚΟΥ

Αριθμ. 651015 (2)

**Σημειακή τροποποίηση του εγκεκριμένου ρυμοτομικού σχεδίου της ΔΚ Παπάγου στο Ο.Τ. 188ζ, για την αλλαγή χρήσης από Πολιτιστικό Κέντρο σε Παιδικό Σταθμό.**

Ο ΕΝΤΕΤΑΛΜΕΝΟΣ ΠΕΡΙΦΕΡΕΙΑΚΟΣ  
ΣΥΜΒΟΥΛΟΣ ΑΤΤΙΚΗΣ

Έχοντας υπόψη:

1. Τις διατάξεις του ν. 3852/2010 «Νέα Αρχιτεκτονική της Αυτοδιοίκησης και της Αποκεντρωμένης Διοίκησης - Πρόγραμμα Καλλικράτης» (Α' 87).

2. Τις διατάξεις του π.δ. 145/2010 «Οργανισμός Περιφέρειας Αττικής» (Α' 238), όπως τροποποιήθηκε με τις υπ' αρ. 44403/20-10-2011 (Β' 2494 και Β' 2822), 109290/39629/23-12-2016 (Β' 4251), 66313/24553/25-08-2017 (Β' 3051) και 37419/13479/08-05-2018 (Β' 1661) αποφάσεις.

3. Την υπ' αρ. 457959/1-7-2020 απόφαση του Περιφερειάρχη Αττικής «Ανάθεση και μεταβίβαση αρμοδιοτήτων σε Αντιπεριφερειάρχες, Περιφερειακούς Συμβούλους και στον Εκτελεστικό Γραμματέα της Περιφέρειας Αττικής (Β' 2763), όπως τροποποιήθηκε με την υπ' αρ. 21947/12-1-2021 όμοια απόφαση (Β' 133).

4. Την υπ' αρ. 198409/16-10-2018 απόφαση του Περιφερειάρχη Αττικής, περί τοποθέτησης Προϊσταμένης στη Γενική Διεύθυνση Αναπτυξιακού Προγραμματισμού, Έργων και Υποδομών.

5. Το άρθρο 44 του ν. 3979/2011 «Για την ηλεκτρονική διακυβέρνηση και λοιπές διατάξεις» (Α' 138) και τις διατάξεις του ν. 3469/2006 «Εθνικό Τυπογραφείο, Εφημερίς της Κυβερνήσεως και λοιπές διατάξεις» (Α' 131) και ειδικότερα τα άρθρα 5, 6 και 7 (παρ. 5β).

6. Τις διατάξεις του από 17-7-1923 ν. δ. (Α' 228) και ειδικότερα τα άρθρα 1, 3, 7, 9 και 70.

7. Τις διατάξεις του Κώδικα Βασικής Πολεοδομικής Νομοθεσίας (Δ' 580/1999) και ειδικότερα τα άρθρα 152, 154 και 160.

8. Τις διατάξεις του άρθρου 90 του Κώδικα Νομοθεσίας για την Κυβέρνηση και τα κυβερνητικά όργανα (π.δ. 63/2005, Α' 98).

9. Τις διατάξεις του άρθρου 26 του ν. 4495/2017, όπως τροποποιήθηκε με το άρθρο 29 του ν. 4513/2018 και το άρθρο 45 του ν. 4546/2018, σχετικά με τη λειτουργία των ΣΥ.ΠΟ.Θ.Α. και την υπ' αρ. 16424/862/24-2-2020 απόφαση του Συντονιστή Αποκεντρωμένης Διοίκησης Αττικής,

«Συγκρότηση των Συμβουλίων Πολεοδομικών Θεμάτων και Αμφισβητήσεων (ΣΥ.ΠΟ.Θ.Α.) Α' και Β' στην έδρα κάθε Περιφερειακής Ενότητας της Περιφέρειας Αττικής, κατ' εφαρμογή των άρθρων 20 και 21 του ν.4495/2017, όπως έχουν τροποποιηθεί και ισχύουν». (Υ.Ο.Δ.Δ. 190).

10. Τις διατάξεις του ν. 4067/2012 «Νέος Οικοδομικός Κανονισμός» (Α' 79), άρθρα 31 και 32, όπως τροποποιήθηκαν και ισχύουν.

11. Το από 27-01-1953 β.δ. (Α' 19) διάταγμα με το οποίο εντάχθηκε η περιοχή στο σχέδιο πόλης και καθορίστηκαν οι όροι δόμησης αυτής.

12. Τα από 21-01-1960 β.δ. (Δ' 23), 4-06-1965 όμοιο (Δ' 94), το από 22-02-2002 π.δ. (Δ' 193) και την υπ' αρ. 12069/22-03-2005 (Δ' 363) υπουργική απόφαση, με τα οποία εγκρίθηκαν τροποποιήσεις του εγκεκριμένου ρυμοτομικού σχεδίου.

13. Την υπ' αρ. 95/2014 απόφαση Δημοτικού Συμβουλίου του Δήμου Παπάγου - Χολαργού που επικαιροποιήθηκε με την υπ' αρ. 244/2019 όμοια.

14. Την υπ' αρ. 900595/20-11-2020 εισήγηση του Τμήματος Πολεοδομικών Θεμάτων και Εφαρμογών της Δ/νσης Χωρικού Σχεδιασμού της Περιφέρειας Αττικής προς το ΣΥ.ΠΟ.Θ.Α. Α' Περιφερειακής Ενότητας Βόρειου Τομέα Αθηνών.

15. Την με 1ο θέμα της από 26-01-2021 1ης συνεδρίασης, Γνωμοδότηση ΣΥΠΟΘΑ Α' Περιφερειακής Ενότητας Βόρειου Τομέα Αθηνών.

16. Τα νόμιμα δικαιολογητικά που περιέχονται στο φάκελο τροποποίησης σχεδίου.

και επειδή:

1. Με τις υπ' αρ. 95/2014, 128/2014 και 144/2019 αποφάσεις του το Δ.Σ. Παπάγου - Χολαργού αποφάσισε τη σημειακή τροποποίηση του εγκ. ρυμοτομικού σχεδίου στο Ο.Τ. 188ζ της Δ.Κ. Παπάγου «για αλλαγή χρήσης από χώρο Πολιτιστικού Κέντρου και Υπηρεσιών του Δήμου σε Βρεφικό και Παιδικό Σταθμό» και τον εκεί καθορισμό όρων δόμησης.

2. Το Ο.Τ. 188ζ ανήκει στον Τομέα Α1 και τμήμα αυτού έχει χαρακτηριστεί με χρήση Πολιτιστικού Κέντρου και υπηρεσιών του Δήμου. Η περιοχή στην οποία βρίσκεται το ως άνω οικοδομικό τετράγωνο είναι εντός του υπό έγκριση Γ.Π.Σ., χαρακτηρισμένος σαν χώρος Παιδικού Σταθμού.

3. Το Τμήμα Πολεοδομικών Θεμάτων και Εφαρμογών της Δ/νσης Χωρικού Σχεδιασμού της Περιφέρειας Αττικής, αφού εξέτασε την πρόταση του οικείου Δήμου εισηγήθηκε, με την υπ' αρ. 900595/20-11-20 εισήγησή του προς το αρμόδιο Συμβούλιο, την έγκρισή της.

4. Το ΣΥ.ΠΟ.Θ.Α. Περιφερειακής Ενότητας Βόρειου Τομέα Αθηνών, γνωμοδότησε ομόφωνα (1ο θέμα, πρακτικό 1 της από 26-1-2021 συνεδρίασης) σύμφωνα με την εισήγηση της Δ/νσης Χωρικού Σχεδιασμού της Περιφέρειας Αττικής.

5. Η παρούσα τροποποίηση είναι όλως εντοπισμένη, το προαναφερόμενο οικοδομικό τετράγωνο δεν βρίσκεται επί του Βασικού Οδικού Δικτύου, ούτε εντός ζώνης 500μ. από την ακτή και δεν είναι πλησίον αρχαιολογικής ή προστατευόμενης περιοχής και επομένως, η έγκρισή της εμπίπτει στις αρμοδιότητες της Περιφέρειας,



σύμφωνα με τις διατάξεις της παρ. ΙΙ ΣΤ.39 του άρθρου 186 του ν. 3852/2010 (Α' 87), σε συνδυασμό με το άρθρο 160 του Κώδικα Βασικής Πολεοδομικής Νομοθεσίας (Δ' 580/1999), αποφασίζουμε:

1. Την έγκριση της πρότασης τροποποίησης του ρυμοτομικού σχεδίου του Δήμου Παπάγου - Χολαργού στο Ο.Τ. 188ζ με:

α) Τον χαρακτηρισμό του τμήματος με στοιχεία (Α' Β Γ Δ Α) ως «χώρο για ανέγερση βρεφικού και παιδικού σταθμού», όπως αναλυτικά φαίνεται στο από Οκτωβρίου 2019 συνημμένο τοπογραφικό διάγραμμα της Δ/νσης Τεχνικών Υπηρεσιών, που συνοδεύει την υπ' αρ. 95/2014 απόφαση Δημοτικού Συμβουλίου Παπάγου - Χολαργού

β) Τον καθορισμό όρων και περιορισμών δόμησης στο κατά τα ανωτέρω, τμήμα του Ο.Τ. 188ζ, ως ακολούθως:

Ύψος: 9,00 μ

Κάλυψη: 40%

Συντελεστής Δόμησης: 0,90,

λαμβάνομένων υπόψη των όρων και περιορισμών που απορρέουν από το π.δ. 99/2017 (Α' 141) «Καθορισμός προϋποθέσεων αδειοδότησης και λειτουργίας των παιδικών και βρεφονηπιακών σταθμών που λειτουργούν εντός νομικών προσώπων των δήμων ή υπηρεσίας των δήμων.»

2. Η ισχύς της παρούσας απόφασης αρχίζει από την ημερομηνία δημοσίευσής της στην Εφημερίδα της Κυβερνήσεως.

3. Επιτρέπεται η υποβολή προσφυγής κατά της απόφασης αυτής, στον Γενικό Γραμματέα της Αποκεντρωμένης Διοίκησης Αττικής, μέχρι συστάσεως της αυτοτελούς εποπτείας ΟΤΑ (Ελεγκτής Νομιμότητας) μόνο για παράβαση του νόμου, σύμφωνα με τις διατάξεις του άρθρου 227 του ν. 3852/2010 (Α' 87) και σε προθεσμία δέκα πέντε (15) ημερών, από τη δημοσίευσή της στην Εφημερίδα της Κυβερνήσεως.



**ΕΘΝΙΚΟ ΤΥΠΟΓΡΑΦΕΙΟ**  
Για τεχνικούς λόγους στο σχεδιάγραμμα,  
από το ηλεκτρονικό αρχείο, έγινε  
σμίκρυνση κατά ποσοστό **32%**



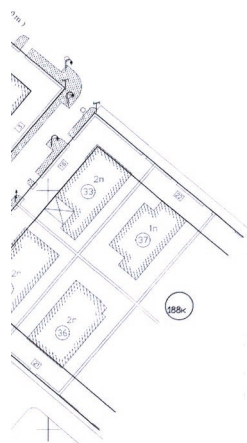

#### ΝΑΚΑΣ ΓΕΩΜΕΤΡΙΚΩΝ ΣΤΟΙΧΕΙΩΝ

Κορυφή	X[m]	Y[m]
Α	481366.41	4205195.83
Β	481369.76	4205175.77
Γ	481371.73	4205154.46
Δ	481347.63	4205174.87

#### ΜΒΑΔΟΜΕΤΡΗΣΕΙΣ

μυθών οικοπέδου (ΑΒΓΔΑ): Ε (ΑΒΓΔΑ) = 869.64 m<sup>2</sup>

ΔΗΛΩΣΗ Ν. 65/177  
Α.Β.Γ.Δ.Α. επί των οδών Ελ. Βενιζέλου & Ερμού της Δημοτικής  
μυθού Ε (ΑΒΓΔΑ) = 869.64 μ<sup>2</sup> βρίσκεται εντός εγκατεστημένου  
Τ. 188ς του Δ. Παπάγου-Χολαργού, και είναι άρνη και ανεξουσιοδοτη  
κείμενες πολεοδομικές διατάξεις,  
σύμφωνα με Ν. 1337/83.

Οκτώβριος 2019  
Η Δήμαρχος

ΔΗΛΩΣΗ  
μέτρων από την ακτή και από βόρεια σε παραδοσιακό ακαμύ ή  
εργαστήριο χώρο ή σε προετοιμασμένη περιοχή ή σε δάσος και  
εάν βάσει βεβαιωμένων συνθηκών και δεν έχει πρόσφατο σε βασικό

Οκτώβριος 2019  
Η Δήμαρχος

#### ΦΩΤΟΓΡΑΦΙΕΣ ΣΗΜΕΡΙΝΗΣ ΚΑΤΑΣΤΑΣΗΣ



#### ΦΩΤΟΓΡΑΦΙΕΣ ΟΙΚΟΠΕΔΟΥ ΜΕ ΚΤΙΣΜΑ ΠΡΙΝ ΤΗΝ ΚΑΤΕΔΑΦΙΗ ΤΟΥ



#### ΑΠΟΣΠΑΣΜΑ ΕΓΚΕΚΡΙΜΕΝΟΥ ΡΥΜΟΤΟΜΙΚΟΥ ΣΧΕΔΙΟΥ ΚΛ. 1:2.000 (ΦΕΚ 94Δ/1964)

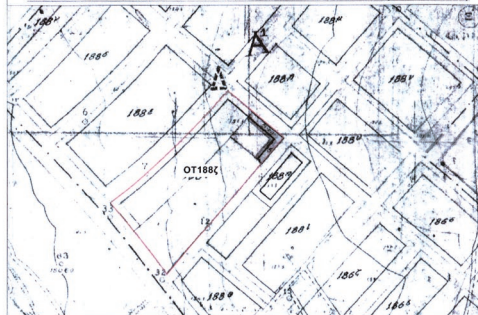

#### ΟΡΟΙ ΔΟΜΗΣΗΣ

Ρυμοτομικό σχέδιο Χολαργού  
Περιοχή Α.Ο.Α.Α. - Τομέας Α1 - Ο.Τ. 188ς - ΒΔ 27.01.1953 (ΦΕΚ 19Α/31.01.1953)

Τροποποιήσεις: ΒΔ 21.01.1960 (ΦΕΚ 23Δ/28.02.1960)  
ΒΔ 04.08.1964 (ΦΕΚ 94Δ/29.08.1964)

Κατά κανόνα: Ελαχ. ευβοδών: 400m<sup>2</sup>

Ελαχ. πρόσφυτο: 15m  
Πρόσφυτο: 5m  
Σ.Δ. = 1:45 όπως τροποποιήθηκε με την απόφ. 12069/2005 (ΦΕΚ 363Δ/5-4-2005)  
Μέγ. κάλυψη: 40% όπως τροποποιήθηκε με το Διάταγμα ΦΕΚ 193Δ/2002  
Σύστημα πριών Π.Ε.  
Μέγιστο ύψος: 14m όπως τροποποιήθηκε με το Διάταγμα ΦΕΚ 193Δ/2002  
Χρήση μόνο κατοικίας

Ειδικά για το τμήμα (ΑΒΓΔΑ) που έχει χαρακτηριστεί με χρήση πολιτιστικού κέντρου  
και υπηρεσιών του δήμου:  
ΠΔ 22.02.2002 (ΦΕΚ 193Δ/13.03.2002)

#### ΕΦΑΡΜΟΓΗ ΡΥΜΟΤΟΜΙΚΩΝ - ΟΙΚΟΔΟΜΙΚΩΝ ΓΡΑΜΜΩΝ

Οι Ρυμοτομικές Γραμμές (ΡΓ) τέθηκαν βάσει του διατάγματος ρυμοτομίας ως είναι διαμορφωμένες επί των  
υποστηρίχων καταστημάτων ορίων. Οι ΡΓ στα τμήματα (ΑΒ) και (ΒΓΕ) τέθηκαν σε απόσταση 10.00m και 8.00m,  
αντίστοιχα, από τις επίμαχες διαμορφωμένες.  
Οι Οικοδομικές Γραμμές (ΟΓ) τέθηκαν παράλληλα στις Ρυμοτομικές και σε απόσταση 5.00m από αυτές.

#### ΒΕΒΑΙΩΣΗ

Το παρόν τοπογραφικό διάγραμμα συντάσσεται την υπ' αριθμ. 144/2019 απόφαση του Δημοτικού Συμβουλίου  
του Δ. Παπάγου - Χολαργού.

ΔΗΜΑΡΧΟΣ  
ΣΗΜΑΣ ΑΠΟΣΤΟΛΟΠΟΥΛΟΣ

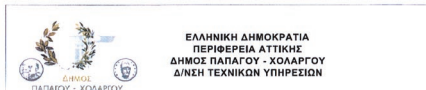

#### ΣΗΜΕΙΑΚΗ ΤΡΟΠΟΠΟΙΗΣΗ Ο.Τ. 188ς Δ.Κ. ΠΑΠΑΓΟΥ ΓΙΑ ΤΡΟΠΟΠΟΙΗΣΗ ΚΑΙ ΑΛΛΑΓΗ ΧΡΗΣΗΣ ΑΠΟ ΧΩΡΟ ΠΟΛΙΤΙΣΤΙΚΟΥ ΚΕΝΤΡΟΥ ΚΑΙ ΥΠΗΡΕΣΙΩΝ ΤΟΥ ΔΗΜΟΥ ΣΕ ΧΩΡΟ ΒΡΕΦΙΚΟΥ & ΠΑΙΔΙΚΟΥ ΣΤΑΘΜΟΥ

ΣΥ.Π.Ο.Θ.Α  
ΠΕΡΙΦΕΡΕΙΑΚΗΣ ΕΝΟΤΗΤΑΣ  
ΒΟΡΕΙΟΥ ΤΟΜΕΑ ΔΑΝΙΩΝ  
ΕΓΚΡΙΝΕΤΑΙ

ΑΡΙΘΜΟΣ ΣΧΕΔΙΟΥ: ΤΔ01  
ΚΩΔΙΚΑΣ: 1 : 500  
ΕΚΔΟΣΗ: Α  
ΗΜΕΡΟΜΗΝΙΑ: ΟΚΤΩΒΡΙΟΣ, 2019

ΓΙΑ ΤΗΝ ΥΠΗΡΕΣΙΑ	ΟΝΟΜΑΤΕΠΩΝΥΜΟ	ΗΜΕΡΟΜΗΝΙΑ	ΥΠΟΓΡΑΦΗ
ΔΗΜΟΣ ΠΑΠΑΓΟΥ - ΧΟΛΑΡΓΟΥ ΤΕΧΝΙΚΗ ΥΠΗΡΕΣΙΑ	ΣΥΝΤΑΞΗ: ΕΛΛΗΝ ΑΝΤΟΝΟΠΟΥΛΟΥ Ληρών & Τοπογράφος Μηχανικός	21-10-2019	
	ΘΕΩΡΗΣΗ: ΧΡΙΣΤΙΝΑ ΒΑΣΣΑΛΟΥ Αρχιτέκτων Μηχανικός	21-10-2019	
	ΕΓΚΡΙΣΗ:		

ΑΠΟΦΑΣΗ ΕΓΚΡΙΣΗΣ:

Η απόφαση αυτή να δημοσιευθεί στην Εφημερίδα της Κυβερνήσεως.

Αθήνα, 31 Ιουλίου 2021

Ο Εντεταλμένος Περιφερειακός Σύμβουλος

ΑΘΑΝΑΣΙΟΣ ΚΑΤΣΙΓΙΑΝΝΗΣ



## ΕΘΝΙΚΟ ΤΥΠΟΓΡΑΦΕΙΟ

Το Εθνικό Τυπογραφείο αποτελεί δημόσια υπηρεσία υπαγόμενη στην Προεδρία της Κυβέρνησης και έχει την ευθύνη τόσο για τη σύνταξη, διαχείριση, εκτύπωση και κυκλοφορία των Φύλλων της Εφημερίδας της Κυβερνήσεως (ΦΕΚ), όσο και για την κάλυψη των εκτυπωτικών - εκδοτικών αναγκών του δημοσίου και του ευρύτερου δημόσιου τομέα (ν. 3469/2006/Α' 131 και π.δ. 29/2018/Α' 58).

### 1. ΦΥΛΛΟ ΤΗΣ ΕΦΗΜΕΡΙΔΑΣ ΤΗΣ ΚΥΒΕΡΝΗΣΕΩΣ (ΦΕΚ)

- Τα **ΦΕΚ σε ηλεκτρονική μορφή** διατίθενται δωρεάν στο **www.et.gr**, την επίσημη ιστοσελίδα του Εθνικού Τυπογραφείου. Όσα ΦΕΚ δεν έχουν ψηφιοποιηθεί και καταχωριστεί στην ανωτέρω ιστοσελίδα, ψηφιοποιούνται και αποστέλλονται επίσης δωρεάν με την υποβολή αίτησης, για την οποία αρκεί η συμπλήρωση των αναγκαίων στοιχείων σε ειδική φόρμα στον ιστότοπο **www.et.gr**.
- Τα **ΦΕΚ σε έντυπη μορφή** διατίθενται σε μεμονωμένα φύλλα είτε απευθείας από το Τμήμα Πωλήσεων και Συνδρομητών, είτε ταχυδρομικά με την αποστολή αιτήματος παραγγελίας μέσω των ΚΕΠ, είτε με ετήσια συνδρομή μέσω του Τμήματος Πωλήσεων και Συνδρομητών. Το κόστος ενός ασπρόμαυρου ΦΕΚ από 1 έως 16 σελίδες είναι 1,00 €, αλλά για κάθε επιπλέον οκτασέλιδο (ή μέρος αυτού) προσαυξάνεται κατά 0,20 €. Το κόστος ενός έγχρωμου ΦΕΚ από 1 έως 16 σελίδες είναι 1,50 €, αλλά για κάθε επιπλέον οκτασέλιδο (ή μέρος αυτού) προσαυξάνεται κατά 0,30 €. Το τεύχος Α.Σ.Ε.Π. διατίθεται δωρεάν.

#### • Τρόποι αποστολής κειμένων προς δημοσίευση:

- Α. Τα κείμενα προς δημοσίευση στο ΦΕΚ, από τις υπηρεσίες και τους φορείς του δημοσίου, αποστέλλονται ηλεκτρονικά στη διεύθυνση **webmaster.et@et.gr** με χρήση προηγμένης ψηφιακής υπογραφής και χρονοσήμανσης.
- Β. Κατ' εξαίρεση, όσοι πολίτες δεν διαθέτουν προηγμένη ψηφιακή υπογραφή μπορούν είτε να αποστέλλουν ταχυδρομικά, είτε να καταθέτουν με εκπρόσωπό τους κείμενα προς δημοσίευση εκτυπωμένα σε χαρτί στο Τμήμα Παραλαβής και Καταχώρισης Δημοσιευμάτων.

- Πληροφορίες, σχετικά με την αποστολή/κατάθεση εγγράφων προς δημοσίευση, την ημερήσια κυκλοφορία των Φ.Ε.Κ., με την πώληση των τευχών και με τους ισχύοντες τιμοκαταλόγους για όλες τις υπηρεσίες μας, περιλαμβάνονται στον ιστότοπο (**www.et.gr**). Επίσης μέσω του ιστότοπου δίδονται πληροφορίες σχετικά με την πορεία δημοσίευσης των εγγράφων, με βάση τον Κωδικό Αριθμό Δημοσιεύματος (ΚΑΔ). Πρόκειται για τον αριθμό που εκδίδει το Εθνικό Τυπογραφείο για όλα τα κείμενα που πληρούν τις προϋποθέσεις δημοσίευσης.

### 2. ΕΚΤΥΠΩΤΙΚΕΣ - ΕΚΔΟΤΙΚΕΣ ΑΝΑΓΚΕΣ ΤΟΥ ΔΗΜΟΣΙΟΥ

Το Εθνικό Τυπογραφείο ανταποκρινόμενο σε αιτήματα υπηρεσιών και φορέων του δημοσίου αναλαμβάνει να σχεδιάσει και να εκτυπώσει έντυπα, φυλλάδια, βιβλία, αφίσες, μπλοκ, μηχανογραφικά έντυπα, φακέλους για κάθε χρήση, κ.ά.

Επίσης σχεδιάζει ψηφιακές εκδόσεις, λογότυπα και παράγει οπτικοακουστικό υλικό.

**Ταχυδρομική Διεύθυνση:** Καποδιστρίου 34, τ.κ. 10432, Αθήνα

**ΤΗΛΕΦΩΝΙΚΟ ΚΕΝΤΡΟ:** 210 5279000 - fax: 210 5279054

#### ΕΞΥΠΗΡΕΤΗΣΗ ΚΟΙΝΟΥ

**Πωλήσεις - Συνδρομές:** (Ισόγειο, τηλ. 210 5279178 - 180)

**Πληροφορίες:** (Ισόγειο, Γρ. 3 και τηλεφ. κέντρο 210 5279000)

**Παραλαβή Δημ. Ύλης:** (Ισόγειο, τηλ. 210 5279167, 210 5279139)

**Ωράριο για το κοινό:** Δευτέρα ως Παρασκευή: 8:00 - 13:30

Ιστότοπος: **www.et.gr**

Πληροφορίες σχετικά με την λειτουργία του ιστότοπου: **helpdesk.et@et.gr**

Αποστολή ψηφιακά υπογεγραμμένων εγγράφων προς δημοσίευση στο ΦΕΚ: **webmaster.et@et.gr**

Πληροφορίες για γενικό πρωτόκολλο και αλληλογραφία: **grammateia@et.gr**

Πείτε μας τη γνώμη σας,

για να βελτιώσουμε τις υπηρεσίες μας, συμπληρώνοντας την ειδική φόρμα στον ιστότοπό μας.

