



ΕΛΛΗΝΙΚΗ ΔΗΜΟΚΡΑΤΙΑ

ΔΗΜΟΣ ΠΑΠΑΓΟΥ - ΧΟΛΑΡΓΟΥ

ΟΙΚΟΝΟΜΙΚΗ ΕΠΙΤΡΟΠΗ

Έγκριση Φακέλου Μελέτης και Όρων Διακήρυξης για την ανάθεση της Μελέτης «ΤΟΠΟΓΡΑΦΙΚΕΣ ΑΠΟΤΥΠΩΣΕΙΣ ΠΕΡΙΟΧΩΝ ΣΤΟ ΔΗΜΟ ΠΑΠΑΓΟΥ ΧΟΛΑΡΓΟΥ».

**Αριθμός Απόφασης:
119**

Χολαργός σήμερα την **10^η** του μηνός **Ιουλίου** του έτους **2019**, ημέρα **Τετάρτη**, ώρα **09.30** και στο κατάστημα του Δήμου Παπάγου - Χολαργού, ύστερα από έγγραφη πρόσκληση της Προέδρου αυτής που επιδόθηκε την **5-7-2019**, **συνήλθε σε Τακτική συνεδρίαση η Οικονομική Επιτροπή με παρόντες τους κ.κ.:**

<u>Παρόντες</u>	<u>Απόντες</u>
Βικτωρία Νικάκη	Γεωργία Αρβανίτη
Αθανάσιος Αυγουρόπουλος (σε αναπλήρωση της κας Βασ. Μπουφούνου)	Άννα – Μαρία Τσικρικώνη
Αγλαΐα Σουρανή	Γιώργο Ρεμούνδο
Μιχάλη Τράκα	Κων/νο – Πολ/νη Τίγκα
Δημήτριο Τούτουζα	

Ως Ειδικός Γραμματέας παραβρίσκεται ο υπάλληλος κ. Λουκάς Στραβόλαιμος.

Η Πρόεδρος, εισηγούμενη το θέμα, είπε :

Έχοντας υπόψη:

1. Την υπ' αριθμ. **276/15.11.2018** (ΑΔΑ: 6ΞΜ2ΩΞ1-ΞΘΩ) απόφαση του Δημοτικού Συμβουλίου με την οποία έχει ενταχθεί στο Τεχνικό Πρόγραμμα του Δήμου για το έτος 2019 το έργο με τίτλο **«ΤΟΠΟΓΡΑΦΙΚΕΣ ΠΕΡΙΟΧΩΝ ΣΤΟ ΔΗΜΟ ΠΑΠΑΓΟΥ-ΧΟΛΑΡΓΟΥ»** με **Κ.Α. 30.7425.0024** με προϋπολογισμό 74.400,00 €, (24.400€ το 2019 και θα προβλεφθεί πίστωση στο προϋπολογισμό του 2020 κατά 50.000€) και με τρόπο εκτέλεσης του έργου **με συνοπτικό διαγωνισμό**.
2. Την υπ' αριθμ. **280/15.11.2018** (ΑΔΑ: ΩΩΥΙΩΞ1-BY2) απόφαση του Δημοτικού Συμβουλίου έγκρισης του Προϋπολογισμού του Δήμου για το έτος 2019 με την οποία έχει εγγραφεί πίστωση για το 2019 το ποσό των 24.400 € και θα προβλεφθεί πίστωση στο προϋπολογισμό του 2020 κατά 50.000€, για την πληρωμή της δαπάνης εκτέλεσης της μελέτης.
3. Την με αριθ. **2017154** μελέτη, που συντάχθηκε από την Τεχνική Υπηρεσία του Δήμου Παπάγου-Χολαργού, με προεκτιμώμενη αμοιβή **41.641,41€** συμπεριλαμβανομένου ΦΠΑ 24%.
4. Την με αριθ. 632/9-7-2019 (ΑΔΑ: Ω5Ρ5ΩΞ1-7Σ3) Απόφαση Ανάληψης Υποχρέωσης Πολυετούς Δαπάνης για τη δέσμευση της πίστωσης 24.400 € για το 2019.
5. Τον **Ν. 4412/2016 (Α' 147)** Δημόσιες Συμβάσεις Έργων, Προμηθειών και Υπηρεσιών (προσαρμογή στις Οδηγίες 2014/24/ΕΕ και 2014/25/ΕΕ) όπως διορθώθηκε και ισχύει.
6. Τον Ν4491/2017 (152^Α/2017) τροποποίηση του Ν4412/2016
7. Η χρηματοδότηση του έργου θα είναι από **Ιδίους Πόρους του Δήμου**.

Η Οικονομική Επιτροπή καλείται να εγκρίνει :

1. Τη Μελέτη με αριθ. 2019154
2. Τη Διακήρυξη συνοπτικού διαγωνισμού με σκοπό την επιλογή αναδόχου για την εκπόνηση της μελέτης «ΤΟΠΟΓΡΑΦΙΚΕΣ ΑΠΟΤΥΠΩΣΕΙΣ ΠΕΡΙΟΧΩΝ ΣΤΟ ΔΗΜΟ ΠΑΠΑΓΟΥ-ΧΟΛΑΡΓΟΥ» εκτιμώμενης αξίας 41.641,41€ συμπεριλαμβανομένου ΦΠΑ 24%.

Η Οικονομική Επιτροπή αφού έλαβε υπόψη της :

- Την εισήγηση της Προέδρου
- Την τήρηση της νόμιμης διαδικασίας.

ΑΠΟΦΑΣΙΖΕΙ Ομόφωνα

Την Έγκριση :

- α. Της υπ' αριθ. 2019154 Μελέτης (επισυνάπτεται στην παρούσα απόφαση, ως αναπόσπαστο μέρος αυτής.
- β. Της Διακήρυξης Συνοπτικού Διαγωνισμού με σκοπό την επιλογή αναδόχου για την εκπόνηση της μελέτης «ΤΟΠΟΓΡΑΦΙΚΕΣ ΑΠΟΤΥΠΩΣΕΙΣ ΠΕΡΙΟΧΩΝ ΣΤΟ ΔΗΜΟ ΠΑΠΑΓΟΥ-ΧΟΛΑΡΓΟΥ» εκτιμώμενης αξίας 41.641,41€ συμπεριλαμβανομένου ΦΠΑ 24%, η οποία έχει ως ακολούθως :

ΚΕΦΑΛΑΙΟ Α΄

- Άρθρο 1: Κύριος του Έργου – Αναθέτουσα Αρχή - Στοιχεία επικοινωνίας

- 1.1 Αναθέτουσα αρχή : Δήμος Παπάγου - Χολαργού

Οδός	: Αναστάσεως 90 Παπάγου
Ταχ.Κωδ.	: 155 69
Τηλ.	: 213 2027123
Telefax	: 2132027198
E-mail	: texniki_ypiresia@dpapxol.gov.gr
Πληροφορίες	: Α. Πετροπούλου 213 2027 123

- 1.2 Κύριος του Έργου : ο Δήμος Παπάγου - Χολαργού

- 1.3 Εργοδότης : ο Δήμος Παπάγου - Χολαργού

1.4 Προϊστάμενη Αρχή : το Δημοτικό Συμβούλιο ή η Οικονομική Επιτροπή του Δήμου Παπάγου - Χολαργού

1.5 Διευθύνουσα Υπηρεσία : η Δ/ση Τεχνικών Υπηρεσιών του Δήμου Παπάγου - Χολαργού

1.6 Αρμόδιο Τεχνικό Συμβούλιο : το Τεχνικό Συμβούλιο Δημοσίων Έργων της Περιφ. Αττικής

1.7 Η Υπηρεσία που διεξάγει τον διαγωνισμό είναι η Δ/ση Τεχνικών Υπηρεσιών του Δήμου Παπάγου

- Χολαργού, στην οποία θα κατατεθούν οι προσφορές :

Οδός	: Αναστάσεως 90
Ταχ.Κωδ.	: 156 69

Τηλ. : 213-2027123
 Telefax : 213-2027198
 E-mail : texniki_ypiresia@dpapxol.gov.gr

1.8 Εφόσον οι ανωτέρω υπηρεσίες μεταστεγασθούν κατά τη διάρκεια της διαδικασίας ανάθεσης ή εκτέλεσης της μελέτης, υποχρεούνται να δηλώσουν άμεσα τα νέα τους στοιχεία στους ενδιαφερόμενους/προσφέροντες ή στον ανάδοχο.

Εφόσον οι ανωτέρω υπηρεσίες ή/και τα αποφαινόμενα όργανα της αναθέτουσας αρχής καταργηθούν, συγχωνευτούν ή με οποιονδήποτε τρόπο μεταβληθούν κατά τη διάρκεια της διαδικασίας ανάθεσης ή εκτέλεσης της μελέτης, υποχρεούνται να δηλώσουν άμεσα και εγγράφως στους ενδιαφερόμενους/προσφέροντες ή στον ανάδοχο τα στοιχεία των υπηρεσιών ή αποφαινόμενων οργάνων, τα οποία κατά τον νόμο αποτελούν καθολικό διάδοχο των εν λόγω οργάνων που υπεισέρχονται στα δικαιώματα και υποχρεώσεις τους.

-
- **Άρθρο 2: Παραλαβή εγγράφων σύμβασης και τευχών**

2.1 Τα έγγραφα της σύμβασης για τον παρόντα διαγωνισμό είναι τα ακόλουθα :

- α) η παρούσα διακήρυξη,
- β) το Τυποποιημένο Έντυπο Υπεύθυνης Δήλωσης (Τ.Ε.Υ.Δ.) του άρθρου 79 παρ. 4 του ν 4412/2016,
- γ) το έντυπο οικονομικής προσφοράς,
- δ) το τεύχος τεχνικών δεδομένων,
- ε) η συγγραφή υποχρεώσεων,
- στ) το τεύχος προεκτιμώμενων αμοιβών,
- ζ) το υπόδειγμα της παρούσαςⁱ
- η) τυχόν συμπληρωματικές πληροφορίες και διευκρινίσεις που θα παρασχεθούν από την αναθέτουσα αρχή επί όλων των ανωτέρω,
- θ) ...ⁱⁱ

2.2 Προσφέρεται ελεύθερη, πλήρης, άμεση και δωρεάν ηλεκτρονική πρόσβασηⁱⁱⁱ στα έγγραφα της σύμβασης από τις **9-7-2019**^{iv} στην ιστοσελίδα www.dpapxol.gov.gr .

2.3 Εφόσον έχουν ζητηθεί εγκαίρως, ήτοι έως την **29-7-2019**^v (μια βδομάδα πριν την καταληκτική ημερομηνία υποβολής προσφορών), η αναθέτουσα αρχή παρέχει σε όλους τους προσφέροντες που συμμετέχουν στη διαδικασία σύναψης σύμβασης συμπληρωματικές πληροφορίες σχετικά με τις προδιαγραφές και οποιαδήποτε σχετικά δικαιολογητικά, το αργότερο έως την **1-8-2019**^{vi} (2 ημέρες πριν την καταληκτική ημερομηνία υποβολής προσφορών). Επίσης μέχρι την ημέρα αυτή, οι οικονομικοί φορείς μπορούν να ενημερώνονται για το “φάκελο δημόσιας σύμβασης μελέτης” στην ιστοσελίδα www.dpapxol.gov.gr .

Το έντυπο Οικονομικής Προσφοράς της σύμβασης διατίθεται από τις **9-7-2019**^{vii} στην ιστοσελίδα www.dpapxol.gov.gr του Δήμου Παπάγου – Χολαργού^{viii}.

Στην ίδια ιστοσελίδα www.dpapxol.gov.gr αναρτώνται έως την ημέρα του διαγωνισμού και οι οποιοσδήποτε ανακοινώσεις-συμπληρωματικές πληροφορίες-διευκρινίσεις σχετικές με την διαδικασία δημοπράτησης του έργου. Οι ενδιαφερόμενοι, οι οποίοι έχουν λάβει τεύχη δημοπράτησης, έχουν την υποχρέωση να ενημερώνονται για οποιοσδήποτε ανακοινώσεις-συμπληρωματικές πληροφορίες-διευκρινίσεις σχετικές με την διαδικασία δημοπράτησης του έργου χωρίς πρότερη ειδοποίηση από την αναθέτουσα αρχή.

Οι ενδιαφερόμενοι μπορούν ακόμα, να λάβουν γνώση των εγγράφων της σύμβασης στα γραφεία της αναθέτουσας αρχής κατά τις εργάσιμες ημέρες και ώρες. Μπορούν επίσης να λάβουν αντίγραφα αυτών με δαπάνες και φροντίδα τους. Οι ενδιαφερόμενοι μπορούν να παραλάβουν τα παραπάνω στοιχεία και ταχυδρομικά, εφόσον τα ζητήσουν έγκαιρα και εμβάσουν, κατόπιν συνεννόησης με την αναθέτουσα αρχή, πέραν της δαπάνης αναπαραγωγής και τη δαπάνη της ταχυδρομικής αποστολής τους. Η αναθέτουσα αρχή αποστέλλει τα ζητηθέντα στοιχεία μέσω των Ελληνικών Ταχυδρομείων ή ιδιωτικών εταιρειών μεταφοράς αλληλογραφίας και χωρίς να φέρει ευθύνη για την έγκαιρη άφιξη τους στον ενδιαφερόμενο.....^{ix}

• **Άρθρο 3: Υποβολή φακέλου προσφοράς**

3.1 Οι φάκελοι των προσφορών υποβάλλονται μέσα στην προθεσμία του άρθρου 14, είτε (α) με κατάθεσή τους στην Επιτροπή Διαγωνισμού (Αναστάσεως 90, 156 69 Παπάγου), είτε (β) με αποστολή, επί αποδείξει, προς την αναθέτουσα αρχή (Περικλέους 55, 155 61 Χολαργός), είτε (γ) με κατάθεσή τους στο πρωτόκολλο της αναθέτουσας αρχής (Περικλέους 55, 155 61 Χολαργός).

Σε περίπτωση ταχυδρομικής αποστολής ή κατάθεσης στο πρωτόκολλο, οι φάκελοι προσφοράς γίνονται δεκτοί εφόσον έχουν πρωτοκολληθεί στο πρωτόκολλο της αναθέτουσας αρχής που διεξάγει τον διαγωνισμό, το αργότερο μέχρι την ημερομηνία και ώρα του διαγωνισμού, όπως ορίζονται στο άρθρο 14 της παρούσας. Η αναθέτουσα αρχή δεν φέρει ευθύνη για τυχόν ελλείψεις του περιεχομένου των προσφορών που αποστέλλονται ταχυδρομικά ούτε για καθυστερήσεις στην άφιξή τους. Δεν θα παραληφθούν φάκελοι ή άλλα έγγραφα από οποιοδήποτε ταχυδρομικό κατάστημα, ακόμα κι αν η αναθέτουσα αρχή ειδοποιηθεί εγκαίρως.

3.2 Οι προσφορές υποβάλλονται μέσα σε σφραγισμένο φάκελο (κυρίως φάκελος), στον οποίο πρέπει να αναγράφονται ευκρινώς τα ακόλουθα:

Προς τον Πρόεδρο της Επιτροπής Διαγωνισμού

Προσφορά

του^x

για τη μελέτη : «ΤΟΠΟΓΡΑΦΙΚΕΣ ΑΠΟΤΥΠΩΣΕΙΣ ΠΕΡΙΟΧΩΝ ΣΤΟ ΔΗΜΟ ΠΑΠΑΓΟΥ-ΧΟΛΑΡΓΟΥ»

με αναθέτουσα αρχή τον ΔΗΜΟ ΠΑΠΑΓΟΥ - ΧΟΛΑΡΓΟΥ

και ημερομηνία λήξης προθεσμίας υποβολής προσφορών 5-8-2019^{xi}

Ο κυρίως φάκελος της προσφοράς συνοδεύεται από αίτηση υποβολής προσφοράς στο διαγωνισμό, η οποία αναγράφει το διαγωνισμό στον οποίο αφορά, τα στοιχεία ταυτότητας του προσφέροντος (μεμονωμένου ή ένωσης), δηλαδή επωνυμία (ή ονοματεπώνυμο φυσικού προσώπου), απαραίτητα στοιχεία επικοινωνίας (ταχυδρομική διεύθυνση, αριθμό τηλεφώνου, fax, e-mail).

3.3 Εντός του κυρίως φακέλου της προσφοράς περιλαμβάνονται τα ακόλουθα :

α) ξεχωριστός σφραγισμένος φάκελος, με την ένδειξη **«Δικαιολογητικά Συμμετοχής»** κατά τα οριζόμενα στο άρθρο 20.1 του παρόντος, και

β) ξεχωριστός **σφραγισμένος φάκελος** (κλεισμένος με τρόπο που δε μπορεί να ανοιχθεί χωρίς να καταστεί τούτο αντιληπτό, **επί ποινή αποκλεισμού**), με την ένδειξη **«Οικονομική Προσφορά»**, ο οποίος περιέχει τα οικονομικά στοιχεία της προσφοράς, κατά τα οριζόμενα στο άρθρο 20.2 του παρόντος.

Οι ως άνω ξεχωριστοί σφραγισμένοι φάκελοι φέρουν επίσης τις ενδείξεις του κυρίως φακέλου του άρθρου 3.2 του παρόντος.

3.4 Προσφορές που περιέρχονται στην αναθέτουσα αρχή με οποιοδήποτε τρόπο, πριν από την ημερομηνία υποβολής του άρθρου 14 της παρούσας, δεν αποσφραγίζονται, αλλά παραδίδονται στην Επιτροπή Διαγωνισμού κατά τα οριζόμενα στο άρθρο 4.1 του παρόντος.

3.5 Για τυχόν προσφορές που υποβάλλονται εκπρόθεσμα^{xii}, η Επιτροπή Διαγωνισμού σημειώνει στο πρακτικό της την εκπρόθεσμη υποβολή (ακριβή ημερομηνία και ώρα που περιήλθε η προσφορά στην κατοχή της ή που παρελήφθη η συστημένη επιστολή από την αναθέτουσα αρχή ή που κατατέθηκε στο πρωτόκολλο της αναθέτουσα αρχής) και τις απορρίπτει ως μη κανονικές.

3.6 Οι προσφορές υπογράφονται και μονογράφονται ανά φύλλο:

α) από τον ίδιο το μελετητή (σε περίπτωση φυσικού προσώπου),

β) το νόμιμο εκπρόσωπο του νομικού προσώπου (σε περίπτωση νομικού προσώπου) και

γ) σε περίπτωση ένωσης οικονομικών φορέων που υποβάλλει κοινή προσφορά, είτε από όλους τους οικονομικούς φορείς που αποτελούν την ένωση είτε από εκπρόσωπό τους νομίμως εξουσιοδοτημένο. Στην προσφορά απαραίτητως πρέπει να προσδιορίζεται η έκταση και το είδος της συμμετοχής του κάθε μέλους της ένωσης (συμπεριλαμβανομένης της κατανομής αμοιβής μεταξύ τους), καθώς και ο εκπρόσωπος/συντονιστής αυτής.

Άρθρο 4 : Διαδικασία υποβολής και αξιολόγησης προσφορών

4.1 Η έναρξη υποβολής των προσφορών που κατατίθενται κατά την καταληκτική ημερομηνία στην Επιτροπή Διαγωνισμού, σε δημόσια συνεδρίαση, κηρύσσεται από τον Πρόεδρο αυτής, μισή ώρα πριν από την ώρα λήξης της προθεσμίας του άρθρου 14 του παρόντος. Η παραλαβή μπορεί να συνεχισθεί και μετά την ώρα λήξης, αν η υποβολή, που έχει εμπρόθεσμα αρχίσει, συνεχίζεται χωρίς διακοπή λόγω του πλήθους των προσελθόντων ενδιαφερομένων οικονομικών φορέων. Η λήξη της παραλαβής κηρύσσεται επίσης από τον Πρόεδρο της Επιτροπής Διαγωνισμού, με προειδοποίηση ολίγων λεπτών της ώρας και μετά την κήρυξη της λήξης δεν γίνεται δεκτή άλλη προσφορά.

Ο Πρόεδρος της Επιτροπής Διαγωνισμού επικοινωνεί, εν συνεχεία, αμέσως με το πρωτόκολλο της αναθέτουσας αρχής για να διαπιστώσει αν έχουν υποβληθεί προσφορές κατά το άρθρο 3.1 του παρόντος (η ώρα και ημέρα υποβολής αναγράφεται τόσο στο πρωτόκολλο όσο και πάνω στον κυρίως φάκελο, η δε σχετική καταχώρηση στον κυρίως φάκελο μονογράφεται από τον υπεύθυνο υπάλληλο) και σε καταφατική περίπτωση, μεταβαίνει μέλος της, κατ' εντολή του Προέδρου της και παραλαμβάνει τις προσφορές για να τηρηθεί η υπόλοιπη διαδικασία του διαγωνισμού.

4.2 Η Επιτροπή Διαγωνισμού στην καθορισμένη από την παρούσα ημέρα και ώρα, ή μετά τη λήξη της παραλαβής σύμφωνα με τα προβλεπόμενα στο άρθρο 4.1 του παρόντος, αποσφραγίζει τους κυρίως φακέλους και στη συνέχεια, τους φακέλους των δικαιολογητικών συμμετοχής. Οι προσφορές που παραλαμβάνονται, καταχωρούνται κατά σειρά κατάθεσής τους σε σχετικό πρακτικό της Επιτροπής Διαγωνισμού, στο οποίο ειδικότερα αναφέρονται η σειρά προσέλευσης, η επωνυμία του οικονομικού φορέα, η τάξη και κατηγορία του^{xiii}, ο εξουσιοδοτημένος εκπρόσωπος και ο έλεγχος των δικαιολογητικών συμμετοχής. Όλοι οι φάκελοι αριθμούνται με τον αύξοντα αριθμό κατάθεσής τους, όπως καταχωρήθηκαν στο πρακτικό και μονογράφονται από τον Πρόεδρο και τα μέλη της Επιτροπής Διαγωνισμού.

4.3 Η Επιτροπή αποσφραγίζει τις οικονομικές προσφορές, τις μονογράφει και καταχωρεί το περιεχόμενό τους στο πρακτικό. Η υποβληθείσα οικονομική προσφορά κατά κατηγορία μελέτης απορρίπτεται εφόσον οι ποσότητες του φυσικού αντικείμενου της προσφοράς δεν αντιστοιχούν στο αντικείμενο της μελέτης, όπως προκύπτει από τα στοιχεία της περιπτ. (κε) της παρ. 2 του άρθρου 53 του ν. 4412/2016.

Σε περίπτωση διακοπής δημόσιας συνεδρίασης, η διαδικασία συνεχίζεται τις αμέσως επόμενες ημέρες. Σχετικώς εκδίδεται γραπτή ανακοίνωση του Προέδρου της Επιτροπής Διαγωνισμού, η οποία κοινοποιείται εγγράφως, με ηλεκτρονικό ταχυδρομείο, ταχυδρομικώς ή με φαξ ή με συνδυασμό των ανωτέρω μέσων σε όλους τους προσφέροντες για την ημερομηνία και ώρα της επόμενης δημόσιας συνεδρίασης.

4.4 Ύστερα από τη βαθμολόγηση των αποδεκτών οικονομικών προσφορών κάθε προσφέροντος, η Επιτροπή προσδιορίζει την πλέον συμφέρουσα από οικονομική άποψη προσφορά βάσει τιμής σύμφωνα με το άρθρο 21 του παρόντος και καταγράφει τις ενέργειές της και την εισήγησή της για την ανάθεση, σε σχετικό Πρακτικό. Το πρακτικό υποβάλλεται στην Αναθέτουσα Αρχή, προκειμένου να το εγκρίνει.

Επισημαίνεται ότι σε περίπτωση που οι προσφορές έχουν την ίδια ακριβώς τιμή (ισότιμες), η αναθέτουσα αρχή επιλέγει τον (προσωρινό) ανάδοχο με κλήρωση μεταξύ των οικονομικών φορέων που υπέβαλαν ισότιμες προσφορές. Η κλήρωση γίνεται ενώπιον της Επιτροπής Διαγωνισμού και παρουσία των οικονομικών φορέων που υπέβαλαν τις ισότιμες προσφορές.

Η απόφαση της Αναθέτουσας Αρχής κοινοποιείται με κάθε πρόσφορο μέσο στους προσφέροντες. Κατά της απόφασης έγκρισης χωρεί ένσταση κατά τα ειδικότερα οριζόμενα στο άρθρο 6 του παρόντος.

Άρθρο 5: Πρόσκληση υποβολής δικαιολογητικών - Κατακύρωση – Πρόσκληση για υπογραφή σύμβασης

5.1 Μετά την αξιολόγηση των προσφορών, η αναθέτουσα αρχή ειδοποιεί εγγράφως τον προσφέροντα, στον οποίο πρόκειται να γίνει η κατακύρωση («προσωρινό ανάδοχο»), να υποβάλει εντός προθεσμίας **δεκαπέντε (15) ημερών^{xiv}** από την κοινοποίηση της σχετικής έγγραφης ειδοποίησης σε αυτόν, τα δικαιολογητικά που προβλέπονται στο άρθρο 22 του παρόντος. Τα δικαιολογητικά υποβάλλονται στην αναθέτουσα αρχή σε σφραγισμένο φάκελο, ο οποίος παραδίδεται στην Επιτροπή Διαγωνισμού.

5.2 Αν δεν προσκομισθούν τα παραπάνω δικαιολογητικά ή υπάρχουν ελλείψεις σε αυτά που υποβλήθηκαν, παρέχεται προθεσμία στον προσωρινό ανάδοχο να τα προσκομίσει ή να τα συμπληρώσει **εντός πέντε (5) ημερών** από την κοινοποίηση σχετικής έγγραφης ειδοποίησης σε αυτόν. Η αναθέτουσα αρχή μπορεί να παρατείνει την ως άνω προθεσμία, εφόσον αιτιολογείται αυτό επαρκώς και κατ' ανώτατο όριο για δεκαπέντε (15) επιπλέον ημέρες.

5.3 i) Αν κατά τον έλεγχο των παραπάνω δικαιολογητικών διαπιστωθεί ότι τα στοιχεία που δηλώθηκαν με το Τ.Ε.Υ.Δ. είναι ψευδή ή ανακριβή, ή

ii) αν δεν υποβληθούν στο προκαθορισμένο χρονικό διάστημα τα απαιτούμενα πρωτότυπα ή αντίγραφα των δικαιολογητικών, ή

iii) αν από τα δικαιολογητικά που προσκομίστηκαν νομίμως και εμπροθέσμως, δεν αποδεικνύονται η μη συνδρομή των λόγων αποκλεισμού του άρθρου 18 του παρόντος^{xv} ή η πλήρωση μιας ή περισσότερων από τις απαιτήσεις των κριτηρίων ποιοτικής επιλογής σύμφωνα με το άρθρο 19 του παρόντος,

ο προσωρινός ανάδοχος κηρύσσεται έκπτωτος και, με την επιφύλαξη του άρθρου 5.5 της παρούσης, καταπίπτει υπέρ της αναθέτουσας αρχής η εγγύηση συμμετοχής του, η δε κατακύρωση γίνεται στον προσφέροντα που υπέβαλε την αμέσως επόμενη πλέον συμφέρουσα από οικονομική άποψη προσφορά βάσει βέλτιστης σχέσης ποιότητας - τιμής, τηρουμένης της ανωτέρω διαδικασίας.

5.4 Αν επέλθουν μεταβολές στις προϋποθέσεις τις οποίες οι προσφέροντες είχαν δηλώσει ότι πληρούν, οι οποίες επήλθαν ή για τις οποίες έλαβε γνώση ο προσφέρων μετά την δήλωση και μέχρι την ημέρα της έγγραφης ειδοποίησης για την προσκόμιση των δικαιολογητικών του άρθρου 22 της παρούσας (οπιγενείς μεταβολές), οι προσφέροντες οφείλουν να ενημερώσουν αμελλητί την αναθέτουσα αρχή σχετικά και το αργότερο μέχρι την ημέρα της έγγραφης ειδοποίησης για την προσκόμιση των δικαιολογητικών του άρθρου 22 της παρούσας.

5.5 Σε περίπτωση έγκαιρης και προσήκουσας ενημέρωσης της αναθέτουσας αρχής για μεταβολές στις προϋποθέσεις τις οποίες ο προσωρινός ανάδοχος είχε δηλώσει με το Τ.Ε.Υ.Δ. ότι πληροί, κατά τα αναφερόμενα στην παράγραφο 5.4. της παρούσας, δεν καταπίπτει υπέρ της αναθέτουσας αρχής η εγγύηση συμμετοχής του, που είχε προσκομισθεί σύμφωνα με το άρθρο 15 της παρούσας.

5.6 Αν κανένας από τους προσφέροντες δεν υπέβαλε αληθή ή ακριβή δήλωση ή αν κανένας από τους προσφέροντες δεν προσκομίζει ένα ή περισσότερα από τα απαιτούμενα δικαιολογητικά ή αν κανένας από τους προσφέροντες δεν αποδείξει ότι πληροί τα κριτήρια ποιοτικής επιλογής του άρθρου 19 της παρούσας, η διαδικασία ανάθεσης ματαιώνεται.

5.7 Η διαδικασία ελέγχου των δικαιολογητικών ολοκληρώνεται με τη σύνταξη πρακτικού από την Επιτροπή Διαγωνισμού και τη διαβίβαση του φακέλου στην Οικονομική Επιτροπή (αποφαινόμενο όργανο αναθέτουσας αρχής) για τη λήψη απόφασης, είτε για την κήρυξη του προσωρινού αναδόχου ως εκπτώτου, είτε για τη ματαίωση της διαδικασίας κατά την παρ. 5.6 του παρόντος άρθρου, είτε για την κατακύρωση της σύμβασης. Τα αποτελέσματα του ελέγχου των δικαιολογητικών επικυρώνονται με την απόφαση κατακύρωσης.

5.8 Όσοι υπέβαλαν παραδεκτές προσφορές λαμβάνουν γνώση των παραπάνω δικαιολογητικών που κατατέθηκαν στα γραφεία της Τεχνικής Υπηρεσίας του Δήμου Παπάγου – Χολαργού (Αναστάσεως 90, 156 69 Παπάγου) (τόπος) εντός χρονικού διαστήματος **πέντε (5) εργάσιμων ημερών** από την ημερομηνία που κοινοποιήθηκε σε αυτούς, επί αποδείξει, η απόφαση κατακύρωσης^{xvi}.

5.9 Η Αναθέτουσα Αρχή κοινοποιεί αμέσως την απόφαση κατακύρωσης, μαζί με αντίγραφο όλων των πρακτικών της διαδικασίας ελέγχου και αξιολόγησης των προσφορών, σε κάθε προσφέροντα, εκτός από τον προσωρινό ανάδοχο με κάθε πρόσφορο τρόπο, όπως με τηλεομοιοτυπία, ηλεκτρονικό ταχυδρομείο κ.λπ., επί αποδείξει.

Άρθρο 6: Ενστάσεις

Σε περίπτωση ένστασης κατά πράξης της αναθέτουσας αρχής, η προθεσμία άσκησής της είναι πέντε (5) ημέρες από την κοινοποίηση της προσβαλλόμενης πράξης στον ενδιαφερόμενο οικονομικό φορέα. Για την άσκηση ένστασης κατά της διακήρυξης, η ένσταση υποβάλλεται μέχρι πέντε (5) ημέρες πριν από την καταληκτική ημερομηνία υποβολής προσφορών του άρθρου 14 της παρούσας.

Η ένσταση υποβάλλεται ενώπιον της αναθέτουσας αρχής, η οποία αποφασίζει, ύστερα από γνώμη της Επιτροπής Διαγωνισμού για τις ενστάσεις του πρώτου εδαφίου του παρόντος και ύστερα από γνώμη του Τεχνικού Συμβουλίου για τις ενστάσεις του δεύτερου εδαφίου του παρόντος, εντός προθεσμίας δέκα (10) ημερών, μετά την άπρακτη πάροδο της οποίας τεκμαίρεται η απόρριψη της ένστασης. Για το παραδεκτό της άσκησης ένστασης, απαιτείται, με την κατάθεση της ένστασης, η καταβολή παραβόλου υπέρ του Δημοσίου, σύμφωνα με τα οριζόμενα στο άρθρο 127 του ν. 4412/2016. Το παράβολο αυτό αποτελεί δημόσιο έσοδο. Το παράβολο επιστρέφεται με πράξη της αναθέτουσας αρχής, αν η ένσταση γίνει δεκτή από το αποφασίζον διοικητικό όργανο.

Διαφορές που αναφύονται από πράξεις ή παραλείψεις, οι οποίες εκδίδονται ή συντελούνται μετά την 31η Μαρτίου 2017, διέπονται από τις διατάξεις του Βιβλίου IV του ν. 4412/2016 (άρθρα 345 έως 374).

Άρθρο 7: Συμπλήρωση – αποσαφήνιση πληροφοριών και δικαιολογητικών

Η αναθέτουσα αρχή μπορεί να καλεί εγγράφως τους προσφέροντες να διευκρινίσουν ή να συμπληρώσουν τα έγγραφα ή δικαιολογητικά που έχουν υποβάλει, συμπεριλαμβανομένης της τεχνικής και οικονομικής προσφοράς τους, κατά τα ειδικότερα οριζόμενα στο άρθρο 102 του ν. 4412/2016.

Άρθρο 8: Σύναψη σύμβασης

8.1 Η απόφαση κατακύρωσης δεν παράγει τα έννομα αποτελέσματά της, εφόσον η αναθέτουσα αρχή δεν την κοινοποίησε σε όλους τους προσφέροντες.

8.2 Ο προσωρινός ανάδοχος υποβάλλει επικαιροποιημένα τα δικαιολογητικά του άρθρου 22 της παρούσας μετά από σχετική πρόσκληση της αναθέτουσας αρχής. Τα στοιχεία ελέγχονται από την Επιτροπή Διαγωνισμού και, εφόσον διαπιστωθεί ότι δεν έχουν

εκλείψει οι προϋποθέσεις συμμετοχής του άρθρου 17 και τα κριτήρια ποιοτικής επιλογής του άρθρου 19 και δεν συντρέχουν λόγοι αποκλεισμού του άρθρου 18, κοινοποιείται η απόφαση κατακύρωσης στον προσωρινό ανάδοχο και καλείται να προσέλθει σε ορισμένο τόπο και χρόνο για την υπογραφή του συμφωνητικού, **εντός είκοσι (20) ημερών** από την κοινοποίηση σχετικής έγγραφης ειδικής πρόσκλησης, προσκομίζοντας και την απαιτούμενη εγγυητική επιστολή καλής εκτέλεσης.

8.3 Η υπογραφή του συμφωνητικού έχει αποδεικτικό χαρακτήρα. Εάν ο ανάδοχος δεν προσέλθει να υπογράψει το συμφωνητικό μέσα στην προθεσμία που ορίζεται στην ειδική πρόσκληση, κηρύσσεται έκπτωτος, καταπίπτει υπέρ της αναθέτουσας αρχής η εγγύηση συμμετοχής του και η κατακύρωση γίνεται στον προσφέροντα που υπέβαλε την αμέσως επόμενη πλέον συμφέρουσα από οικονομική άποψη προσφορά. Αν κανένας από τους προσφέροντες δεν προσέλθει για την υπογραφή του συμφωνητικού, η διαδικασία ανάθεσης ματαιώνεται, σύμφωνα με την περ. β' της παρ. 1 του άρθρου 106 του ν. 4412/2016.

Άρθρο 9: Σειρά ισχύος εγγράφων

Μετά την υπογραφή του συμφωνητικού, η σειρά ισχύος των εγγράφων είναι η ακόλουθη:

1. Το Συμφωνητικό,
2. Η παρούσα Διακήρυξη με τα Προσαρτήματά της,
3. Η Οικονομική Προσφορά του Αναδόχου,
4. Το τεύχος της Συγγραφής Υποχρεώσεων (Σ.Υ.) με τα Παραρτήματά της,
5. Το Τεύχος Τεχνικών Δεδομένων του έργου με τα Παραρτήματά του, το πρόγραμμα των απαιτούμενων μελετών και η τεκμηρίωση της σκοπιμότητας του έργου.
7. Το τεύχος των προεκτιμώμενων αμοιβών με τους αναλυτικούς υπολογισμούς της προεκτιμηθείσας αμοιβής κατά κατηγορία μελέτης.

Άρθρο 10 : Γλώσσα Διαδικασίας

10.1 Τα έγγραφα της σύμβασης συντάσσονται υποχρεωτικά στην ελληνική γλώσσα και προαιρετικά και σε άλλες γλώσσες, συνολικά ή μερικά. Σε περίπτωση ασυμφωνίας μεταξύ των τμημάτων των εγγράφων της σύμβασης που έχουν συνταχθεί σε περισσότερες γλώσσες, επικρατεί η ελληνική έκδοση. Τυχόν ενστάσεις ή προδικαστικές προσφυγές υποβάλλονται στην ελληνική γλώσσα.

10.2 Οι προσφορές και τα περιλαμβανόμενα σε αυτές στοιχεία, καθώς και τα αποδεικτικά έγγραφα συντάσσονται στην ελληνική γλώσσα ή συνοδεύονται από επίσημη μετάφρασή τους στην ελληνική γλώσσα. Στα αλλοδαπά δημόσια έγγραφα και δικαιολογητικά εφαρμόζεται η Συνθήκη της Χάγης της 5.10.1961, που κυρώθηκε με το ν. 1497/1984 (Α' 188).

Ειδικότερα, όλα τα δημόσια έγγραφα που αφορούν σε αλλοδαπούς οικονομικούς φορείς και που θα κατατεθούν από τους προσφέροντες στην παρούσα διαδικασία, θα είναι νόμιμα επικυρωμένα, και η μετάφραση των εν λόγω εγγράφων μπορεί να γίνει είτε από τη μεταφραστική υπηρεσία του ΥΠ.ΕΞ., είτε από το αρμόδιο προξενείο, είτε από δικηγόρο κατά την έννοια των άρθρων 454 του Κ.Πολ.Δ. και 36 του Κώδικα περί Δικηγόρων (ν. 4194/2013), είτε από ορκωτό μεταφραστή της χώρας προέλευσης, αν υφίσταται στη χώρα αυτή τέτοια υπηρεσία.

10.3 Επιτρέπεται αντίστοιχα η κατάθεση οιοδήποτε δημόσιου εγγράφου και δικαιολογητικού που αφορά αλλοδαπή επιχείρηση με τη μορφή επικυρωμένης φωτοτυπίας προερχόμενης είτε από το νόμιμο επικυρωμένο έγγραφο από το αρμόδιο Προξενείο της χώρας του προσφέροντος, είτε από το πρωτότυπο έγγραφο με την σφραγίδα "Apostille" σύμφωνα με την συνθήκη της Χάγης της 05-10-61. Η επικύρωση αυτή πρέπει να έχει γίνει από δικηγόρο κατά την έννοια των άρθρων 454 του Κ.Π.Δ. και 36 του Κώδικα περί Δικηγόρων (ν. 4194/2013).

10.4 Ενημερωτικά και τεχνικά φυλλάδια και άλλα έντυπα - εταιρικά ή μη – με ειδικό τεχνικό περιεχόμενο μπορούν να υποβάλλονται σε άλλη γλώσσα, χωρίς να συνοδεύονται από μετάφραση στην ελληνική.

10.5 Η προφορική επικοινωνία με την αναθέτουσα αρχή, καθώς και μεταξύ αυτής και του αναδόχου, θα γίνονται υποχρεωτικά στην ελληνική γλώσσα. Ο ανάδοχος είναι υποχρεωμένος να διευκολύνει την επικοινωνία των αλλοδαπών υπαλλήλων του με την αναθέτουσα αρχή, με τον ορισμό και την παρουσία διερμηνέων.

Άρθρο 11 : Εφαρμοστέα νομοθεσία

Για την ανάθεση και εκτέλεση της σύμβασης, έχουν εφαρμογή, ιδίως, οι κατωτέρω διατάξεις, όπως ισχύουν κατά το χρόνο δημοσίευσης της παρούσας :

1. Ο ν. 4412/2016 “Δημόσιες Συμβάσεις Έργων, Προμηθειών και Υπηρεσιών (προσαρμογή στις Οδηγίες 2014/24/ΕΕ και 2014/25/ΕΕ)” (Α' 147) και όλες οι κανονιστικές πράξεις που έχουν εκδοθεί προς εκτέλεσή του, καθώς και οι κατευθυντήριες οδηγίες και εγκύκλιοι που έχουν εκδοθεί για την ερμηνεία του.
2. Τα άρθρα 2Α, 11 παρ. 2, 39 και 40 του ν. 3316/2005 “Περί ανάθεσης και εκτέλεσης δημοσίων συμβάσεων εκπόνησης μελετών και παροχής υπηρεσιών” (Α' 42), όπως ισχύουν.
3. Ο ν. 4278/2014 (Α' 157) και ειδικότερα το άρθρο 59 αυτού «Άρση περιορισμών συμμετοχής εργοληπτικών επιχειρήσεων σε δημόσια έργα».
4. Ο ν. 4250/2014 «Διοικητικές Απλουστεύσεις - Καταργήσεις, Συγχωνεύσεις Νομικών Προσώπων και Υπηρεσιών του Δημοσίου Τομέα-Τροποποίηση Διατάξεων του π.δ. 318/1992 (Α' 161) και λοιπές ρυθμίσεις» (Α' 74) και ειδικότερα το άρθρο 1 αυτού.
5. Ο ν. 4129/2013 (Α' 52) «Κύρωση του Κώδικα Νόμων για το Ελεγκτικό Συνέδριο» όπως τροποποιήθηκε και ισχύει.
6. Ο ν. 4014/2011(Α' 209) «Περιβαλλοντική αδειοδότηση έργων και δραστηριοτήτων, ρύθμιση αυθαιρέτων σε συνάρτηση με δημιουργία περιβαλλοντικού ισοζυγίου και άλλες διατάξεις αρμοδιότητας Υπουργείου Περιβάλλοντος, Ενέργειας και Κλιματικής Αλλαγής».
7. Ο ν. 4013/2011 (Α' 204) «Σύσταση Ενιαίας Ανεξάρτητης Αρχής Δημοσίων Συμβάσεων και Κεντρικού Ηλεκτρονικού Μητρώου Δημοσίων Συμβάσεων...» όπως τροποποιήθηκε και ισχύει.
8. Το π.δ. 138/2009 «Μητρώο Μελετητών και Εταιρειών Μελετών» (Α' 185).
9. Ο ν. 3548/2007 “Καταχώριση δημοσιεύσεων των φορέων του Δημοσίου στο νομαρχιακό και τοπικό Τύπο και άλλες διατάξεις” (Α' 68), όπως ισχύει.
10. Ο ν. 4270/2014 (Α' 143) «Αρχές δημοσιονομικής διαχείρισης και εποπτείας (ενσωμάτωση της Οδηγίας 2011/85/ΕΕ) – δημόσιο λογιστικό και άλλες διατάξεις» όπως ισχύει.
11. Ο ν. 3861/2010 (Α' 112) «Ενίσχυση της διαφάνειας με την υποχρεωτική ανάρτηση νόμων και πράξεων των κυβερνητικών, διοικητικών και αυτοδιοικητικών οργάνων στο διαδίκτυο “Πρόγραμμα Διαύγεια” και άλλες διατάξεις».
12. Το π.δ. 80/2016 (Α 145) “Ανάληψη υποχρεώσεων από τους διατάκτες”.
13. Ο ν. 4314/2014 (Α' 265) “Α) Για τη διαχείριση, τον έλεγχο και την εφαρμογή αναπτυξιακών παρεμβάσεων για την προγραμματική περίοδο 2014-2020, Β) Ενσωμάτωση της Οδηγίας 2012/17 του Ευρωπαϊκού Κοινοβουλίου και του Συμβουλίου της 13ης Ιουνίου 2012 (ΕΕ L 156/16.6.2012) στο ελληνικό δίκαιο, τροποποίηση του ν. 3419/2005 (Α' 297) και άλλες διατάξεις”, ο ν. 3614/2007 (Α' 267) «Διαχείριση, έλεγχος και εφαρμογή αναπτυξιακών παρεμβάσεων για την προγραμματική περίοδο 2007 -2013» και ο ν. 3614/2007 (Α' 267) «Διαχείριση, έλεγχος και εφαρμογή αναπτυξιακών παρεμβάσεων για την προγραμματική περίοδο 2007 -2013» και το κατ' εξουσιοδότηση αυτών κανονιστικό πλαίσιο^{xvii}.
14. Το άρθρο 26 του ν. 4024/2011 (Α 226) «Συγκρότηση συλλογικών οργάνων της διοίκησης και ορισμός των μελών τους με κλήρωση».
15. Ο ν. 2859/2000 “Κύρωση Κώδικα Φόρου Προστιθέμενης Αξίας (Φ.Π.Α.)” (Α' 248) όπως ισχύει.
16. Το π.δ. 28/2015 (Α' 34) “Κωδικοποίηση διατάξεων για την πρόσβαση σε δημόσια έγγραφα και στοιχεία”.
17. Ο ν. 2690/1999 (Α' 45) “Κύρωση του Κώδικα Διοικητικής Διαδικασίας και άλλες διατάξεις” όπως ισχύει.
18. Ο ν. 2121/1993 (Α' 25) “Πνευματική Ιδιοκτησία, Συγγενικά Δικαιώματα και Πολιτιστικά Θέματα”, όπως ισχύει.
19. Το π.δ. 696/1974 “Περί αμοιβών μηχανικών δια σύνταξιν μελετών, επίβλεψιν, παραλαβήν κλπ Συγκοινωνιακών, Υδραυλικών και Κτιριακών Έργων , ως και Τοπογραφικών, Κτηματογραφικών και Χαρτογραφικών Εργασιών και σχετικών τεχνικών προδιαγραφών μελετών” (Α' 301), όπως ισχύει, ως προς το μέρος Β' (Προδιαγραφές) και ως συγκριτικό στοιχείο για τη προεκτίμηση αμοιβών μελετών που δεν καλύπτονται από τον Κανονισμό αμοιβών.
20. Το ν.δ. 2726/1953 “περί τροποποιήσεως και συμπληρώσεων του άρθρου 59 του από 17.7/16.8.1923 Ν.Δ. περί σχεδίων πόλεων, κωμών, και συνοικισμών του Κράτους και οικοδομής αυτών”, όπως ισχύει μετά την τροποποίησή του με το ν. 3919/2011 (Α' 32).
21. Η Εγκύκλιος 11/2011 της ΓΓΔΕ/τ. Υ.ΜΕ.ΔΙ. «Εφαρμογή διατάξεων του Ν.3919/2011 που αφορούν την απελευθέρωση των κλειστών επαγγελματιών».

22. Η με αρ. ΔΙΣΚΠΟ/Φ.18/οικ.21508/04-11-2011 Απόφαση Υπ. Δ.Μ.Η.Δ. «Διενέργεια της διαδικασίας κληρώσεως για τον ορισμό μελών των συλλογικών οργάνων της διοίκησης για τη διεξαγωγή δημοσίων διαγωνισμών ή την ανάθεση ή την αξιολόγηση, παρακολούθηση, παραλαβή προμηθειών, υπηρεσιών ή έργων» (Β' 2540), που εκδόθηκε κατ' εξουσιοδότηση του άρθρου 26 του ν. 4024/2011 (Α' 226).
23. Οι σε εκτέλεση των ανωτέρω νόμων εκδοθείσες κανονιστικές διατάξεις (πλην αυτών που ήδη προαναφέρθηκαν), καθώς και άλλες διατάξεις που αναφέρονται ρητά ή απορρέουν από τα οριζόμενα στα έγγραφα της παρούσας σύμβασης, καθώς και το σύνολο των διατάξεων του ασφαλιστικού, εργατικού, κοινωνικού, περιβαλλοντικού και φορολογικού δικαίου και γενικότερα κάθε διάταξη (νόμου, π.δ., υπουργικής απόφασης, κ.λ.π.) που διέπει την ανάθεση και εκτέλεση της παρούσας σύμβασης, έστω και αν δεν αναφέρονται ρητά παραπάνω. Προσθήκες και εν γένει προσαρμογές άρθρων της διακήρυξης (πέραν των όσων ήδη προβλέπονται ρητώς στο κείμενο της πρότυπης διακήρυξης) μπορούν να προστίθενται και να περιλαμβάνονται, μόνο εφόσον είναι απόλυτα συμβατές με την ισχύουσα κάθε φορά νομοθεσία.
24. Οι ισχύουσες προδιαγραφές για τις ανατιθέμενες κατηγορίες μελετών.

ΚΕΦΑΛΑΙΟ Β΄**Άρθρο 12: Εκτιμώμενη αξία – Χρηματοδότηση – Προθεσμίες της σύμβασης**

12.1 Η εκτιμώμενη αξία της σύμβασης ανέρχεται σε **33.581,78 € (χωρίς ΦΠΑ)** και περιλαμβάνει τις προεκτιμώμενες αμοιβές των παρακάτω επιμέρους κατηγοριών μελετών :

1. **29.201,55 €** για μελέτη κατηγορίας 16 και εντάσσεται στην τάξη πτυχίων Β και Άνω

και **4.380,23 €** για απρόβλεπτες δαπάνες.

Η μελέτη έχει ενταχθεί στο Τεχνικό Πρόγραμμα και Προϋπολογισμό του Δήμου Παπάγου–Χολαργού **2019** με ποσό των **24.400,00€**, ενώ θα προβλεφθεί πίστωση στο προϋπολογισμό του **2020** κατά **17.600,00 €** και η σύμβαση θα χρηματοδοτηθεί από Ιδίους Πόρους **Κ.Α. 30.7425.0024^{xviii}** και υπόκειται στις νόμιμες κρατήσεις, περιλαμβανομένης της κράτησης ύψους 0,06 % υπέρ των λειτουργικών αναγκών της Ενιαίας Ανεξάρτητης Αρχής Δημοσίων Συμβάσεων, σύμφωνα με το άρθρο 4 παρ. 3 του Ν.4013/2011.

12.2 Οι μονάδες φυσικού αντικείμενου, τα ποσοτικά στοιχεία από το Τεύχος Τεχνικών Δεδομένων και οι τιμές μονάδος που χρησιμοποιήθηκαν για τους υπολογισμούς των άνω προεκτιμώμενων αμοιβών, αναφέρονται αναλυτικά στο τεύχος προεκτιμώμενων αμοιβών.

Οι οικονομικοί φορείς οφείλουν, για την υποβολή τεχνικής και οικονομικής προσφοράς, να μελετήσουν τα τεχνικά στοιχεία του έργου, η δε οικονομική τους προσφορά αποτελεί τη συνολική αμοιβή τους για το σύνολο του προς μελέτη αντικείμενου, όπως αυτό προδιαγράφεται στο Φάκελο δημόσιας σύμβασης. Τεκμαίρεται σχετικά ότι ο ανάδοχος έλαβε υπόψη, κατά τη μελέτη του Φακέλου δημόσιας σύμβασης, την πιθανότητα να μην αντιστοιχούν οι ποσότητες μονάδων φυσικού αντικείμενου, που αναφέρονται στο τεύχος της προεκτιμώμενης αμοιβής, στις τελικές ποσότητες που θα απαιτηθούν για την εκπόνηση της μελέτης και διαμόρφωσε ανάλογα την οικονομική του προσφορά. Εφόσον προκύψουν διαφορές, εφαρμόζεται το άρθρο 186 του ν. 4412/2016.

12.3 Ως ημερομηνία έναρξης των προθεσμιών της σύμβασης του Αναδόχου ορίζεται η ημερομηνία υπογραφής του συμφωνητικού.

Η συνολική προθεσμία για την περαίωση του αντικείμενου της σύμβασης ορίζεται σε **ΔΕΚΑΤΕΣΣΕΡΙΣ (14) μήνες** από την υπογραφή του συμφωνητικού.

Στο συμφωνητικό ορίζονται και τμηματικές προθεσμίες, ως ακολούθως:^{xix}

1. **ΔΕΚΑ (10) μήνες** για την ολοκλήρωση των τοπογραφικών αποτυπώσεων και την παράδοση αυτών
2. **ΤΕΣΣΕΡΙΣ (4) μήνες** για τις απαιτούμενες εγκρίσεις.

Ο καθαρός χρόνος ολοκλήρωσης του μελετητικού αντικείμενου ορίζεται σε **ΔΕΚΑ (10) μήνες**.

Η αναθέτουσα αρχή διατηρεί το δικαίωμα να ορίσει, κατά την υπογραφή του συμφωνητικού, μεταγενέστερο χρόνο έναρξης των προθεσμιών της σύμβασης.

Επίσης.....

Στον ανάδοχο δεν χορηγείται προκαταβολή κατά τους όρους των άρθρων 72 και 187 παρ. 2 περ. α) του ν. 4412/2016^{xx}.

Άρθρο 13 : Προσφορές – Χρόνος ισχύος προσφορών

13.1 Εναλλακτικές προσφορές δεν γίνονται δεκτές^{xxi}.

13.2 Κάθε προσφέρων μπορεί να υποβάλει μόνο μία προσφορά^{xxii}.

13.3 Δεν γίνονται δεκτές προσφορές για μέρος του συμβατικού αντικειμένου της μελέτης.

13.4 Οι προσφορές θα ισχύουν για **έξι (6)^{xxiii} μήνες** από την ημέρα λήξης της προθεσμίας υποβολής προσφορών του επομένου άρθρου. Η αναθέτουσα αρχή μπορεί, πριν τη λήξη της προσφοράς, να ζητά από τους προσφέροντες να παρατείνουν τη διάρκεια ισχύος της προσφοράς τους και της εγγύησης συμμετοχής.

• **Άρθρο 14 : Ημερομηνία λήξης προθεσμίας υποβολής προσφορών**

Ως ημερομηνία λήξης της προθεσμίας υποβολής των προσφορών στην Αναθέτουσα Αρχή ορίζεται η **Δευτέρα 5-8-2019** και ώρα **10:00** ^{xxiv}.

Προσφορές που υποβάλλονται εκπρόθεσμα απορρίπτονται ως μη κανονικές, κατά το άρθρο 3.5 του παρόντος.

Άρθρο 15 : Εγγυήσεις συμμετοχής και καλής εκτέλεσης**15.1 Εγγύηση συμμετοχής στο διαγωνισμό**

Κατά τα οριζόμενα στο άρθρο 72 του ν. 4412/2016 δεν απαιτείται εγγύηση συμμετοχής σε συνοπτικό διαγωνισμό.

Οι εγγυήσεις συμμετοχής όταν απαιτούνται, περιλαμβάνουν κατ' ελάχιστον τα ακόλουθα στοιχεία :

α) την ημερομηνία έκδοσης,

β) τον εκδότη,

γ) την αναθέτουσα αρχή προς την οποία απευθύνονται (ή τον κύριο του έργου),

δ) τον αριθμό της εγγύησης,

ε) το ποσό που καλύπτει η εγγύηση. Στην περίπτωση ένωσης οικονομικών φορέων, η εγγύηση συμμετοχής περιλαμβάνει και τον όρο ότι η εγγύηση καλύπτει τις υποχρεώσεις όλων των οικονομικών φορέων που συμμετέχουν στην ένωση.

στ) την πλήρη επωνυμία, τον Α.Φ.Μ. και τη διεύθυνση του οικονομικού φορέα υπέρ του οποίου εκδίδεται η εγγύηση (στην περίπτωση ένωσης, αναγράφονται όλα τα παραπάνω για κάθε μέλος της ένωσης),

ζ) τους όρους ότι: αα) η εγγύηση παρέχεται ανέκκλητα και ανεπιφύλακτα, ο δε εκδότης παραιτείται του δικαιώματος της διαιρέσεως και της διζήσεως, και ββ) ότι σε περίπτωση κατάπτωσης αυτής, το ποσό της κατάπτωσης υπόκειται στο εκάστοτε ισχύον τέλος χαρτοσήμου.

η) τα στοιχεία της σχετικής διακήρυξης και την ημερομηνία διενέργειας του διαγωνισμού,

θ) την ημερομηνία λήξης ή τον χρόνο ισχύος της εγγύησης^{xxv},

ι) την ανάληψη υποχρέωσης από τον εκδότη της εγγύησης να καταβάλει το ποσό της εγγύησης ολικά ή μερικά εντός πέντε (5) ημερών μετά από απλή έγγραφη ειδοποίηση εκείνου προς τον οποίο απευθύνεται.

Εάν η εγγύηση συμμετοχής εκδοθεί από μη ελληνική Τράπεζα μπορεί να συνταχθεί σε μία από τις επίσημες γλώσσες της Ευρωπαϊκής Ένωσης, αλλά θα συνοδεύεται απαραίτητα από επίσημη μετάφραση στην ελληνική γλώσσα.

Οι εγγυήσεις συμμετοχής καταπίπτουν, υπέρ του κυρίου του έργου, μετά από γνώμη του αρμόδιου Τεχνικού Συμβουλίου, αν ο προσφέρων αποσύρει την προσφορά του κατά τη διάρκεια ισχύος αυτής, παρέχει ψευδή στοιχεία ή πληροφορίες που αναφέρονται

στα άρθρα 17 έως 19 της παρούσας, δεν προσκομίζει εγκαίρως τα προβλεπόμενα στο άρθρο 22 της παρούσας δικαιολογητικά ή δεν προσέλθει εγκαίρως για υπογραφή της σύμβασης.

Οι εγγυήσεις συμμετοχής επιστρέφονται ως εξής :

α) στον ανάδοχο, με την προσκόμιση της εγγύησης καλής εκτέλεσης,

β) στους λοιπούς προσφέροντες, κατά τα ειδικότερα οριζόμενα στο άρθρο 72 του ν. 4412/2016.

15.2 Εγγύηση καλής εκτέλεσης^{xxvi}

Ο Ανάδοχος, πριν ή κατά την υπογραφή του συμφωνητικού, οφείλει να καταθέσει εγγύηση καλής εκτέλεσης, το ύψος της οποίας καθορίζεται σε **ποσοστό 5% επί της αξίας της σύμβασης**, χωρίς Φ.Π.Α. Η εγγύηση καλής εκτέλεσης: α) εκδίδεται είτε από πιστωτικά ιδρύματα που λειτουργούν νόμιμα στα κράτη-μέλη της Ένωσης ή του Ευρωπαϊκού Οικονομικού Χώρου ή στα κράτη-μέλη της ΣΔΣ και έχουν, σύμφωνα με τις ισχύουσες διατάξεις, το δικαίωμα αυτό, είτε από το Ε.Τ.Α.Α. – Τ.Μ.Ε.Δ.Ε. ή παρέχεται με γραμμάτιο του Ταμείου Παρακαταθηκών και Δανείων με παρακατάθεση σε αυτό του αντίστοιχου χρηματικού ποσού και β) πρέπει να περιλαμβάνει κατ' ελάχιστον τα αναφερόμενα στην παράγραφο 15.1 της παρούσας και επιπρόσθετα, τον αριθμό και τον τίτλο της σχετικής σύμβασης.

Η εγγύηση καλής εκτέλεσης καταπίπτει σε περίπτωση παράβασης των όρων της σύμβασης, υπέρ του κυρίου του έργου, με αιτιολογημένη απόφαση του Προϊσταμένου της Διευθύνουσας Υπηρεσίας, ιδίως μετά την οριστικοποίηση της έκπτωσης του αναδόχου.

15.3 Εγγύηση προκαταβολής^{xxvii}

Ο Ανάδοχος, μετά την υπογραφή του συμφωνητικού, δεν δύναται να λάβει προκαταβολή σύμφωνα με τα αναφερόμενα στο άρθρο 72, παρ. 1, περ. δ του ν. 4412/2016.

15.4 Η αναθέτουσα αρχή επικοινωνεί με τους φορείς που φέρονται να έχουν εκδώσει τις εγγυητικές επιστολές, προκειμένου να διαπιστώσει την εγκυρότητά τους.

• Άρθρο 16 : Δημοσιότητα – Δαπάνες δημοσίευσης

Το πλήρες κείμενο της παρούσας διακήρυξης δημοσιεύεται στο ΚΗΜΔΗΣ.

Περίληψη της παρούσας διακήρυξης δημοσιεύεται στο πρόγραμμα «ΔΙΑΥΓΕΙΑ»

Προκήρυξη (περίληψη της παρούσας διακήρυξης) δημοσιεύεται στην ιστοσελίδα της αναθέτουσας αρχής (www.drapxol.gov.gr)^{xxviii xxix}.

ΚΕΦΑΛΑΙΟ Γ΄

Η σύμβαση ανατίθεται βάσει του κριτηρίου του άρθρου 21 της παρούσας, σε προσφέροντα ο οποίος δεν αποκλείεται από τη συμμετοχή βάσει του άρθρου 18 και πληροί τα κριτήρια επιλογής του άρθρου 19.

Άρθρο 17 : Δικαιούμενοι συμμετοχής στο διαγωνισμό

17.1. Δικαίωμα συμμετοχής έχουν φυσικά ή νομικά πρόσωπα, ή ενώσεις αυτών που δραστηριοποιούνται στην εκπόνηση μελετών των κατηγοριών που αναφέρονται στο άρθρο 12.1 και που είναι εγκατεστημένα σε :

α) σε κράτος-μέλος της Ένωσης,

β) σε κράτος-μέλος του Ευρωπαϊκού Οικονομικού Χώρου (Ε.Ο.Χ.),

γ) σε τρίτες χώρες που έχουν υπογράψει και κυρώσει τη ΣΔΣ, στο βαθμό που η υπό ανάθεση δημόσια σύμβαση καλύπτεται από τα Παραρτήματα 1, 2, 4 και 5 και τις γενικές σημειώσεις του σχετικού με την Ένωση Προσαρτήματος Ι της ως άνω Συμφωνίας, καθώς και

δ) σε τρίτες χώρες που δεν εμπίπτουν στην περίπτωση γ΄ της παρούσας παραγράφου και έχουν συνάψει διμερείς ή πολυμερείς συμφωνίες με την Ένωση σε θέματα διαδικασιών ανάθεσης δημοσίων συμβάσεων.

17.2 Οικονομικός φορέας συμμετέχει είτε μεμονωμένα είτε ως μέλος ένωσης^{xxx}.

17.3 Οι ενώσεις οικονομικών φορέων συμμετέχουν υπό τους όρους των παρ. 2, 3 και 4 του άρθρου 19 και των σημείων γ) και δ) της παρ. 1 του άρθρου 77 του ν. 4412/2016. Δεν απαιτείται από τις εν λόγω ενώσεις να περιβληθούν συγκεκριμένη νομική μορφή για την υποβολή προσφοράς. Η ένωση των φυσικών ή νομικών προσώπων μπορεί να αφορά στην ίδια ή σε διαφορετικές κατηγορίες μελετών.

Άρθρο 18 : Λόγοι αποκλεισμού

18.1 Κάθε προσφέρων αποκλείεται από την συμμετοχή στην παρούσα διαδικασία σύναψης σύμβασης, εφόσον συντρέχει στο πρόσωπό του (αν πρόκειται για μεμονωμένο φυσικό ή νομικό πρόσωπο) ή σε ένα από τα μέλη του (αν πρόκειται περί ένωσης οικονομικών φορέων) ένας από τους λόγους των παρακάτω περιπτώσεων :

18.1.1 Υπάρχει εις βάρος του προσφέροντος τελεσίδικη καταδικαστική απόφαση για έναν από τους ακόλουθους λόγους :

α) συμμετοχή σε εγκληματική οργάνωση, όπως αυτή ορίζεται στο άρθρο 2 της απόφασης-πλαίσιο 2008/841/ΔΕΥ του Συμβουλίου της 24^{ης} Οκτωβρίου 2008, για την καταπολέμηση του οργανωμένου εγκλήματος(ΕΕ L 300 της 11.11.2008 σ.42),

β) δωροδοκία, όπως ορίζεται στο άρθρο 3 της σύμβασης περί της καταπολέμησης της διαφθοράς στην οποία ενέχονται υπάλληλοι των Ευρωπαϊκών Κοινοτήτων ή των κρατών μελών της Ένωσης (ΕΕ C 195 της 25.6.1997, σ. 1) και στην παρ. 1 του άρθρου 2 της απόφασης-πλαίσιο 2003/568/ΔΕΥ του Συμβουλίου της 22ας Ιουλίου 2003, για την καταπολέμηση της δωροδοκίας στον ιδιωτικό τομέα (ΕΕ L 192 της 31.7.2003, σ. 54), καθώς και όπως ορίζεται στην κείμενη νομοθεσία ή στο εθνικό δίκαιο του οικονομικού φορέα,

γ) απάτη, κατά την έννοια του άρθρου 1 της σύμβασης σχετικά με την προστασία των οικονομικών συμφερόντων των Ευρωπαϊκών Κοινοτήτων (ΕΕ C 316 της 27.11.1995, σ. 48), η οποία κυρώθηκε με το ν. 2803/2000 (Α΄ 48),

δ) τρομοκρατικά εγκλήματα ή εγκλήματα συνδεόμενα με τρομοκρατικές δραστηριότητες, όπως ορίζονται, αντιστοίχως, στα άρθρα 1 και 3 της απόφασης-πλαίσιο 2002/475/ΔΕΥ του Συμβουλίου της 13ης Ιουνίου 2002, για την καταπολέμηση της τρομοκρατίας (ΕΕ L 164 της 22.6.2002, σ. 3) ή ηθική αυτουργία ή συνέργεια ή απόπειρα διάπραξης εγκλήματος, όπως ορίζονται στο άρθρο 4 αυτής,

ε) νομιμοποίηση εσόδων από παράνομες δραστηριότητες ή χρηματοδότηση της τρομοκρατίας, όπως αυτές ορίζονται στο άρθρο 1

της Οδηγίας 2005/60/ΕΚ του Ευρωπαϊκού Κοινοβουλίου και του Συμβουλίου της 26ης Οκτωβρίου 2005, σχετικά με την πρόληψη της χρησιμοποίησης του χρηματοπιστωτικού συστήματος για τη νομιμοποίηση εσόδων από παράνομες δραστηριότητες και τη χρηματοδότηση της τρομοκρατίας (ΕΕ L 309 της 25.11.2005, σ. 15), η οποία ενσωματώθηκε στην εθνική νομοθεσία με το ν. 3691/2008 (Α' 166),

στ) παιδική εργασία και άλλες μορφές εμπορίας ανθρώπων, όπως ορίζονται στο άρθρο 2 της Οδηγίας 2011/36/ΕΕ του Ευρωπαϊκού Κοινοβουλίου και του Συμβουλίου της 5ης Απριλίου 2011, για την πρόληψη και την καταπολέμηση της εμπορίας ανθρώπων και για την προστασία των θυμάτων της, καθώς και για την αντικατάσταση της απόφασης-πλαίσιο 2002/629/ΔΕΥ του Συμβουλίου (ΕΕ L 101 της 15.4.2011, σ. 1), η οποία ενσωματώθηκε στην εθνική νομοθεσία με το ν. 4198/2013 (Α' 215).

Η υποχρέωση αποκλεισμού προσφέροντος εφαρμόζεται επίσης όταν το πρόσωπο εις βάρος του οποίου εκδόθηκε τελεσίδικη καταδικαστική απόφαση είναι μέλος του διοικητικού, διευθυντικού ή εποπτικού οργάνου του εν λόγω προσφέροντος ή έχει εξουσία εκπροσώπησης, λήψης αποφάσεων ή ελέγχου σε αυτό.

Στις περιπτώσεις εταιρειών περιορισμένης ευθύνης (Ε.Π.Ε.) και προσωπικών εταιρειών (Ο.Ε. και Ε.Ε.), και ιδιωτικών κεφαλαιουχικών εταιρειών (Ι.Κ.Ε.), η υποχρέωση του προηγούμενου εδαφίου αφορά κατ' ελάχιστον τους διαχειριστές. Στις περιπτώσεις ανωνύμων εταιρειών (Α.Ε.), η εν λόγω υποχρέωση αφορά κατ' ελάχιστον τον Διευθύνοντα Σύμβουλο, καθώς και όλα τα μέλη του Διοικητικού Συμβουλίου.

18.1.2 α) Ο προσφέρων έχει αθετήσει τις υποχρεώσεις του όσον αφορά στην καταβολή φόρων ή εισφορών κοινωνικής ασφάλισης και αυτό έχει διαπιστωθεί από δικαστική ή διοικητική απόφαση με τελεσίδικη και δεσμευτική ισχύ, σύμφωνα με διατάξεις της χώρας όπου είναι εγκατεστημένος ή την εθνική νομοθεσία

ή/και

β) η αναθέτουσα αρχή μπορεί να αποδείξει με τα κατάλληλα μέσα ότι ο προσφέρων έχει αθετήσει τις υποχρεώσεις του όσον αφορά την καταβολή φόρων ή εισφορών κοινωνικής ασφάλισης.

Αν ο προσφέρων είναι Έλληνας πολίτης ή έχει την εγκατάστασή του στην Ελλάδα, οι υποχρεώσεις του που αφορούν στις εισφορές κοινωνικής ασφάλισης καλύπτουν τόσο την κύρια όσο και την επικουρική ασφάλιση.

Δεν αποκλείεται ο προσφέρων, όταν έχει εκπληρώσει τις υποχρεώσεις του είτε καταβάλλοντας τους φόρους ή τις εισφορές κοινωνικής ασφάλισης που οφείλει, συμπεριλαμβανομένων, κατά περίπτωση, των δεδουλευμένων τόκων ή των προστίμων είτε υπαγόμενος σε δεσμευτικό διακανονισμό για την καταβολή τους.

18.1.3 Κατ' εξαίρεση, για επιτακτικούς λόγους δημόσιου συμφέροντος, όπως δημόσιας υγείας ή προστασίας του περιβάλλοντος, δεν εφαρμόζονται^{xxxi} οι παράγραφοι 18.1.1 και 18.1.2. *[Σε περίπτωση που δεν ενεργοποιηθεί η σχετική δυνατότητα, διαγράφεται η παράγραφος 18.1.3].*

18.1.4 Κατ' εξαίρεση, όταν ο αποκλεισμός είναι σαφώς δυσανάλογος, ιδίως όταν μόνο μικρά ποσά των φόρων ή των εισφορών κοινωνικής ασφάλισης δεν έχουν καταβληθεί ή όταν ο προσφέρων ενημερώθηκε σχετικά με το ακριβές ποσό που οφείλεται λόγω αθέτησης των υποχρεώσεων του όσον αφορά στην καταβολή φόρων ή εισφορών κοινωνικής ασφάλισης σε χρόνο κατά τον οποίο δεν είχε τη δυνατότητα να λάβει μέτρα, σύμφωνα με το τελευταίο εδάφιο της παρ. 2 του άρθρου 73 ν. 4412/2016, πριν από την εκπνοή της προθεσμίας υποβολής προσφοράς του άρθρου 14 της παρούσας, δεν εφαρμόζεται^{xxxii} η παράγραφος 18.1.2. *[Σε περίπτωση που δεν ενεργοποιηθεί η σχετική δυνατότητα, διαγράφεται η παράγραφος 18.1.4.]*

18.1.5 Σε οποιαδήποτε από τις ακόλουθες καταστάσεις^{xxxiii}:

(α) Ο προσφέρων έχει αθετήσει τις ισχύουσες υποχρεώσεις του που προβλέπονται στην παρ. 2 του άρθρου 18 του ν. 4412/2016 και αφορούν υποχρεώσεις που απορρέουν από τις διατάξεις της περιβαλλοντικής, κοινωνικοασφαλιστικής και εργατικής νομοθεσίας,

που έχουν θεσπισθεί με το δίκαιο της Ένωσης, το εθνικό δίκαιο, συλλογικές συμβάσεις ή διεθνείς διατάξεις περιβαλλοντικού, κοινωνικού και εργατικού δικαίου, οι οποίες απαριθμούνται στο Παράρτημα Χ του Προσαρτήματος Α' του ν. 4412/2016,

(β) Ο προσφέρων τελεί υπό πτώχευση ή έχει υπαχθεί σε διαδικασία εξυγίανσης ή ειδικής εκκαθάρισης ή τελεί υπό αναγκαστική διαχείριση από εκκαθαριστή ή από το δικαστήριο ή έχει υπαχθεί σε διαδικασία πτωχευτικού συμβιβασμού ή έχει αναστείλει τις επιχειρηματικές του δραστηριότητες ή εάν βρίσκεται σε οποιαδήποτε ανάλογη κατάσταση προκύπτουσα από παρόμοια διαδικασία, προβλεπόμενη σε εθνικές διατάξεις νόμου. Η αναθέτουσα αρχή μπορεί να μην αποκλείει έναν οικονομικό φορέα, ο οποίος βρίσκεται σε μια εκ των καταστάσεων που αναφέρονται στην παραπάνω περίπτωση, υπό την προϋπόθεση ότι η αναθέτουσα αρχή έχει αποδείξει ότι ο εν λόγω φορέας είναι σε θέση να εκτελέσει τη σύμβαση, λαμβάνοντας υπόψη τις ισχύουσες διατάξεις και τα μέτρα για τη συνέχιση της επιχειρηματικής του λειτουργίας (παρ. 5 άρθρου 73 του ν. 4412/2016),

(γ) Υπάρχουν επαρκώς εύλογες ενδείξεις που οδηγούν στο συμπέρασμα ότι ο οικονομικός φορέας συνήψε συμφωνίες με άλλους οικονομικούς φορείς με στόχο τη στρέβλωση του ανταγωνισμού,

(δ) Μία κατάσταση σύγκρουσης συμφερόντων κατά την έννοια του άρθρου 24 του ν. 4412/2016 δεν μπορεί να θεραπευθεί αποτελεσματικά με άλλα, λιγότερο παρεμβατικά, μέσα,

(ε) Μία κατάσταση στρέβλωσης του ανταγωνισμού από την πρότερη συμμετοχή των προσφερόντων κατά την προετοιμασία της διαδικασίας σύναψης σύμβασης, κατά τα οριζόμενα στο άρθρο 48 του ν. 4412/2016, δεν μπορεί να θεραπευθεί με άλλα, λιγότερο παρεμβατικά, μέσα,

(στ) Ο προσφέρων έχει επιδείξει σοβαρή ή επαναλαμβανόμενη πλημμέλεια κατά την εκτέλεση ουσιαστών απαιτήσεων στο πλαίσιο προηγούμενης δημόσιας σύμβασης, προηγούμενης σύμβασης με αναθέτοντα φορέα ή προηγούμενης σύμβασης παραχώρησης που είχε ως αποτέλεσμα την πρόωρη καταγγελία της προηγούμενης σύμβασης, αποζημιώσεις ή άλλες παρόμοιες κυρώσεις,

(ζ) Ο προσφέρων έχει κριθεί ένοχος σοβαρών ψευδών δηλώσεων κατά την παροχή των πληροφοριών που απαιτούνται για την εξακρίβωση της απουσίας των λόγων αποκλεισμού ή την πλήρωση των κριτηρίων επιλογής, έχει αποκρύψει τις πληροφορίες αυτές ή δεν είναι σε θέση να προσκομίσει τα δικαιολογητικά που απαιτούνται κατ' εφαρμογή του άρθρου 79 του ν. 4412/2016,

(η) Ο προσφέρων επιχείρησε να επηρεάσει με αθέμιτο τρόπο τη διαδικασία λήψης αποφάσεων της αναθέτουσας αρχής, να αποκτήσει εμπιστευτικές πληροφορίες που ενδέχεται να του αποφέρουν αθέμιτο πλεονέκτημα στη διαδικασία σύναψης σύμβασης ή να παράσχει εξ αμελείας παραπλανητικές πληροφορίες που ενδέχεται να επηρεάσουν ουσιαστικά τις αποφάσεις που αφορούν τον αποκλεισμό, την επιλογή ή την ανάθεση,

(θ) Ο προσφέρων έχει διαπράξει σοβαρό επαγγελματικό παράπτωμα, το οποίο θέτει εν αμφιβόλω την ακεραιότητά του.

18.1.6 Η αναθέτουσα αρχή αποκλείει προσφέροντα, σε οποιοδήποτε χρονικό σημείο κατά τη διάρκεια της διαδικασίας σύναψης σύμβασης, όταν αποδεικνύεται ότι αυτός βρίσκεται, λόγω πράξεων ή παραλείψεων του, είτε πριν είτε κατά τη διαδικασία, σε μία από τις περιπτώσεις των προηγούμενων παραγράφων^{xxxiv}.

18.1.7 Προσφέρων που εμπίπτει σε μια από τις καταστάσεις που αναφέρονται στις παραγράφους 18.1.1 και 18.1.5^{xxxv} μπορεί να προσκομίζει στοιχεία προκειμένου να αποδείξει ότι τα μέτρα που έλαβε επαρκούν για να αποδείξουν την αξιοπιστία του, παρότι συντρέχει ο σχετικός λόγος αποκλεισμού. Εάν τα στοιχεία κριθούν επαρκή, ο εν λόγω προσφέρων δεν αποκλείεται από τη διαδικασία σύναψης σύμβασης. Τα μέτρα που λαμβάνονται από τους προσφέροντες αξιολογούνται σε συνάρτηση με τη σοβαρότητα και τις

ιδιαίτερες περιστάσεις του ποινικού αδικήματος ή του παραπτώματος. Αν τα μέτρα κριθούν ανεπαρκή, γνωστοποιείται στον προσφέροντα το σκεπτικό της απόφασης αυτής. Προσφέρων που έχει αποκλειστεί, με τελεσίδικη απόφαση, από τη συμμετοχή σε διαδικασίες σύναψης σύμβασης ή ανάθεσης παραχώρησης δεν μπορεί να κάνει χρήση της ανωτέρω δυνατότητας κατά την περίοδο του αποκλεισμού που ορίζεται στην εν λόγω απόφαση στο κράτος - μέλος στο οποίο ισχύει η απόφαση.

18.1.8 Η απόφαση για την διαπίστωση της επάρκειας ή μη των επανορθωτικών μέτρων κατά την προηγούμενη παράγραφο εκδίδεται σύμφωνα με τα οριζόμενα στις παρ. 8 και 9 του άρθρου 73 του ν. 4412/2016.

18.1.9 Προσφέρων που του έχει επιβληθεί, με την κοινή υπουργική απόφαση του άρθρου 74 του ν. 4412/2016, η ποινή του αποκλεισμού αποκλείεται αυτοδίκαια και από την παρούσα διαδικασία σύναψης σύμβασης.

Άρθρο 19 . Κριτήρια ποιοτικής επιλογής^{xxxvi}

19.1. Καταλληλότητα για την άσκηση της επαγγελματικής δραστηριότητας

Οι προσφέροντες απαιτείται να είναι εγγεγραμμένοι στο σχετικό επαγγελματικό μητρώο που τηρείται στο κράτος εγκατάστασής τους. Οι προσφέροντες που είναι εγκατεστημένοι στην Ελλάδα απαιτείται να είναι εγγεγραμμένοι στα Μητρώα Μελετητών ή Γραφείων Μελετών.

Στην κατηγορία 16 (Μελέτες Τοπογραφίας), πτυχίο Α' τάξης και άνω.

Οι προσφέροντες που είναι εγκατεστημένοι σε λοιπά κράτη μέλη της Ευρωπαϊκής Ένωσης απαιτείται να είναι εγγεγραμμένοι σε αντίστοιχα Μητρώα του Παραρτήματος XI του Προσαρτήματος Α' του ν. 4412/2016.

19.2 Οικονομική και χρηματοοικονομική επάρκεια^{xxxvii}

.....

.....

19.3. Τεχνική και Επαγγελματική Ικανότητα^{xxxviii}

Κάθε προσφέρων πρέπει να διαθέτει:

(α) Για την κατηγορία **(16) ΤΟΠΟΓΡΑΦΙΑΣ** πτυχίο **Α' τάξης και άνω**, απαιτείται τουλάχιστον ένας μελετητής **4-ετούς** εμπειρίας,

- **ΚΕΦΑΛΑΙΟ Δ΄**

Άρθρο 20: Περιεχόμενο φακέλων προσφοράς

Κάθε προσφέρων οφείλει να προσκομίσει τα παρακάτω στοιχεία:

20.1 ΦΑΚΕΛΟΣ «ΔΙΚΑΙΟΛΟΓΗΤΙΚΑ ΣΥΜΜΕΤΟΧΗΣ»

Ο φάκελος «Δικαιολογητικά Συμμετοχής» περιλαμβάνει τα ακόλουθα:

α) Το **Τυποποιημένο Έντυπο Υπεύθυνης Δήλωσης** (Τ.Ε.Υ.Δ.) του άρθρου 79 παρ. 4 του ν. 4412/2016 (ΦΕΚ Β/3698/16-11-2016), ως προκαταρκτική απόδειξη προς αντικατάσταση των πιστοποιητικών που εκδίδουν δημόσιες αρχές ή τρίτα μέρη, επιβεβαιώνοντας ότι ο προσφέρων πληροί τις ακόλουθες προϋποθέσεις:

αα) δεν συντρέχει στο πρόσωπό του κάποιος από τους λόγους αποκλεισμού που αναφέρονται στο άρθρο 18 του παρόντος,

ββ) ότι πληροί τα κριτήρια επιλογής που έχουν καθοριστεί σύμφωνα με το άρθρο 19 της παρόντος.

Η αναθέτουσα αρχή μπορεί να ζητεί από τους προσφέροντες, σε οποιοδήποτε χρονικό σημείο κατά τη διάρκεια της διαδικασίας, να υποβάλει όλα ή ορισμένα δικαιολογητικά, όταν αυτό απαιτείται για την ορθή διεξαγωγή της διαδικασίας.

β) **ΔΕΝ απαιτείται** εγγύηση συμμετοχής σύμφωνα με τα προβλεπόμενα στο άρθρο 15.1 του παρόντος,

Οι ενώσεις οικονομικών φορέων που υποβάλλουν κοινή προσφορά υποβάλλουν τα παραπάνω δικαιολογητικά για κάθε οικονομικό φορέα που συμμετέχει στην ένωση, πλην της εγγύησης συμμετοχής.

20.2 ΦΑΚΕΛΟΣ ΟΙΚΟΝΟΜΙΚΗΣ ΠΡΟΣΦΟΡΑΣ

Ο φάκελος «Οικονομικής Προσφοράς» περιλαμβάνει το έντυπο οικονομικής προσφοράς ^{xxxix}, το οποίο αναγράφει τα στοιχεία του προσφέροντος, την προσφερόμενη τιμή ανά κατηγορία μελέτης και την συνολική τιμή για την εκτέλεση της σύμβασης.

Η οικονομική προσφορά συντίθεται για κάθε επιμέρους κατηγορία μελέτης. Οι συμμετέχοντες υποβάλλουν έντυπο οικονομικής προσφοράς στο οποίο αναγράφουν την προσφερόμενη τιμή ανά κατηγορία μελέτης και τη συνολική τιμή για την εκτέλεση της σύμβασης. Η οικονομική προσφορά συντίθεται για κάθε επί μέρους κατηγορία μελέτης, σύμφωνα με τις διατάξεις της περίπτωσης δ' της παραγράφου 8 του άρθρου 53 του ν. 4412/2016. Περιλαμβάνει, εκτός από τις αμοιβές για την εκπόνηση των μελετών, τις αμοιβές για τον προγραμματισμό, την επίβλεψη και την αξιολόγηση των αναγκαίων ερευνητικών εργασιών πάσης φύσεως, καθώς επίσης και των εργασιών/μελετών, σύμφωνα με τα αναφερόμενα στην περίπτωση δ' της παραγράφου 8 του άρθρου 53 του ν. 4412/2016.

Η συνολική προσφερόμενη τιμή τρέπεται σε ποσοστό έκπτωσης (θετικό ή αρνητικό) επί της προεκτιμώμενης αμοιβής, με στρογγυλοποίηση στο δεύτερο δεκαδικό ψηφίο.

Η Αναθέτουσα Αρχή μπορεί να καλεί τους προσφέροντες για διευκρινήσεις ή συμπληρώσεις κατά τους όρους του άρθρου 7 του παρόντος.

Επισημαίνεται ότι:

Α) η ολόγραφη αναγραφή υπερισχύει της αντίστοιχης αριθμητικής,

Β) αποκλείονται προσφορές που δεν αναγράφουν το ποσοστό έκπτωσης ολογράφως και αριθμητικώς και /ή την συνολική προσφερόμενη τιμή αριθμητικώς και

Γ) Αν παρουσιασθούν ελλείψεις στην αναγραφή των στοιχείων της οικονομικής προσφοράς (πλην εκείνων που επιφέρουν αποκλεισμό) , διαφορές μεταξύ της ολόγραφης και της αριθμητικής τιμής ή λογιστικά σφάλματα στα αθροίσματα, τα γινόμενα ή τη στρογγυλοποίηση, η Επιτροπή διαγωνισμού διορθώνει τα σφάλματα και αναγράφει την ορθή οικονομική προσφορά.

20.3 Οι προσφορές υπογράφονται και μονογράφονται ανά φύλλο από τον οικονομικό φορέα ή σε περίπτωση νομικών προσώπων, από το νόμιμο εκπρόσωπο αυτών. Η ένωση οικονομικών φορέων υποβάλλει κοινή προσφορά, η οποία υπογράφεται υποχρεωτικά είτε από όλους τους οικονομικούς φορείς που αποτελούν την ένωση είτε από εκπρόσωπό τους, νομίμως εξουσιοδοτημένο.

Άρθρο 21 : Κριτήριο ανάθεσης σύμβασης και κριτήρια αξιολόγησης προσφοράς

21.1 Κριτήριο ανάθεσης της σύμβασης είναι η «πλέον συμφέρουσα από οικονομική άποψη προσφορά» μόνο βάσει τιμής (χαμηλότερη τιμή).

Άρθρο 22: Αποδεικτικά μέσα (μη ύπαρξη λόγων αποκλεισμού, πλήρωση των κριτηρίων ποιοτικής επιλογής, έλεγχος νομιμοποίησης)^{xl}

Το δικαίωμα συμμετοχής και οι όροι και προϋποθέσεις συμμετοχής όπως ορίζονται στην παρούσα διακήρυξη, κρίνονται κατά την υποβολή της προσφοράς, κατά την υποβολή των δικαιολογητικών του παρόντος άρθρου και κατά τη σύναψη της σύμβασης. Αν στις ειδικές διατάξεις που διέπουν την έκδοσή τους δεν προβλέπεται χρόνος ισχύος των δικαιολογητικών, αυτά θεωρούνται έγκυρα εφόσον φέρουν ημερομηνία έκδοσης εντός των **έξι (6) μηνών^{xli}** που προηγούνται της ημερομηνίας υποβολής των δικαιολογητικών της σχετικής πρόσκλησης. Οι ένορκες βεβαιώσεις που τυχόν προσκομίζονται για αναπλήρωση δικαιολογητικών πρέπει επίσης να φέρουν ημερομηνία εντός των **έξι (6) μηνών^{xlii}** που προηγούνται της ημερομηνίας του άρθρου 14 της παρούσας.

Οι μεμονωμένοι προσφέροντες πρέπει να ικανοποιούν όλες τις απαιτήσεις των άρθρων 18 και 19 της παρούσας. Στην περίπτωση ενώσεων οικονομικών φορέων, η πλήρωση των απαιτήσεων του άρθρου 18 και της καταλληλότητας για την άσκηση της επαγγελματικής δραστηριότητας του άρθρου 19.1 πρέπει να ικανοποιούνται από κάθε μέλος της ένωσης. Η πλήρωση των απαιτήσεων της οικονομικής και χρηματοοικονομικής επάρκειας και της τεχνικής και επαγγελματικής ικανότητας του άρθρου 19.2 και 19.3, αντίστοιχα, αρκεί να ικανοποιείται αθροιστικά από τα μέλη της ένωσης.

Ο προσωρινός ανάδοχος, κατόπιν σχετικής έγγραφης κατά τα ειδικότερα οριζόμενα στο άρθρο 5.1 ειδοποίησης από την αναθέτουσα αρχή, υποβάλλει τα ακόλουθα δικαιολογητικά^{xliii}:

22.1 Σχετικά με τον έλεγχο περί μη ύπαρξης λόγων αποκλεισμού:

22.1.1 Για τις περιπτώσεις του άρθρου 18.1.1 του παρόντος, απόσπασμα ποινικού μητρώου, ή, ελλείψει αυτού, ισοδυνάμου εγγράφου που εκδίδεται από αρμόδια δικαστική ή διοικητική αρχή του κράτους μέλους ή της χώρας όπου είναι εγκατεστημένος ο προσφέρων, από το οποίο προκύπτει ότι πληρούνται αυτές οι απαιτήσεις. Η υποχρέωση προσκόμισης του ως άνω αποσπάσματος αφορά και στα πρόσωπα που ορίζονται στα τρία τελευταία εδάφια του άρθρου 18.1.1 του παρόντος.

22.1.2 Για τις περιπτώσεις του άρθρου 18.1.2 του παρόντος :

β1) Αποδεικτικό ασφαλιστικής ενημερότητας από τους αρμόδιους ασφαλιστικούς φορείς του οικείου κράτους μέλους ή χώρας.

Οι Έλληνες μελετητές - φυσικά πρόσωπα υποβάλλουν βεβαίωση του ΕΤΑΑ/ΤΜΕΔΕ ή άλλου τυχόν ασφαλιστικού οργανισμού όπου είναι ασφαλισμένοι για την κάλυψη κύριας και επικουρικής ασφάλισής τους.

Οι εγκατεστημένες στην Ελλάδα εταιρείες / Γραφεία Μελετών υποβάλλουν αποδεικτικό ασφαλιστικής ενημερότητας (κύριας και επικουρικής ασφάλισης) για το προσωπικό τους με σχέση εξαρτημένης εργασίας (ΤΜΕΔΕ για τους ασφαλισμένους – μέλη του ΤΕΕ, ΙΚΑ για το λοιπό προσωπικό). Δεν γίνονται αποδεκτά ως απόδειξη ενημερότητας της προσφέρουσας εταιρίας, αποδεικτικά ενημερότητας για τα στελέχη που στελεχώνουν το πτυχίο της εταιρίας ως εταίροι. Οι αλλοδαποί προσφέροντες (φυσικά και νομικά πρόσωπα), που δεν υποβάλλουν τα άνω αποδεικτικά, υποβάλλουν υπεύθυνη δήλωση περί του ότι δεν απασχολούν προσωπικό, για

το οποίο υπάρχει υποχρέωση ασφάλισης σε ημεδαπούς ασφαλιστικούς οργανισμούς. Αν απασχολούν τέτοιο προσωπικό, πρέπει να υποβάλλουν σχετικό αποδεικτικό ασφαλιστικής ενημερότητας.

β2) Αποδεικτικό φορολογικής ενημερότητας από την αρμόδια αρχή του οικείου κράτους μέλους ή χώρας.

Οι έλληνες μελετητές και Εταιρείες / Γραφεία Μελετών υποβάλλουν αποδεικτικό της αρμόδιας Δ.Ο.Υ.

Οι αλλοδαποί προσφέροντες θα υποβάλλουν υπεύθυνη δήλωση περί του ότι δεν έχουν υποχρέωση καταβολής φόρων στην Ελλάδα. Σε περίπτωση που έχουν τέτοια υποχρέωση, θα υποβάλλουν σχετικό αποδεικτικό της οικείας Δ.Ο.Υ.

22.1.3 Για τις περιπτώσεις του άρθρου 18.1.5 του παρόντος:

Για την περίπτωση β^{xliv}, πιστοποιητικό που εκδίδεται από την αρμόδια δικαστική ή διοικητική αρχή του οικείου κράτους μέλους ή χώρας. Ειδικότερα για τους οικονομικούς φορείς που είναι εγκατεστημένοι στην Ελλάδα, τα πιστοποιητικά ότι δεν τελούν υπό πτώχευση, παύση εργασιών, πτωχευτικό συμβιβασμό ή υπό αναγκαστική διαχείριση ή ότι δεν έχουν υπαχθεί σε διαδικασία εξυγίανσης, εκδίδονται από το αρμόδιο πρωτοδικείο της έδρας του οικονομικού φορέα και το πιστοποιητικό ότι δεν έχει τεθεί υπό εκκαθάριση εκδίδεται από το οικείο Πρωτοδικείο για τα νομικά πρόσωπα εκτός Α.Ε., όταν δε πρόκειται περί Α.Ε. από το Γ.Ε.Μ.Η. ή τις Περιφερειακές Ενότητες, σύμφωνα με τις κείμενες διατάξεις, ως κάθε φορά ισχύουν. Οι μελετητές - φυσικά πρόσωπα δεν προσκομίζουν πιστοποιητικό περί μη θέσεως σε εκκαθάριση.

Για τις περιπτώσεις α', γ', δ', ε', στ', ζ' και η^{xlv}, επικαιροποιημένη υπεύθυνη δήλωση ενώπιον αρμόδιας δικαστικής ή διοικητικής αρχής, συμβολαιογράφου ή αρμόδιου επαγγελματικού ή εμπορικού οργανισμού του κράτους – μέλους ή της χώρας καταγωγής ή της χώρας εγκατάστασης του προσφέροντος ότι δεν συντρέχουν στο πρόσωπό του οι οριζόμενοι λόγοι αποκλεισμού^{xlvi}.

Για την περίπτωση θ^{xlvii}, πιστοποιητικό αρμόδιας αρχής. Για τους εγκατεστημένους στην Ελλάδα μελετητές - φυσικά πρόσωπα, προσκομίζεται πιστοποιητικό του Τ.Ε.Ε., ή του αντίστοιχου επιμελητηρίου (όταν αυτό έχει πειθαρχικές εξουσίες επί των μελών του) περί μη διάπραξης παραπτώματος, για το οποίο επιβλήθηκε πειθαρχική ποινή. Τα Γραφεία / Εταιρείες Μελετών, καθώς και τα φυσικά πρόσωπα-μελετητές, ανεξάρτητα από την χώρα εγκατάστασης (Ελλάδα ή αλλοδαπή), τα οποία δεν υπόκεινται στους άνω πειθαρχικούς φορείς, υποβάλουν πιστοποιητικό του φορέα στον οποίο υπόκεινται, εφόσον αυτός έχει πειθαρχικές εξουσίες στα μέλη του, διαφορετικά υποβάλουν υπεύθυνη δήλωση ότι: α) δεν υπάρχει πειθαρχικός φορέας και β) δεν έχουν διαπράξει σοβαρό επαγγελματικό παράπτωμα.

22.1.4 Αν το κράτος μέλος ή χώρα δεν εκδίδει έγγραφα ή πιστοποιητικά που να καλύπτουν όλες τις περιπτώσεις που αναφέρονται ως άνω, υπό 22.1.1 έως 22.1.3, το έγγραφο ή το πιστοποιητικό μπορεί να αντικαθίσταται από ένορκη βεβαίωση ή, στα κράτη μέλη ή στις χώρες όπου δεν προβλέπεται ένορκη βεβαίωση, από υπεύθυνη δήλωση του ενδιαφερομένου ενώπιον αρμόδιας δικαστικής ή διοικητικής αρχής, συμβολαιογράφου ή αρμόδιου επαγγελματικού ή εμπορικού οργανισμού του κράτους μέλους ή της χώρας όπου είναι εγκατεστημένος ο οικονομικός φορέας.

Οι αρμόδιες δημόσιες αρχές παρέχουν, όπου κρίνεται αναγκαίο, επίσημη δήλωση στην οποία αναφέρεται ότι δεν εκδίδονται τα εν λόγω έγγραφα ή τα πιστοποιητικά ή ότι τα έγγραφα αυτά δεν καλύπτουν όλες τις περιπτώσεις που αναφέρονται ως άνω, υπό 22.1.1 έως 22.1.3.

22.1.5 Για την περίπτωση του άρθρου 18.1.10 του παρόντος, υπεύθυνη δήλωση ενώπιον αρμόδιας δικαστικής ή διοικητικής αρχής, συμβολαιογράφου ή αρμόδιου επαγγελματικού ή εμπορικού οργανισμού του κράτους – μέλους ή της χώρας καταγωγής ή της χώρας εγκατάστασης του προσφέροντος ότι δεν έχει εκδοθεί σε βάρος του απόφαση αποκλεισμού σύμφωνα με το άρθρο 74 του ν. 4412/2016.

22.2. Σχετικά με τον έλεγχο πλήρωσης κριτηρίων ποιοτικής επιλογής:

22.2.1 Προς απόδειξη της καταλληλότητας για την άσκηση της δραστηριότητάς τους :

(α) οι προσφέροντες που είναι εγκατεστημένοι στην Ελλάδα προσκομίζουν Πτυχίο Μελετητή ή Γραφείων Μελετών για τις αντίστοιχες κατηγορίες μελετών, ως εξής :

1 . στην κατηγορία μελέτης 16 (Μελέτες Τοπογραφίας), πτυχία τάξεων^{xlviii} Α' ή ανώτερης

(β) Οι προσφέροντες που είναι εγκατεστημένοι σε λοιπά κράτη μέλη της Ευρωπαϊκής Ένωσης προσκομίζουν τις δηλώσεις και πιστοποιητικά που περιγράφονται στο Παράρτημα XI του Προσαρτήματος Α' του ν. 4412/2016.

(γ) Οι προσφέροντες που είναι εγκατεστημένοι σε κράτος μέλος του Ευρωπαϊκού Οικονομικού Χώρου (Ε.Ο.Χ) ή σε τρίτες χώρες που έχουν υπογράψει και κυρώσει τη ΣΔΣ, στο βαθμό που η υπό ανάθεση δημόσια σύμβαση καλύπτεται από τα Παραρτήματα 1, 2, 4 και 5 και τις γενικές σημειώσεις του σχετικού με την Ένωση Προσαρτήματος Ι της ως άνω Συμφωνίας, ή σε τρίτες χώρες που δεν εμπίπτουν στην προηγούμενη περίπτωση και έχουν συνάψει διμερείς ή πολυμερείς συμφωνίες με την Ένωση σε θέματα διαδικασιών ανάθεσης δημοσίων συμβάσεων, προσκομίζουν πιστοποιητικό αντίστοιχου επαγγελματικού ή εμπορικού μητρώου. Στην περίπτωση που χώρα δεν τηρεί τέτοιο μητρώο, το έγγραφο ή το πιστοποιητικό μπορεί να αντικαθίσταται από ένορκη βεβαίωση ή, στα κράτη - μέλη ή στις χώρες όπου δεν προβλέπεται ένορκη βεβαίωση, από υπεύθυνη δήλωση του ενδιαφερομένου ενώπιον αρμόδιας δικαστικής ή διοικητικής αρχής, συμβολαιογράφου ή αρμόδιου επαγγελματικού ή εμπορικού οργανισμού της χώρας καταγωγής ή της χώρας όπου είναι εγκατεστημένος ο οικονομικός φορέας ότι δεν τηρείται τέτοιο μητρώο και ότι ασκεί τη δραστηριότητα του άρθρου 17.1 της παρούσας.

22.2.2 Η Οικονομική και χρηματοοικονομική επάρκεια αποδεικνύεται ως ακολούθως :

ΔΕΝ ΑΠΑΙΤΕΙΤΑΙ.^{xlix}

Εάν ο οικονομικός φορέας, για βάσιμο λόγο, δεν είναι σε θέση να προσκομίσει τα δικαιολογητικά που ζητεί η αναθέτουσα αρχή, μπορεί να αποδεικνύει την οικονομική και χρηματοοικονομική του επάρκεια με οποιοδήποτε άλλο έγγραφο, το οποίο η αναθέτουσα αρχή κρίνει κατάλληλο.

22.2.3 Η τεχνική και επαγγελματική ικανότητα αποδεικνύεται ως ακολούθως:

(i) για την περίπτωση του άρθρου 19.1, οι μεν προσφέροντες που είναι εγκατεστημένοι στην Ελλάδα, με το Πτυχίο Μελετητή ή Γραφείων Μελετών, οι δε αλλοδαποί προσφέροντες προσκομίζουν τις δηλώσεις και πιστοποιητικά που περιγράφονται στο Παράρτημα XI του Προσαρτήματος Α' του ν. 4412/2016.

22.2.4 Οι οικονομικοί φορείς που είναι εγγεγραμμένοι σε επίσημους καταλόγους ή διαθέτουν πιστοποιητικό μπορούν, για την εκάστοτε σύμβαση, να προσκομίζουν στις αναθέτουσες αρχές πιστοποιητικό εγγραφής εκδιδόμενο από την αρμόδια αρχή ή το πιστοποιητικό που εκδίδεται από τον αρμόδιο οργανισμό πιστοποίησης.

Στα πιστοποιητικά αυτά αναφέρονται τα δικαιολογητικά βάσει των οποίων έγινε η εγγραφή των εν λόγω οικονομικών φορέων στον επίσημο κατάλογο ή η πιστοποίηση και η κατάταξη στον εν λόγω κατάλογο.

22.3. Σχετικά με τον έλεγχο νομιμοποίησης του προσωρινού αναδόχου:

Σε περίπτωση νομικού προσώπου, υποβάλλονται τα νομιμοποιητικά έγγραφα από τα οποία να προκύπτει η εξουσία υπογραφής του νομίμου εκπροσώπου.

Εάν ο προσφέρων είναι Α.Ε και Ε.Π.Ε :

1. ΦΕΚ σύστασης,
2. Αντίγραφο του ισχύοντος καταστατικού με το ΦΕΚ στο οποίο έχουν δημοσιευτεί όλες οι μέχρι σήμερα τροποποιήσεις αυτού ή επικυρωμένο αντίγραφο κωδικοποιημένου καταστατικού (εφόσον υπάρχει)
3. ΦΕΚ στο οποίο έχει δημοσιευτεί το πρακτικό ΔΣ εκπροσώπησης του νομικού προσώπου,
4. Πρακτικό Δ.Σ περί έγκρισης συμμετοχής στο διαγωνισμό, στο οποίο μπορεί να περιέχεται και εξουσιοδότηση (εφόσον αυτό προβλέπεται από το καταστατικό του υποψηφίου αναδόχου) για υπογραφή και υποβολή προσφοράς σε περίπτωση που δεν υπογράψει ο ίδιος ο νόμιμος εκπρόσωπος του φορέα την προσφορά και τα λοιπά απαιτούμενα έγγραφα του διαγωνισμού και ορίζεται συγκεκριμένα άτομο, κάτοικος Αθηνών και γνώστης της ελληνικής γλώσσας, ως αντίκλητος,
5. Πιστοποιητικό αρμόδιας δικαστικής ή διοικητικής αρχής περί τροποποιήσεων του καταστατικού / μη λύσης της εταιρείας, το οποίο πρέπει να έχει εκδοθεί το πολύ τρεις (3) μήνες πριν από την ημερομηνία υποβολής προσφορών

Εάν ο προσφέρων είναι Ο.Ε, Ε.Ε , ΙΚΕ:

1. Αντίγραφο του καταστατικού με όλα τα μέχρι σήμερα τροποποιητικά
2. Πιστοποιητικά αρμόδιας δικαστικής ή διοικητικής αρχής περί των τροποποιήσεων του καταστατικού

Σε περίπτωση εγκατάστασης τους στην αλλοδαπή, τα δικαιολογητικά σύστασής τους εκδίδονται με βάση την ισχύουσα νομοθεσία της χώρας που είναι εγκατεστημένα, από την οποία και εκδίδεται το σχετικό πιστοποιητικό.

Άρθρο 23: Υπεργολαβία

23.1 Ο προσφέρων αναφέρει στην προσφορά του το τμήμα της σύμβασης που προτίθεται να αναθέσει υπό μορφή υπεργολαβίας σε τρίτους, καθώς και τους υπεργολάβους που προτείνει.

23.2 Η τήρηση των υποχρεώσεων της παρ. 2 του άρθρου 18 του ν. 4412/2016 από υπεργολάβους δεν αίρει την ευθύνη του κυρίου αναδόχου.

23.3^{li}

23.4 Αν το(α) τμήμα(τα) της σύμβασης, το(α) οποίο(α) ο προσφέρων προτίθεται να αναθέσει υπό μορφή υπεργολαβίας σε τρίτους, υπερβαίνει το ποσοστό του τριάντα τοις εκατό (30%)ⁱⁱⁱ της συνολικής αξίας της σύμβασης, η αναθέτουσα αρχή:

α) επαληθεύει υποχρεωτικά τη συνδρομή των λόγων αποκλεισμού του άρθρου 18 της παρούσας για τους υπεργολάβους με το Τ.Ε.Υ.Δ.,

β) απαιτεί υποχρεωτικά από τον προσφέροντα να αντικαταστήσει έναν υπεργολάβο, όταν από την ως άνω επαλήθευση προκύπτει ότι συντρέχουν λόγοι αποκλεισμού του.

Άρθρο 24 - Διάφορα:

Για την διεξαγωγή του διαγωνισμού έχουν εκδοθεί οι πιο κάτω γνωμοδοτήσεις και αποφάσειςⁱⁱⁱ:

Η υπ'αριθ./-/-2019 (ΑΔΑ:) Απόφαση Ανάλυσης Υποχρέωσης και η υπ'αριθ./-/-2019 (ΑΔΑ:) Απόφαση Οικονομικής Επιτροπής με την οποία εγκρίθηκε η διάθεση πίστωσης πολυετούς δαπάνης, ποσού **24.400,00€** σε βάρος του **Κ.Α. 30.7425.0024** οικονομικού έτους 2019 και θα προβλεφθεί πίστωση στο προϋπολογισμό του 2020 κατά **17.600,00 €** και με αρ. καταχώρηση στο βιβλίο εγκρίσεων και εντολών πληρωμής της Δ.Ο.Υ. (συμπληρώνεται και ο αριθμός της απόφασης έγκρισης της πολυετούς ανάληψης σε περίπτωση που η δαπάνη εκτείνεται σε περισσότερα του ενός οικονομικά έτη).

Η ΠΡΟΕΔΡΟΣ

Βικτωρία Νικάκη

ΤΑ ΜΕΛΗ

1. Αθανάσιος Αυγουρόπουλος
1. Αγλαΐα Σουρανή
2. Μιχάλης Τράκας
3. Δημήτρης Τούτουζας

Η περιπτ. (ζ) συμπληρώνεται και περιλαμβάνεται στη διακήρυξη εφόσον η αναθέτουσα αρχή περιλάβει υποδείγματα εγγράφων προς υποβολή από τους οικονομικούς φορείς π.χ. εγγυητικών επιστολών.

¹ Συμπληρώνονται τυχόν άλλα έγγραφα σύμβασης ή τεύχη που η αναθέτουσα αρχή κρίνει αναγκαία με σκοπό να περιγράψει ή να προσδιορίσει στοιχεία της σύμβασης ή της διαδικασίας ανάθεσης.

¹ Επισημαίνεται ότι, σύμφωνα με το άρθρο 67 παρ. 3 του ν. 4412/2016, η ηλεκτρονική διάθεση των εγγράφων της σύμβασης δεν είναι υποχρεωτική στις διαδικασίες σύναψης συμβάσεων κάτω των ορίων.

¹ Συμπληρώνεται η ημερομηνία δημοσίευσης της διακήρυξης στην ιστοσελίδα, η οποία πρέπει να ταυτίζεται με τη δημοσίευση αυτής στο ΚΗΜΔΗΣ (άρθρο 120 ν. 4412/2016). Στην περίπτωση αυτή, δεν υπάρχει πρόβλεψη για δαπάνη αναπαραγωγής των τευχών του διαγωνισμού και διαγράφονται τα λουπά εδάφια (πλην του πρώτου εδαφίου) της παρ. 2.2 της διακήρυξης.

¹ Συμπληρώνεται από την αναθέτουσα αρχή με σαφήνεια συγκεκριμένη ημερομηνία, προς αποφυγή οιασδήποτε σύγχυσης και αμφιβολίας.

¹ Συμπληρώνεται η ημέρα που καθορίζει η αναθέτουσα αρχή κατά τρόπο ώστε όλοι οι ενδιαφερόμενοι οικονομικοί φορείς να μπορούν να λάβουν γνώση όλων των αναγκαίων πληροφοριών για την κατάρτιση των προσφορών.

- ¹ Συμπληρώνεται η ημερομηνία δημοσίευσης της διακήρυξης στο ΚΗΜΔΗΣ.
- ¹ Αναθέτουσας Αρχής.
- ¹ Εάν η αναθέτουσα αρχή προτίθεται να εφαρμόσει την παρ. 2 του άρθρου 21 του ν. 4412/2016, αναφέρονται, στο παρόν άρθρο της διακήρυξης, τα μέτρα προστασίας του εμπιστευτικού χαρακτήρα των πληροφοριών, τα οποία απαιτούνται, και τον τρόπο με τον οποίο είναι δυνατή η πρόσβαση στα σχετικά έγγραφα. Ενδεικτικά, λ.χ., η αναθέτουσα αρχή θα μπορούσε να αναφέρει ότι: “Ο οικονομικός φορέας αναλαμβάνει την υποχρέωση να τηρήσει εμπιστευτικά και να μη γνωστοποιήσει σε τρίτους (συμπεριλαμβανομένων των εκπροσώπων του ελληνικού και διεθνούς Τύπου), χωρίς την προηγούμενη έγγραφη συγκατάθεση της Αναθέτουσας Αρχής, τα ανωτέρω έγγραφα ή πληροφορίες που προκύπτουν από αυτά. Οι οικονομικοί φορείς διασφαλίζουν την τήρηση των απαιτήσεων αυτών από το προσωπικό τους, τους υπεργολάβους τους και κάθε άλλο τρίτο πρόσωπο που χρησιμοποιούν κατά την ανάθεση ή εκτέλεση της σύμβασης. Για τον σκοπό αυτό, κατά την παραλαβή των εγγράφων της σύμβασης, υποβάλλει υπεύθυνη δήλωση του ν. 1599/1986 με την οποία δηλώνει τα ανωτέρω”.
- ¹ Στοιχεία προσφέροντος οικονομικού φορέα (ιδίως επωνυμία, οδός, αριθμός, Τ.Κ., πόλη, τηλέφωνο, fax και e-mail) και σε περίπτωση ένωσης οικονομικών φορέων, τα στοιχεία όλων των μελών αυτής.
- ¹ Συμπληρώνεται η ημ/νια του άρθρου 14 της παρούσας.
- ¹ Σκόπιμο κρίνεται η επιστροφή της σφραγισμένης προσφοράς να λάβει χώρα μετά την απόφαση έγκρισης του πρακτικού του άρθρου 4.6 της διακήρυξης και την παρέλευση του δικαιώματος υποβολής ένστασης ή της απόφασης επί της άσκησης της, σύμφωνα με τα οριζόμενα στο άρθρο 6 της διακήρυξης. Μέχρι τότε η προσφορά κρατείται σφραγισμένη στην Επιτροπή Διαγωνισμού.
- ¹ Η εν λόγω πληροφορία συμπληρώνεται στο Τ.Ε.Υ.Δ. στο Μέρος IV “Κριτήρια Επιλογής”--> “Α' Καταλληλότητα” στην απάντηση για την Ερώτηση 1).
- ¹ Η προθεσμία δεν μπορεί να είναι μικρότερη των δέκα (10) ούτε μεγαλύτερη των είκοσι (20) ημερών από την κοινοποίηση της σχετικής έγγραφης ειδοποίησης στον προσωρινό ανάδοχο (άρθρο 103 παρ. 1 του ν. 4412/2016).
- ¹ Με την επιφύλαξη των παρ. 7, 8 και 9 του άρθρου 73 του ν. 4412/2016.
- ¹ Στο εν λόγω σημείο της διακήρυξης, πρέπει να προσδιορίζεται ο τόπος (πχ. στα γραφεία της αναθέτουσας αρχής), καθώς και το χρονικό διάστημα εντός του οποίου όσοι υπέβαλαν παραδεκτές προσφορές μπορούν να λαμβάνουν γνώση των δικαιολογητικών κατακύρωσης που κατατέθηκαν, δηλ. εντός x... εργάσιμων ημερών από την ημερομηνία που κοινοποιήθηκε σε αυτούς, επί αποδείξει, η απόφαση κατακύρωσης.
- ¹ Τίθεται μόνο εφόσον πρόκειται για συγχρηματοδοτούμενο έργο από πόρους της Ευρωπαϊκής Ένωσης.
- ¹ Εφόσον πρόκειται για σύμβαση συγχρηματοδοτούμενη (από κονδύλια της Ε.Ε.) πρέπει να αναφέρεται και το Μέτρο από το οποίο χρηματοδοτείται. Πρέπει να αναφέρεται η εξασφάλιση χρηματοδότησης της σύμβασης (αρ 45 παρ 8 σημείο Α5 του ν. 4412/2016).
- ¹ Κατά το άρθρο 184 του ν. 4412/2016, τμηματικές προθεσμίες μπορούν να τεθούν στο συμφωνητικό κατά την κρίση της αναθέτουσας αρχής. Αν δεν τεθούν τμηματικές προθεσμίες, η σχετική αναφορά της προκήρυξης διαγράφεται. Επίσης, μπορεί να γίνεται παραπομπή στο σχετικό χρονοδιάγραμμα που (τυχόν) περιλαμβάνεται στο τεύχος τεχνικών δεδομένων.
- ¹ Στην περίπτωση που η αναθέτουσα αρχή επιλέξει τη μη χορήγηση προκαταβολής, το σχετικό εδάφιο διαγράφεται.
- ¹ Να αναφερθεί εάν γίνονται δεκτές εναλλακτικές προσφορές και να συμπληρωθούν τα αναφερόμενα στο άρθρο 57 παρ 2 του ν. 4412/2016. Άλλως, να συμπληρωθεί «δεν γίνονται δεκτές».
- ¹ Πρβ. άρθρο 91 παρ. 1 περ. (ε) του ν. 4412/2016. Αν, ωστόσο, στην παράγραφο 13.1 η αναθέτουσα αρχή έχει συμπληρώσει ότι γίνονται δεκτές εναλλακτικές προσφορές, η παράγραφος 13.2 δεν συμπληρώνεται.
- ¹ Ορίζεται ο χρόνος από την Αναθέτουσα Αρχή, κατ' εκτίμηση των ιδιαιτεροτήτων της διαδικασίας. Για τον καθορισμό του χρόνου ισχύος της προσφοράς, πρβ. άρθρο 97 παρ 3 του ν. 4412/2016.
- ¹ Η προθεσμία παραλαβής των προσφορών καθορίζεται σύμφωνα με το άρθρο 121 του ν. 4412/2016.
- ¹ Η εγγύηση συμμετοχής πρέπει να ισχύει τουλάχιστον για 30 ημέρες μετά τη λήξη του χρόνου ισχύος των προσφορών, όπως αυτός καθορίστηκε στο άρθρο 13 της παρούσας (άρθρο 72 παρ. 1 περ. α' εδάφιο τέταρτο του ν. 4412/2016).
- ¹ Δεν απαιτείται εγγύηση καλής εκτέλεσης για συμβάσεις αξίας ίσης ή κατώτερης από το ποσό των 20.000 ευρώ, εκτός αν άλλως ορίζεται στα έγγραφα της σύμβασης (αρθ.72 παρ. 1 περ. β) εδ. τρίτο του ν. 4412/2016).
- ¹ Άρθρο 72 παρ. 1 περ. δ' του ν. 4412/2016. Η εγγύηση καλής εκτέλεσης καλύπτει και την παροχή ισόποσης προκαταβολής προς τον ανάδοχο, χωρίς να απαιτείται η κατάθεση εγγύησης προκαταβολής. Στις περιπτώσεις που από την προκήρυξη προβλέπεται μεγαλύτερο ύψος προκαταβολής, αυτή λαμβάνεται με την κατάθεση από τον ανάδοχο εγγύησης προκαταβολής που θα καλύπτει τη διαφορά μεταξύ του ποσού της εγγύησης καλής εκτέλεσης και του ποσού της καταβαλλόμενης προκαταβολής.
- ¹ Σύμφωνα με την περ. 40 της παρ. 1 και την παρ. 3 του άρθρου 377 του ν. 4412/2016, εξακολουθεί η υποχρέωση δημοσίευσης της περίληψης της προκήρυξης σε μία ημερήσια εφημερίδα της πρωτεύουσας με πανελλήνια κυκλοφορία, που προβλέπεται στο άρθρο 12 παρ. 1 του ν. 3316/2005 μέχρι και την 31η Δεκεμβρίου 2017 (πρβ. παρ. 10 του άρθρου 379 του ν. 4412/2016), καθώς και σε μία ημερήσια εφημερίδα της πρωτεύουσας του νομού, στον οποίο πρόκειται να κατασκευαστεί το έργο, το οποίο αφορά η μελέτη ή η υπηρεσία, ή της έδρας της Περιφέρειας, αν στην έδρα του νόμου δεν εκδίδεται ημερήσια εφημερίδα ή αν το έργο θα εκτελεστεί σε περισσότερους νομούς, που προβλέπεται στο ίδιο άρθρο 12 του ν. 3316/2005 μέχρι την 31η Δεκεμβρίου 2020 (πρβ. παρ. 12 του άρθρου 379 του ν. 4412/2016).
- ¹ Σύμφωνα με την παρ. 3 του άρθρου 4 του ν. 3548/2007, που εξακολουθεί να ισχύει έως την 1.1.2021 (πρβ. άρθρο 379 παρ. 12 του ν. 4412/2016).
- ¹ Πρβλ. περ. ε' παρ. 1 του άρθρου 91 του ν. 4412/2016.
- ¹ Επισημαίνεται ότι η πρόβλεψη για παρέκκλιση αποτελεί δυνατότητα της αναθέτουσας αρχής (πρβλ. 73 παρ. 3 του ν. 4412/2016).
- ¹ Ομοίως με την προηγούμενη σημείωση.
- ¹ Οι λόγοι της παραγράφου 18.1.5 αποτελούν δυνατικούς λόγους αποκλεισμού σύμφωνα με το άρθρο 73 παρ. 4 ν. 4412/2016. Κατά συνέπεια, η αναθέτουσα αρχή δύναται να επιλέξει έναν, περισσότερους, όλους ή ενδεχομένως και κανέναν από τους λόγους αποκλεισμού της παρ. 18.1.5, συνεκτιμώντας τα ιδιαίτερα χαρακτηριστικά της υπό ανάθεση σύμβασης (εκτιμώμενη αξία αυτής, ειδικές περιστάσεις κλπ), με σχετική πρόβλεψη στο παρόν σημείο της διακήρυξης. Επισημαίνεται ότι, σε περίπτωση επιλογής οποιουδήποτε δυνατικού λόγου αποκλεισμού της παρ. 18.1.5 και πρόβλεψης του στην παρούσα διακήρυξη, η αναθέτουσα αρχή αποκλείει υποχρεωτικά τον οικονομικό φορέα, στο πρόσωπο του οποίου συντρέχει ο

συγκεκριμένος λόγος αποκλεισμού. Επισημαίνεται ότι η επιλογή της αναθέτουσας αρχής για τους λόγους αποκλεισμού της παραγράφου 18.1.5 διαμορφώνει αντιστοίχως το Τυποποιημένο Έντυπο Υπεύθυνης Δήλωσης (Τ.Ε.Υ.Δ.) και τα αποδεικτικά μέσα του άρθρου 22 του παρόντος. Σε περίπτωση που η αναθέτουσα αρχή δεν επιλέξει κάποιον από τους λόγους αποκλεισμού της παρ. 18.1.5, διαγράφεται το περιεχόμενο των σχετικών λόγων αποκλεισμού της παραγράφου και δεν συμπληρώνεται αντίστοιχα το ΕΕΕΣ και τα αποδεικτικά μέσα.

¹ Η αναφορά στην παρ. 18.1.5 τίθεται εφόσον η αναθέτουσα αρχή επιλέξει κάποιον από τους λόγους αποκλεισμού της παραγράφου αυτής.

¹ Η αναφορά στην παρ. 18.1.5 τίθεται εφόσον η αναθέτουσα αρχή επιλέξει κάποιον από τους λόγους αποκλεισμού της παραγράφου αυτής.

¹ Επισημαίνεται ότι όλα τα κριτήρια ποιοτικής επιλογής είναι προαιρετικά για την αναθέτουσα αρχή και πρέπει να σχετίζονται και να είναι ανάλογα με το αντικείμενο της σύμβασης (άρθρο 75 παρ. 1 του ν. 4412/2016).

¹ Οι αναθέτουσες αρχές μπορούν να επιβάλλουν απαιτήσεις που να διασφαλίζουν ότι οι οικονομικοί φορείς διαθέτουν την αναγκαία οικονομική και χρηματοδοτική ικανότητα για την εκτέλεση της σύμβασης (πρβλ άρθρο 75 παρ. 3 του ν. 4412/2016). Για περισσότερα, πρβ. Κατευθυντήρια Οδηγία (Κ.Ο.) της Αρχής με θέμα “Οδηγίες συμπλήρωσης των Προτύπων Τευχών διακήρυξης ανοικτής διαδικασίας για τη σύναψη δημοσίων συμβάσεων μελετών, άνω των ορίων και κάτω των ορίων του ν. 4412/2016, με κριτήριο ανάθεσης την πλέον συμφέρουσα από οικονομική άποψη προσφορά βάσει βέλτιστης σχέσης ποιότητας – τιμής” (απόφαση 180/2016).

¹ Συμπληρώνεται, περιγραφικά η τεχνική ικανότητα που απαιτείται για τη συγκεκριμένη σύμβαση. Για περισσότερα, πρβ. προαναφερόμενη Κατευθυντήρια Οδηγία (Κ.Ο.) της Αρχής για τη συμπλήρωση του παρόντος Τεύχους. Όλες οι απαιτήσεις πρέπει να σχετίζονται και να είναι ανάλογες με το αντικείμενο της σύμβασης (πρβ. άρθρο 75 παρ. 1 τελευταίο εδάφιο του ν. 4412/2016).

¹ Σύμφωνα με το άρθρο 53 παρ. 8 περ. ε' του ν. 4412/2016, η αναθέτουσα αρχή χορηγεί έντυπο συμπλήρωσης οικονομικής προσφοράς ή περιλαμβάνει σχετικό υπόδειγμα στη διακήρυξη κατά περίπτωση, σύμφωνα με τα ειδικότερα οριζόμενα στο άρθρο 95 του ιδίου νόμου (συμπληρώνεται κατά περίπτωση από την αναθέτουσα αρχή).

¹ Οι αναθέτουσες αρχές δεν απαιτούν αποδεικτικά μέσα, πλην εκείνων που αναφέρονται στο παρόν άρθρο και στο άρθρο 82 του ν. 4412/2016.

Σχετικά με την κατάργηση της υποχρέωσης υποβολής πρωτοτύπων ή επικυρωμένων αντιγράφων εγγράφων σε διαγωνισμούς δημοσίων συμβάσεων, διευκρινίζονται τα εξής:

1. Απλά αντίγραφα δημοσίων εγγράφων

Γίνονται υποχρεωτικά αποδεκτά ευκρινή φωτοαντίγραφα των πρωτοτύπων ή των ακριβών αντιγράφων των δημοσίων εγγράφων, που έχουν εκδοθεί από τις υπηρεσίες και τους φορείς της περίπτωσης α' της παρ. 2 του άρθρου 1 του νόμου 4250/2014. Σημειωτέον ότι η παραπάνω ρύθμιση δεν καταλαμβάνει τα συμβολαιογραφικά έγγραφα (λ.χ. πληρεξούσια, ένορκες βεβαιώσεις κ.ο.κ.), για τα οποία συνεχίζει να υφίσταται η υποχρέωση υποβολής κεκυρωμένων αντιγράφων.

2. Απλά αντίγραφα αλλοδαπών δημοσίων εγγράφων

Επίσης, γίνονται αποδεκτά ευκρινή φωτοαντίγραφα από αντίγραφα εγγράφων που έχουν εκδοθεί από αλλοδαπές αρχές, υπό την προϋπόθεση ότι αυτά είναι νομίμως επικυρωμένα από την αρμόδια αρχή της χώρας αυτής, και έχουν επικυρωθεί από δικηγόρο, σύμφωνα με τα οριζόμενα στο άρθρο 36 παρ. 2 β) του Κώδικα Δικηγόρων (ν. 4194/2013). Σημειώνεται ότι δεν θίγονται και εξακολουθούν να ισχύουν, οι απαιτήσεις υποβολής δημοσίων εγγράφων με συγκεκριμένη επισημείωση (APOSTILLE), οι οποίες απορρέουν από διεθνείς συμβάσεις της χώρας (Σύμβαση της Χάγης) ή άλλες διακρατικές συμφωνίες (βλ. και σημείο 6.2.)

3. Απλά αντίγραφα ιδιωτικών εγγράφων

Γίνονται υποχρεωτικά αποδεκτά ευκρινή φωτοαντίγραφα από αντίγραφα ιδιωτικών εγγράφων τα οποία έχουν επικυρωθεί από δικηγόρο, σύμφωνα με τα οριζόμενα στο άρθρο 36 παρ. 2 β) του Κώδικα Δικηγόρων (ν. 4194/2013), καθώς και ευκρινή φωτοαντίγραφα από τα πρωτότυπα όσων ιδιωτικών εγγράφων φέρουν θεώρηση από υπηρεσίες και φορείς της περίπτωσης α' της παρ. 2 του άρθρου 1 του νόμου 4250/2014.

4. Πρωτότυπα έγγραφα και επικυρωμένα αντίγραφα

Γίνονται υποχρεωτικά αποδεκτά και πρωτότυπα ή νομίμως επικυρωμένα αντίγραφα των δικαιολογητικών εγγράφων, εφόσον υποβληθούν από τους διαγωνιζόμενους.

¹ Η εν λόγω προθεσμία αποσκοπεί στην υποβολή επίκαιρων αποδεικτικών μέσων. Η αναθέτουσα αρχή δύναται, εάν στις ειδικές διατάξεις που διέπουν την έκδοσή τους δεν προβλέπεται χρόνος ισχύος τους, να θέσει με τη διακήρυξη συγκεκριμένο χρονικό διάστημα σε σχέση με την ημερομηνία υποβολής των δικαιολογητικών, εντός του οποίου πρέπει να εκδίδονται (πχ. εντός 1 μηνός).

¹ Ομοίως με την προηγούμενη υποσημείωση.

¹ Εφιστάται η προσοχή των αναθετουσών αρχών στο ότι πρέπει να ζητείται η προσκόμιση δικαιολογητικών προς απόδειξη μόνο των λόγων αποκλεισμού και των κριτηρίων ποιοτικής επιλογής που έχουν τεθεί στην παρούσα διακήρυξη.

¹ Εφόσον η αναθέτουσα αρχή την επιλέξει ως λόγο αποκλεισμού.

¹ Εφόσον η αναθέτουσα αρχή τις επιλέξει, όλες ή κάποια/ες εξ αυτών, ως λόγους αποκλεισμού.

¹ Επισημαίνεται ότι η αναθέτουσα αρχή, εφόσον μπορέσει να αποδείξει, με κατάλληλα μέσα, ότι συντρέχει κάποια από τις περιπτώσεις αυτές, αποκλείει οποιονδήποτε οικονομικό φορέα από τη συμμετοχή στη διαδικασία σύναψης της δημόσιας σύμβασης.

¹ Εφόσον η αναθέτουσα αρχή την επιλέξει ως λόγο αποκλεισμού.

¹ Τίθενται οι τάξεις ανά κατηγορία μελέτης με βάση τις προεκτιμώμενες αμοιβές για το σύνολο των σταδίων της αντίστοιχης κατηγορίας μελέτης (πρβλ. άρθρο 77 παρ. 2α του ν. 4412/2016). Επισημαίνεται η δυνατότητα εκ του άρθρου 77 παρ. 2β του ν. 4412/2016, να ζητούνται, μετά από γνώμη του αρμόδιου τεχνικού συμβουλίου, πτυχία ανώτερης τάξης από αυτή που προκύπτει με βάση την προεκτιμώμενη αμοιβή της μελέτης, καθώς και η δυνατότητα εκ του άρθρου 77 παρ. 2γ του ν. 4412/2016, να ζητούνται πτυχία της αμέσως κατώτερης τάξης, μετά από γνώμη του αρμόδιου τεχνικού συμβουλίου.

¹ Συμπληρώνεται ανάλογα, με βάση το Μέρος Ι του Παραρτήματος XII του Προσαρτήματος Α' του ν. 4412/2016.

¹ Για την απόδειξη της τεχνικής ικανότητας του προσφέροντος, όπως αυτή προσδιορίζεται στο άρθρο 19.3, η αναθέτουσα αρχή αναγράφει όσα εκ των αποδεικτικών μέσων που αναφέρονται στα στοιχεία αι, β, γ, ε, στ και η του Παραρτήματος XII του Προσαρτήματος Α' του ν. 4412/2016 απαιτούνται (άρθρο 80 παρ. 5 του ως άνω νόμου).

¹ Οι αναθέτουσες αρχές μπορούν να προβλέπουν ότι, κατόπιν αιτήματος του υπεργολάβου και εφόσον η φύση της σύμβασης το επιτρέπει, η αναθέτουσα αρχή καταβάλλει απευθείας στον υπεργολάβο την αμοιβή του δυνάμει σύμβασης υπεργολαβίας με τον ανάδοχο. Στην περίπτωση αυτή, καθορίζονται τα ειδικότερα μέτρα ή οι μηχανισμοί που επιτρέπουν στον κύριο ανάδοχο να εγείρει αντιρρήσεις ως προς αδικαιολόγητες πληρωμές, καθώς και οι ρυθμίσεις που αφορούν αυτόν τον τρόπο πληρωμής. Στην περίπτωση αυτή δεν αίρεται η ευθύνη του κύριου αναδόχου. Συμπληρώνεται αναλόγως.

¹ Ο όρος αυτός μπορεί να τεθεί, κατά την κρίση της αναθέτουσας αρχής, και στην περίπτωση ποσοστού μικρότερου του 30% της εκτιμώμενης αξίας της σύμβασης (πρβλ. παρ. 5 άρθρου 131 του ν. 4412/2016).

¹ Τίθενται οι τυχόν ληφθείσες γνωμοδοτήσεις και αποφάσεις, π.χ. αποφάσεις ανάληψης υποχρέωσης, δέσμευσης πίστωσης, η προηγούμενη σύμφωνη γνώμη της αρμόδιας διαχειριστικής αρχής σε περίπτωση συγχρηματοδοτούμενης σύμβασης, τυχόν άλλες εγκρίσεις, ειδικοί όροι, κλπ.

Σημειωτέον ότι, από 01.01.2017 τίθεται σε ισχύ το π.δ 80/2016 (Α 145) *“Ανάληψη υποχρεώσεων από τους διατάκτες”*, το άρθρο 13 του οποίου καταργεί το π.δ 113/2010. Στην παρ. 4 του άρθρου 4 του π.δ 80/2016 ορίζεται ότι οι διακηρύξεις, οι αποφάσεις ανάθεσης και οι συμβάσεις που συνάπτονται για λογαριασμό των φορέων Γενικής Κυβέρνησης αναφέρουν απαραίτητα τον αριθμό και τη χρονολογία της απόφασης ανάληψης υποχρέωσης, τον αριθμό καταχώρησής της στα λογιστικά βιβλία του οικείου φορέα, καθώς και τον αριθμό της απόφασης έγκρισης της πολυετούς ανάληψης σε περίπτωση που η δαπάνη εκτείνεται σε περισσότερα του ενός οικονομικά έτη. Σύμφωνα δε με το άρθρο 12 παρ. 2 σημ. γ' του ως άνω διατάγματος, διακηρύξεις και αποφάσεις ανάθεσης που εκδίδονται και συμβάσεις που συνάπτονται από φορείς της Γενικής Κυβέρνησης είναι άκυρες, εφόσον δεν έχει προηγηθεί αυτών η έκδοση της απόφασης ανάληψης υποχρέωσης του άρθρου 2 παρ. 2 του ιδίου διατάγματος. Πρβ. και άρθρο 5 του ως άνω διατάγματος *“Ανάληψη δαπανών δημοσίων επενδύσεων”*.



Δ/ΝΣΗ ΤΕΧΝΙΚΩΝ ΥΠΗΡΕΣΙΩΝ

ΜΕΛΕΤΗ :

«ΤΟΠΟΓΡΑΦΙΚΕΣ ΑΠΟΤΥΠΩΣΕΙΣ ΠΕΡΙΟΧΩΝ ΣΤΟ
ΠΑΠΑΓΟΥ - ΧΟΛΑΡΓΟΥ».

ΧΡΗΜΑΤΟΔΟΤΗΣΗ :

ΙΔΙΟΙ ΠΟΡΟΙ (Κ.Α. 30.7425.0024)

ΠΡΟΫΠΟΛΟΓΙΣΜΟΣ :

33.581,78 € (χωρίς ΦΠΑ)

ΚΩΔΙΚΟΣ CPV :

41.641,41 € (με ΦΠΑ 24%)

71351810-4

Αρ. μελέτης :2019154

ΦΑΚΕΛΟΣ ΔΗΜΟΣΙΑΣ ΣΥΜΒΑΣΗΣ

ΥΠΟΦΑΚΕΛΟΣ ΠΡΙΝ ΑΠΟ ΤΗ ΔΙΕΞΑΓΩΓΗ ΤΟΥ ΔΙΑΓΩΝΙΣΜΟΥ

(συντάσσεται σύμφωνα με το άρθρο 45, παρ. 8 και λοιπές διατάξεις του Ν. 4412/2016, όπως τροποποιήθηκαν από τα άρθρα του Ν. 4605/2019)

ΠΕΡΙΕΧΟΜΕΝΑ

Α. ΤΕΥΧΟΣ ΤΕΧΝΙΚΩΝ ΔΕΔΟΜΕΝΩΝ

Β. ΤΕΚΜΗΡΙΩΣΗ ΣΚΟΠΙΜΟΤΗΤΑΣ ΤΟΥ ΕΡΓΟΥ

Γ. ΠΡΟΓΡΑΜΜΑ ΑΠΑΙΤΟΥΜΕΝΩΝ ΜΕΛΕΤΩΝ – ΧΡΟΝΟΔΙΑΓΡΑΜΜΑ – ΚΑΤΑΒΟΛΗ ΑΜΟΙΒΗΣ

Δ. ΤΕΥΧΟΣ ΠΡΟΕΚΤΙΜΗΣΗΣ ΑΜΟΙΒΩΝ

Ε. ΤΕΥΧΟΣ ΛΟΙΠΩΝ ΣΤΟΙΧΕΙΩΝ

ΠΑΠΑΓΟΥ 26-06-2019

A. ΤΕΥΧΟΣ ΤΕΧΝΙΚΩΝ ΔΕΔΟΜΕΝΩΝ (Τ.Τ.Δ.)**A1. Γενικά**

Το παρόν τεύχος τεχνικών δεδομένων (Τ.Τ.Δ.) έχει ως αντικείμενο την εκπόνηση της μελέτης :

«ΤΟΠΟΓΡΑΦΙΚΕΣ ΑΠΟΤΥΠΩΣΕΙΣ ΠΕΡΙΟΧΩΝ ΣΤΟ ΔΗΜΟ ΠΑΠΑΓΟΥ - ΧΟΛΑΡΓΟΥ».

A2. Αντικείμενο μελέτης

Η μελέτη αφορά τοπογραφικές αποτυπώσεις διαφόρων περιοχών στο Δήμο Παπάγου Χολαργού και συγκεκριμένα:

- κοινόχρηστο χώρο επί της οδού Ναυαρίνου, στα Ο.Τ. 142^α και 143 με 4 γήπεδα τένις και 2 μπάσκετ
- παιδική χαράς επί της οδού Ναυαρίνου στο Ο.Τ. 316
- αθλητικού χώρου επί της οδού Ναυαρίνου στο Ο.Τ. 316
- αθλητικές εγκαταστάσεις στη συμβολή των οδών Περικλέους και Κλειούς στο Ο.Τ. 13
- χώρο εκπαίδευσης (1^ο Γυμνάσιο και 1^ο Γενικό Λύκειο Παπάγου) επί των οδών Κύπρου και Ιωνίας στο Ο.Τ. 183
- σχολικές εγκαταστάσεις επί της οδού 17^{ης} Νοεμβρίου 1973 στα Ο.Τ. 90Β, 304 και 305
- διαμπερές οικόπεδο επί των οδών Κλειούς και Ευτέρπης στο Ο.Τ. 507

A3. Τεχνική περιγραφή του προς μελέτη

Συγκεκριμένα η μελέτη αφορά τις τοπογραφικές αποτυπώσεις των παρακάτω:

A) “ΤΟΠΟΓΡΑΦΙΚΗ ΑΠΟΤΥΠΩΣΗ ΚΟΙΝΟΧΡΗΣΤΟΥ ΧΩΡΟΥ ΕΠΙ ΤΗΣ ΟΔΟΥ ΝΑΥΑΡΙΝΟΥ, ΣΤΑ Ο.Τ. 142^α & 143 ”

Την τοπογραφική αποτύπωση και ένταξη στο κρατικό δίκτυο ΕΓΣΑ 87, σε κλίμακα 1:500, του γεωτεμαχίου (υψομετρική και τοπογραφική αποτύπωση) και του περιβάλλοντος χώρου επιφάνειας **89 στρ.** περίπου, το οποίο βρίσκεται στα Ο.Τ. 142^α & 143 και περικλείεται από την οδό Ναυαρίνου, την οδό Ανατολής, πεζόδρομο και χώρο αθλητισμού (γήπεδα τένις). Το εν λόγω ακίνητο εμφανίζεται στο Εθνικό Κτηματολόγιο με τα **ΚΑΕΚ 051480701157 και 051480701158** .

Θα αποτυπωθούν όλα τα δέντρα που βρίσκονται στο γεωτεμάχιο, δρόμοι, μονοπάτια, κράσπεδα, στύλοι φωτισμού, βρύσες, φρεάτια, περιφράξεις κλπ, καθώς και τα όμορα ΟΤ σε βάθος πρώτης ιδιοκτησίας.

Το τοπογραφικό διάγραμμα που θα παραδοθεί θα έχει θεωρημένες ρυμοτομικές και οικοδομικές γραμμές από την αρμόδια Υ.ΔΟΜ

Β) “ΤΟΠΟΓΡΑΦΙΚΗ ΑΠΟΤΥΠΩΣΗ ΧΩΡΟΥ ΑΘΛΗΤΙΚΩΝ ΕΓΚΑΤΑΣΤΑΣΕΩΝ ΚΑΙ ΠΑΙΔΙΚΗΣ ΧΑΡΑΣ ΕΠΙ ΤΗΣ ΟΔΟΥ ΝΑΥΑΡΙΝΟΥ στο Ο.Τ. 316”

Την τοπογραφική αποτύπωση και ένταξη στο κρατικό δίκτυο ΕΓΣΑ 87, σε κλίμακα 1:500, του χώρου αθλητικών εγκαταστάσεων και της παιδικής χαράς επί της οδού Ναυαρίνου (υψομετρική και τοπογραφική αποτύπωση), επιφάνειας **15 στρ.** περίπου, και ένταξη στο κρατικό δίκτυο ΕΓΣΑ 87. Οι εν λόγω όμοροι κοινόχρηστοι χώροι βρίσκονται στο Ο.Τ. 316 και συνορεύουν με την οδό Καραολή και Δημητρίου, την οδό Ναυαρίνου, το Δήμο Αγίας Παρασκευής και τμήμα του ορεινού όγκου Υμηττού. Τα εν λόγω όμορα γεωτεμάχια εμφανίζονται στο Εθνικό Κτηματολόγιο με **ΚΑΕΚ 051480701156 και 051480701155** αντίστοιχα.

Θα αποτυπωθούν όλες οι εγκαταστάσεις του χώρου, δέντρα δρόμοι, μονοπάτια, κράσπεδα, στύλοι φωτισμού, βρύσες, φρεάτια, περιφράξεις κ.α και τα όμορα ΟΤ σε βάθος πρώτης ιδιοκτησίας.

Το τοπογραφικό διάγραμμα που θα παραδοθεί θα έχει θεωρημένες ρυμοτομικές και οικοδομικές γραμμές από την αρμόδια Υ.ΔΟΜ.

Γ) “ΤΟΠΟΓΡΑΦΙΚΗ ΑΠΟΤΥΠΩΣΗ ΧΩΡΟΥ ΑΘΛΗΤΙΚΩΝ ΕΓΚΑΤΑΣΤΑΣΕΩΝ ΣΤΗ ΣΥΜΒΟΛΗ ΤΗΣ Λ. ΠΕΡΙΚΛΕΟΥΣ ΚΑΙ ΤΗΣ ΟΔΟΥ ΚΛΕΙΟΥΣ”

Την τοπογραφική αποτύπωση χώρου αθλητικών εγκαταστάσεων (δύο γήπεδα μπάσκετ και ένα γήπεδο τένις) επί της Λ. Περικλέους και της οδού Κλειούς, στο Ο.Τ. 13, επιφάνειας **12 στρ.** περίπου και ένταξη στο κρατικό δίκτυο ΕΓΣΑ 87, σε κλίμακα 1:500.

Θα αποτυπωθούν όλες οι αθλητικές εγκαταστάσεις, κράσπεδα, στύλοι φωτισμού, συρματοπλέγματα, βρύσες, φρεάτια, περιφράξεις κ.α., τα όρια των όμορων ιδιοκτησιών και των κτιρίων επί του οικοδομικού τετραγώνου καθώς και τα όμορα ΟΤ σε βάθος πρώτης ιδιοκτησίας. Τα γήπεδα μπάσκετ εμφανίζονται στο Εθνικό Κτηματολόγιο με **ΚΑΕΚ 05148241001** και το γήπεδο τένις με **ΚΑΕΚ 05148241004**.

Το τοπογραφικό διάγραμμα που θα παραδοθεί θα έχει θεωρημένες ρυμοτομικές και οικοδομικές γραμμές από την αρμόδια Υ.ΔΟΜ.

Δ) “ΤΟΠΟΓΡΑΦΙΚΗ ΑΠΟΤΥΠΩΣΗ ΣΧΟΛΙΚΩΝ ΕΓΚΑΤΑΣΤΑΣΕΩΝ ΣΤΗ ΣΥΜΒΟΛΗ ΤΩΝ ΟΔΩΝ ΚΥΠΡΟΥ ΚΑΙ ΙΩΝΙΑΣ. ΣΤΟ Ο.Τ. 183”

Την τοπογραφική αποτύπωση του χώρου σχολικών εγκαταστάσεων του 1^{ου} Γυμνασίου και 1^{ου} Γενικού Λυκείου Παπάγου στη συμβολή των οδών Κύπρου και Ιωνίας στο Ο.Τ. 183 μαζί με όλες τις υποδομές που περιλαμβάνουν, επιφάνειας **40 στρ.** περίπου και ένταξη στο κρατικό δίκτυο ΕΓΣΑ 87, σε κλίμακα 1:500.

Θα αποτυπωθούν όλες οι σχολικές και αθλητικές εγκαταστάσεις, βοηθητικοί χώροι, στύλοι φωτισμού, συρματοπλέγματα, βρύσες, φρεάτια, περιφράξεις κ.α., τα όρια των όμορων ιδιοκτησιών, και των κτιρίων επί του οικοδομικού τετραγώνου καθώς και τα όμορα ΟΤ σε βάθος πρώτης ιδιοκτησίας. Επιπλέον θα εμφανίζεται το όριο με το Δήμο Αθηναίων.

Το τοπογραφικό διάγραμμα που θα παραδοθεί θα έχει θεωρημένες ρυμοτομικές και οικοδομικές γραμμές από την αρμόδια Υ.ΔΟΜ.

Ε) “ΤΟΠΟΓΡΑΦΙΚΗ ΑΠΟΤΥΠΩΣΗ ΣΧΟΛΙΚΩΝ ΕΓΚΑΤΑΣΤΑΣΕΩΝ ΕΠΙ ΤΗΣ ΟΔΟΥ 1^{ης} ΝΟΕΜΒΡΗ 1973, ΣΤΑ Ο.Τ. 90Β, 304 & Ο.Τ. 305”

Την τοπογραφική αποτύπωση του χώρου σχολικών εγκαταστάσεων, επιφάνειας **45 στρ.** περίπου, στο Ο.Τ. 304 της Δημοτικής Κοινότητας Χολαργού, οι οποίες περιλαμβάνουν:

Τον 1^ο Βρεφονηπιακό Σταθμό Χολαργού

Το 2^ο και 3^ο Νηπιαγωγείο Χολαργού

Το 2^ο και 3^ο Δημοτικό Χολαργού

Το 2^ο Γυμνάσιο Χολαργού

Το 2^ο Λύκειο Χολαργού

Θα αποτυπωθούν όλες οι σχολικές και αθλητικές εγκαταστάσεις, βοηθητικοί χώροι, στύλοι φωτισμού, συρματοπλέγματα, βρύσες, φρεάτια, περιφράξεις κ.α., τα όρια των όμορων ιδιοκτησιών, και των κτιρίων επί του οικοδομικού τετραγώνου καθώς και τα όμορα ΟΤ σε βάθος πρώτης ιδιοκτησίας σε κλίμακα 1:500 και με ένταξη στο κρατικό δίκτυο ΕΓΣΑ 8.

Το τοπογραφικό διάγραμμα που θα παραδοθεί θα έχει θεωρημένες ρυμοτομικές και οικοδομικές γραμμές από την αρμόδια Υ.ΔΟΜ.

ΣΤ) “ΤΟΠΟΓΡΑΦΙΚΗ ΑΠΟΤΥΠΩΣΗ ΔΙΑΜΠΕΡΟΥΣ ΟΙΚΟΠΕΔΟΥ ΕΠΙ ΤΩΝ ΟΔΩΝ ΚΛΕΙΟΥΣ ΚΑΙ ΕΥΤΕΡΠΗΣ ΣΤΟ Ο.Τ. 507

Την τοπογραφική αποτύπωση του διαμπερούς οικοπέδου επί των οδών Κλειούς 8 και Ευτέρπης στο Ο.Τ. 507, έκτασης 17 στρ περίπου και σε κλίμακα 1:500. Θα αποτυπωθεί ολόκληρο το οικοδομικό τετράγωνο με τις ιδιοκτησίες και τα κτίρια, βοηθητικοί χώροι μάντρες, πεζοδρόμια, φρεάτια, περιφράξεις, δρόμοι, συρματοπλέγματα, δέντρα, στύλοι φωτισμού καθώς και τα όμορα Ο.Τ. σε βάθος πρώτης ιδιοκτησίας. Το εν λόγω ακίνητο εμφανίζεται στο Εθνικό Κτηματολόγιο με **ΚΑΕΚ 051480207002** και **051480207005**.

Το τοπογραφικό διάγραμμα που θα παραδοθεί θα έχει θεωρημένες ρυμοτομικές και οικοδομικές γραμμές από την αρμόδια Υ.ΔΟΜ.

Β. ΤΕΚΜΗΡΙΩΣΗ ΣΚΟΠΙΜΟΤΗΤΑΣ ΤΟΥ ΕΡΓΟΥ

Ο λόγος που θα γίνουν οι παραπάνω τοπογραφικές αποτυπώσεις είναι ότι στις εγγραφές του Ελληνικού Κτηματολογίου τα ανωτέρω ακίνητα του Δήμου Παπάγου – Χολαργού έχουν καταχωριστεί στο Ελληνικό Δημόσιο, και ο Δήμος πρόκειται να προχωρήσει σε άσκηση αγωγής ενώπιον του αρμόδιου Δικαστηρίου, προκειμένου για τη διόρθωσή τους.

Οι αποτυπώσεις των σχολείων θα χρησιμοποιηθούν για μελλοντικές εργασίες και βελτιώσεις των εγκαταστάσεών τους.

Η αποτύπωση του οικοπέδου στο Ο.Τ. 507 θα χρησιμοποιηθεί για την κατεδάφιση των υφιστάμενων κτισμάτων και την ανέγερση σχολικών εγκαταστάσεων πρωτοβάθμιας εκπαίδευσης.

Η χρηματοδότηση προέρχεται από ΙΔΙΟΥΣ ΠΟΡΟΥΣ και θα βαρύνει τον **Κ.Α. 30.7425.0024** του προϋπολογισμού του έτους **2019 κατά 24.400€** και θα προβλεφθεί πίστωση στο προϋπολογισμό του **2020 κατά 17.241,41€**.

Γ. ΠΡΟΓΡΑΜΜΑ ΑΠΑΙΤΟΥΜΕΝΩΝ ΜΕΛΕΤΩΝ – ΧΡΟΝΟΔΙΑΓΡΑΜΜΑ – ΚΑΤΑΒΟΛΗ ΑΜΟΙΒΗΣ**Γ1. Διάρθρωση της Μελέτης**

Η μελέτη περιλαμβάνει την εκπόνηση της μελέτης των **τοπογραφικών αποτυπώσεων** (κατηγορία μελέτης 16) και θα εκπονηθεί και θα υποβληθεί στην Υπηρεσία σε **έξι (6) στάδια** (ξεχωριστά για την κάθε περιοχή μελέτης), σύμφωνα με τις ισχύουσες Τεχνικές Προδιαγραφές του Π.Δ.696/1974 "Περί αμοιβών μηχανικών κλπ".

Γ2. Προθεσμίες σύνταξης της Μελέτης

Ως ημερομηνία έναρξης των προθεσμιών της σύμβασης, ορίζεται η ημερομηνία υπογραφής του συμφωνητικού.

Ο **συνολικός χρόνος** εκπόνησης της μελέτης εκτιμάται σε **ΔΕΚΑΤΕΣΣΕΡΙΣ (14) ΜΗΝΕΣ** λαμβανομένων υπόψη κατ' εκτίμηση των χρονικών διαστημάτων για τις απαιτούμενες εγκρίσεις (αρμόδια Υ.ΔΟΜ κ.α) τα οποία προσδιορίζονται σε 4 μήνες.

Ο **καθαρός χρόνος** ολοκλήρωσης του μελετητικού αντικειμένου ορίζεται σε **ΔΕΚΑ (10) ΜΗΝΕΣ**.

Η παράδοση θα είναι **τμηματική για την κάθε περιοχή μελέτης ξεχωριστά**, με άμεση προτεραιότητα τα ακίνητα για τα οποία ο Δήμος θα προχωρήσει σε αγωγή.

Γ3. Χρονοδιάγραμμα εργασιών

ΜΕΛΕΤΗ ΤΟΠΟΓΡΑΦΙΑΣ (Κατ. 16)	ΜΗΝΕΣ													
ΤΟΠΟΓΡΑΦΙΚΕΣ ΑΠΟΤΥΠΩΣΕΙΣ														
Έγκριση														

Γ4. Τρόπος καταβολής της αμοιβής – Κατανομή κατά στάδια

Η αμοιβή του Αναδόχου θα καταβληθεί τμηματικά σε **(2) Φάσεις**. Η **πρώτη φάση** θα καταβληθεί με την παράδοση των περιοχών μελέτης που αφορούν τα ακίνητα τα οποία διεκδικούνται από το Δημόσιο και η **δεύτερη φάση** με την παράδοση των υπολοίπων περιοχών και μετά την θεώρηση των οικοδομικών και ρυμοτομικών γραμμών από την αρμόδια ΥΔΟΜ, όπου απαιτείται.

Η καταβολή όλων των αμοιβών γίνεται με αντίστοιχη πιστοποίηση της Επιβλέπουσας Υπηρεσίας.

Δ. ΤΕΥΧΟΣ ΠΡΟΕΚΤΙΜΗΣΗΣ ΑΜΟΙΒΩΝ**Δ1. Γενικά**

Το παρόν τεύχος απαιτούμενης δαπάνης μελετών συντάχθηκε με βάση:

- Η προεκτίμηση της αμοιβής της μελέτης πραγματοποιήθηκε με βάση την Υπουργική Απόφαση Αριθμ. ΔΝΣγ /32129/ΦΝ 466 Έγκριση Κανονισμού Προεκτιμώμενων Αμοιβών μελετών και παροχής τεχνικών και λοιπών συναφών επιστημονικών υπηρεσιών κατά τη διαδικασία της παρ. 8δ του άρθρου 53 του ν. 4412/2016 (Α' 147) (ΦΕΚ 2519Α/20-7-2017).
- την εγκ.18/2016 αρ. πρωτ. ΔΝΣα/οικ.68559/19-10-2016 (ΑΔΑ: 7ΛΜ74653ΟΞ-ΖΨ7) περί παροχής διευκρινίσεων ως προς την εφαρμογή του Ν. 4412/2016, όπως ισχύει σήμερα.
- Την υπ' αριθμόν 3 Εγκύκλιο με αρ. πρωτ. Αρ. Πρωτ. ΔΝΣ/οικ.12546/Φ.Ν.439.6/19-3-2019 "Αναπροσαρμογή τιμής συντελεστή (τκ) του Κανονισμού Προεκτιμώμενων Αμοιβών Μελετών και Υπηρεσιών για το έτος 2019"(ΑΔΑ: ΩΜΦΕ465ΧΘΞ-113) για τη χρονική περίοδο από 21-3-2019 έως 20-3-2020.

Οι ενιαίες τιμές των προεκτιμώμενων αμοιβών μελετών ανά μονάδα φυσικού αντικειμένου και κατηγορία έργου και οι ενιαίες τιμές προεκτιμώμενων αμοιβών υπηρεσιών, είτε ανά μονάδα φυσικού αντικειμένου και κατηγορία έργου, είτε ανά μονάδα χρόνου απασχόλησης, υπολογίζονται από την σχέση:

$$A = (\tau\kappa) \times \Sigma(\Phi) \text{ [€]}$$

όπου:

(τκ): για τις αμοιβές του έτους 2018 ο συντελεστής (τκ) έχει τιμή (τκ) = 1,218, σύμφωνα με την Εγκύκλιο 3 ΔΝΣ/οικ.12546/Φ.Ν.439.6/19-3-2019 και

Σ(Φ): η ενιαία τιμή της προεκτιμώμενης αμοιβής όπως καθορίζεται ανά είδος και κατηγορία έργου στα αντίστοιχα άρθρα κάθε κατηγορίας μελέτης συναρτημένη με την φυσική ποσότητα κάθε αντικειμένου.

Στην αμοιβή αυτή περιλαμβάνεται η υποβολή των στοιχείων της μελέτης σε ψηφιακά αρχεία καθώς και σε έντυπη μορφή σε έξι (6) σειρές εκτός εάν γίνεται ειδική αναφορά σε επί μέρους άρθρα.

Δ2. Μελέτη Τοπογραφίας (Κατηγορία 16)**ΓΕΝ.3 - Συντελεστής (τκ)**

Ο συντελεστής (τκ) που ισχύει είναι 1,218 (έτους 2019, ΔΝΣ/οικ.12546/Φ.Ν.439.6/19-3-2019) "(ΑΔΑ: ΩΜΦΕ465ΧΘΞ-113).

Α) "ΤΟΠΟΓΡΑΦΙΚΗ ΑΠΟΤΥΠΩΣΗ ΓΕΩΤΕΜΑΧΙΟΥ ΕΠΙ ΤΗΣ ΟΔΟΥ ΝΑΥΑΡΙΝΟΥ ΣΤΑ Ο.Τ. 142Α & 143"**ΤΟΠ.2 - Τριγωνισμός**

Ίδρυση, μέτρηση επίλυση 2 τριγωνομετρικού σημείου IV τάξης :

2x 800 € = **1600,00 €**.

ΤΟΠ.2 Τριγωνισμοί (παρ.3)

Η αναγνώριση και χρήση τριγωνομετρικού σημείου για εξάρτηση πολυγωνομετρικού δικτύου ή εμπροσθοτομίας.

1x 65 € = **65,00 €**.

ΤΟΠ.3 – Πολυγωνομετρίες (παρ.1β)

Για την αναγνώριση, την εγκατάσταση πολυγωνομετρικού δικτύου με απλή (πρόχειρη) σήμανση, γωνιομέτρηση, πλευρομέτρηση, υπολογισμό οδεύσεων και υψομέτρων, καθώς και τη σύνταξη διαγράμματος και την εξασφάλιση η τιμή ανά πολυγωνικό σημείο,

Εντός κατοικημένων περιοχών.

Περιοχή επί της οδού Ναυαρίνου

Ίδρυση - χρήση 20 πολυγωνομετρικών σημείων εκτός κατοικημένης περιοχής:

20 x 65 € = **1300,00 €**.

ΤΟΠ.5 - Επίγειες τοπογραφικές αποτυπώσεις αδόμητων εκτάσεων (παρ. 1& 2)

Τοπογραφική αποτύπωση αδόμητης εκτάσεως 50 στρεμμάτων περίπου πολύ καλυμμένα από φύτευση, **κλίμακας αποτύπωσης 1:500**

50 στρ x 30€ x 1,6 = **2400,00€**.

ΤΟΠ.6 - Επίγειες τοπογραφικές αποτυπώσεις δομημένων εκτάσεων (παρ. 2.2.ΙΙ)

Τοπογραφική αποτύπωση εκτάσεως 39 στρεμμάτων περίπου για κατηγορία καλύψεως ΙΙ (αραιοδομημένη), κλίμακας αποτύπωσης 1:500.

39 στρ x 60€/στρ = **2.340,00€**.

ΓΕΝ.6 - Αμοιβή σύνταξης μελέτης Σ.Α.Υ. - Φ.Α.Υ.

Η σύνταξη Μελέτη και Φακέλου Σχεδίου Ασφαλείας και Υγείας, δεν απαιτείται για την εκτέλεση συνήθων τοπογραφικών εργασιών, σύμφωνα με τα προβλεπόμενα στο ΠΔ.305/1996.

ΓΕΝ.7 - Αμοιβή σύνταξης μελέτης τευχών δημοπράτησης (Τ.Δ.)

Δεν απαιτείται για τοπογραφικές εργασίες της κατηγορίας 16 (ΠΔ.541/1978).

ΤΟΠ.14 – Εφαρμογές Ρυμοτομικών και Πολεοδομικών Μελετών

Για την εφαρμογή των Ρυμοτομικών Μελετών (προσδιορισμός Κορυφών Οικοδομικών Τετραγώνων):

προσδιορισμός **30** Κορυφών Οικοδομικών Τετραγώνων:

30 x 20 € = **600,00 €**.

ΤΚ =1,218

	ΕΝΔΕΙΞΗ ΕΡΓΑΣΙΩΝ	ΑΡ. ΤΙΜΟΛ.	ΠΟΣΟΤΗΤΕΣ	ΤΙΜΗ ΜΟΝΑΔΟΣ (ΕΥΡΩ)	ΤΙΜΗ ΜΟΝΑΔΟΣ (ΕΥΡΩ) * ΤΚ	ΔΑΠΑΝΗ
	Τριγωνισμός	άρθρο ΤΟΠ.2	2	800	974,4	1948,8
	Τριγωνισμός	άρθρο ΤΟΠ.2 παρ. 3	1	65	79,17	79,17
	Πολυγωνομετρία εντός κατοικημένων περιοχών	άρθρο ΤΟΠ.3 παρ. 1α	20	65	79,17	1583,4
	Επίγειες τοπογραφικές αποτυπώσεις αδόμητων εκτάσεων, πολύ καλυμμένων με φύτευση σε κλίμακα 1/500	άρθρο ΤΟΠ.5 παρ.1 &2	50	48	58,46	2923,00
	Επίγειες τοπογραφικές αποτυπώσεις δομημένων εκτάσεων σε κλίμακα 1/500	Άρθρο ΤΟΠ.6	39	60	73,08	2850,12
	Εφαρμογή ρυμοτομικών μελετών	παρ. 2.2.ΙΙ	30	20	24,36	730,8
					ΣΥΝΟΛΟ	10.115,29

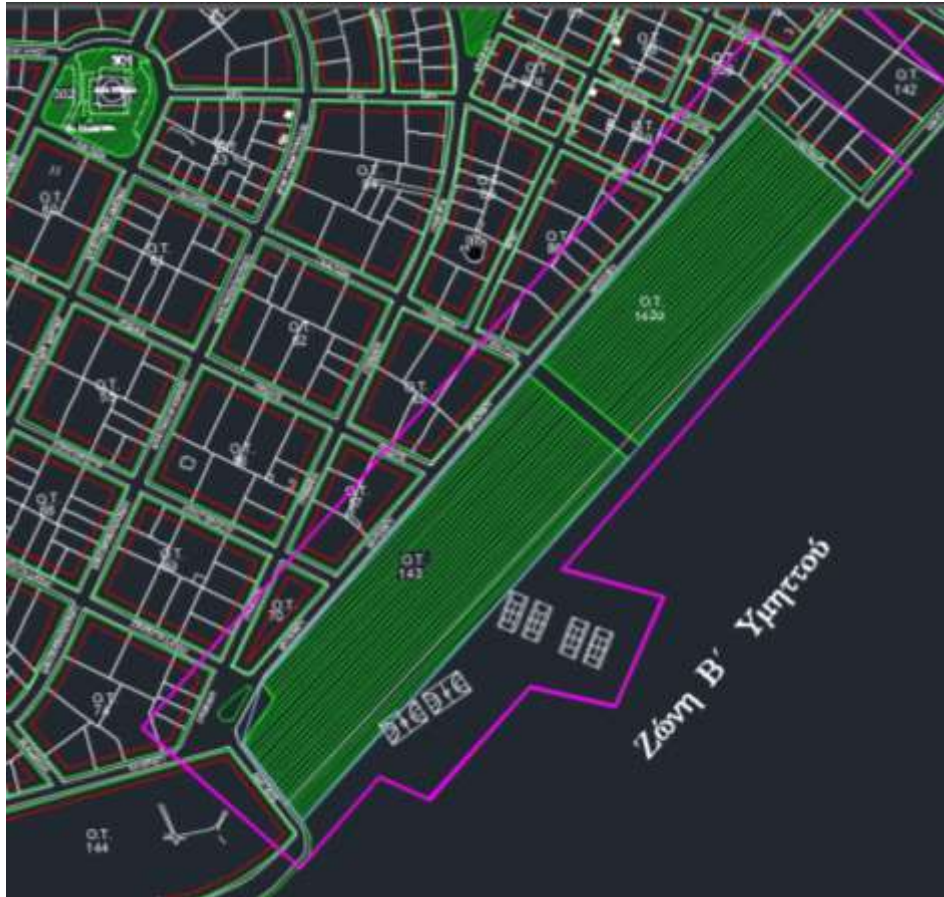

Β) “ΤΟΠΟΓΡΑΦΙΚΗ ΑΠΟΤΥΠΩΣΗ ΧΩΡΟΥ ΑΘΛΗΤΙΚΩΝ ΕΓΚΑΤΑΣΤΑΣΕΩΝ ΚΑΙ ΠΑΙΔΙΚΗΣ ΧΑΡΑΣ ΕΠΙ ΤΗΣ ΟΔΟΥ ΝΑΥΑΡΙΝΟΥ ΣΤΟ Ο.Τ. 316”

ΤΟΠ.2 Τριγωνισμοί (παρ.3)

Η αναγνώριση και χρήση τριγωνομετρικού σημείου για εξάρτηση πολυγωνομετρικού δικτύου ή εμπροσθοτομίας.

2x 65 € = **130,00 €**.

ΤΟΠ.3 – Πολυγωνομετρίες (παρ.1α)

Για την αναγνώριση, την εγκατάσταση πολυγωνομετρικού δικτύου με απλή (πρόχειρη) σήμανση, γωνιομέτρηση, πλευρομέτρηση, υπολογισμό οδεύσεων και υψομέτρων, καθώς και τη σύνταξη διαγράμματος και την εξασφάλιση η τιμή ανά πολυγωνικό σημείο,

Εντός κατοικημένων περιοχών.

Ίδρυση - χρήση 12 πολυγωνομετρικών σημείων εκτός κατοικημένης περιοχής

12x 65 € = **780,00 €**.

ΤΟΠ.5 - Επίγειες τοπογραφικές αποτυπώσεις αδόμητων εκτάσεων (παρ. 1& 2)

Τοπογραφική αποτύπωση αδόμητης εκτάσεως 5 στρεμμάτων περίπου πολύ καλυμμένα από φύτευση, κλίμακας αποτύπωσης 1:500

5 στρ x 30€ x 1,6 = 240,00€.

ΤΟΠ.6 - Επίγειες τοπογραφικές αποτυπώσεις δομημένων εκτάσεων (παρ. 2.2.ΙΙ)

Τοπογραφική αποτύπωση εκτάσεως 10 στρεμμάτων περίπου για κατηγορία καλύψεως ΙΙ (αραιοδομημένη), κλίμακας αποτύπωσης 1:500.

10 στρ x 60€/στρ = 600,00€.

ΓΕΝ.6 - Αμοιβή σύνταξης μελέτης Σ.Α.Υ. - Φ.Α.Υ.

Η σύνταξη Μελέτη και Φακέλου Σχεδίου Ασφαλείας και Υγείας, δεν απαιτείται για την εκτέλεση συνήθων τοπογραφικών εργασιών, σύμφωνα με τα προβλεπόμενα στο ΠΔ.305/1996.

ΓΕΝ.7 - Αμοιβή σύνταξης μελέτης τευχών δημοπράτησης (Τ.Δ.)

Δεν απαιτείται για τοπογραφικές εργασίες της κατηγορίας 16 (ΠΔ.541/1978).

ΤΟΠ.14 – Εφαρμογές Ρυμοτομικών και Πολεοδομικών Μελετών

Για την εφαρμογή των Ρυμοτομικών Μελετών (προσδιορισμός Κορυφών Οικοδομικών Τετραγώνων):

προσδιορισμός **18** Κορυφών Οικοδομικών Τετραγώνων:

18 x 20 € = **360,00 €**.

τκ =1,218

	ΕΝΔΕΙΞΗ ΕΡΓΑΣΙΩΝ	ΑΡ. ΤΙΜΟΛ.	ΠΟΣΟΤΗΤΕΣ	ΤΙΜΗ ΜΟΝΑΔΟΣ (ΕΥΡΩ)	ΤΙΜΗ ΜΟΝΑΔΟΣ (ΕΥΡΩ) * τκ	ΔΑΠΑΝΗ (ΕΥΡΩ)
	Τριγωνισμός	άρθρο ΤΟΠ.2 παρ. 3	2	65	79,17	158,34
	Πολυγωνομετρία εντός κατοικημένων περιοχών	άρθρο ΤΟΠ.3 παρ. 1α	12	65	79,17	950,04
	Επίγειες τοπογραφικές αποτυπώσεις αδόμητων εκτάσεων, πολύ καλυμμένων με φύτευση σε κλίμακα 1/500	άρθρο ΤΟΠ.5 παρ.1 &2	5	48	58,46	292,3
	Επίγειες τοπογραφικές αποτυπώσεις δομημένων εκτάσεων σε κλίμακα 1/500	Άρθρο ΤΟΠ.6 παρ. 2.2.ΙΙ	10	60	73,08	730,80
	Εφαρμογή ρυμοτομικών μελετών	άρθρο ΤΟΠ.14 παρ.Α- 3	18	20	24,36	438,48
					ΣΥΝΟΛΟ	2.569,96



Γ) “ΤΟΠΟΓΡΑΦΙΚΗ ΑΠΟΤΥΠΩΣΗ ΧΩΡΟΥ ΑΘΛΗΤΙΚΩΝ ΕΓΚΑΤΑΣΤΑΣΕΩΝ ΣΤΗ ΣΥΜΒΟΛΗ ΤΗΣ Λ. ΠΕΡΙΚΛΕΟΥΣ ΚΑΙ ΤΗΣ ΟΔΟΥ ΚΛΕΙΟΥΣ”

ΤΟΠ.2 Τριγωνισμοί (παρ.3)

Η αναγνώριση και χρήση τριγωνομετρικού σημείου για εξάρτηση πολυγωνομετρικού δικτύου ή εμπροσθοτομίας.

2x 65 € =130,00 €.

ΤΟΠ.3 – Πολυγωνομετρίες (παρ.1β)

Για την αναγνώριση, την εγκατάσταση πολυγωνομετρικού δικτύου με απλή (πρόχειρη) σήμανση, γωνιομέτρηση, πλευρομέτρηση, υπολογισμό οδεύσεων και υψομέτρων, καθώς και τη σύνταξη διαγράμματος και την εξασφάλιση η τιμή ανά πολυγωνικό σημείο,

Εντός κατοικημένων περιοχών.

Ίδρυση - χρήση **10** πολυγωνομετρικών σημείων εντός κατοικημένης περιοχής:

10x 65 € = **650,00 €**.

ΤΟΠ.6 - Επίγειες τοπογραφικές αποτυπώσεις δομημένων εκτάσεων (παρ. 1 & 2.2.ΙΙ.)

Για την τοπογραφική αποτύπωση σε δομημένες εκτάσεις / περιοχές, τη δημιουργία ψηφιακού μοντέλου εδάφους, την παράδοση των τοπογραφικών διαγραμμάτων και όλων των στοιχείων μετρήσεων και υπολογισμών σε αναλογική και ψηφιακή μορφή.

Τοπογραφική αποτύπωση εκτάσεως **12** στρεμμάτων περίπου για κατηγορία καλύψεως ΙΙ (αραιοδομημένη), κλίμακας αποτύπωσης 1:500, (παρ.2.2.ΙΙ).

12 στρ x 60€/στρ = **720,00€**.

ΤΟΠ.14 – Εφαρμογές Ρυμοτομικών και Πολεοδομικών Μελετών

Για την εφαρμογή των Ρυμοτομικών Μελετών (προσδιορισμός Κορυφών Οικοδομικών Τετραγώνων)

(Α-3):

προσδιορισμός **15** Κορυφών Οικοδομικών Τετραγώνων:

15 x 20 € = **300,00 €**.

ΓΕΝ.6 - Αμοιβή σύνταξης μελέτης Σ.Α.Υ. - Φ.Α.Υ.

Η σύνταξη Μελέτη και Φακέλου Σχεδίου Ασφαλείας και Υγείας, δεν απαιτείται για την εκτέλεση συνήθων τοπογραφικών εργασιών, σύμφωνα με τα προβλεπόμενα στο ΠΔ.305/1996.

ΓΕΝ.7 - Αμοιβή σύνταξης μελέτης τευχών δημοπράτησης (Τ.Δ.)

Δεν απαιτείται για τοπογραφικές εργασίες της κατηγορίας 16 (ΠΔ.541/1978).

ΤΚ =1,218

Α/Α	ΕΝΔΕΙΞΗ ΕΡΓΑΣΙΩΝ	ΑΡ. ΤΙΜΟΛ.	ΠΟΣΟΤΗΤΕΣ	ΤΙΜΗ ΜΟΝΑΔΟΣ (ΕΥΡΩ)	ΤΙΜΗ ΜΟΝΑΔΟΣ (ΕΥΡΩ) * ΤΚ	ΔΑΠΑΝΗ (ΕΥΡΩ)
1	Τριγωνισμός	αρθρο ΤΟΠ.2 παρ. 3	2	65	79,17	158,34
2	Πολυγωνομετρία εντός κατοικημένων περιοχών	αρθρο ΤΟΠ.3 παρ. 1α	10	65	79,17	791,7
3	Επίγειες τοπογραφικές αποτυπώσεις δομημένων εκτάσεων (αραιοδομημένη) (κατηγορία κάλυψης ΙΙ) σε κλίμακα 1/500	αρθρο ΤΟΠ.6 παρ.2	12	60	73,08	876,96
4	Εφαρμογή ρυμοτομικών μελετών	αρθρο ΤΟΠ.14 παρ. Α-3	15	20	24,36	365,4
ΣΥΝΟΛΟ						2.192,4



Δ) “ΤΟΠΟΓΡΑΦΙΚΗ ΑΠΟΤΥΠΩΣΗ 1^{ΟΥ} ΓΥΜΝΑΣΙΟΥ ΚΑΙ 1^{ΟΥ} ΛΥΚΕΙΟΥ ΠΑΠΑΓΟΥ ΣΤΗ ΣΥΜΒΟΛΗ ΤΩΝ ΟΔΩΝ ΚΥΠΡΟΥ ΚΑΙ ΙΩΝΙΑΣ.

ΤΟΠ.2 Τριγωνισμοί (παρ.3)

Η αναγνώριση και χρήση τριγωνομετρικού σημείου για εξάρτηση πολυγωνομετρικού δικτύου ή εμπροσθοτομίας.

2x 65 € =130,00 €.

ΤΟΠ.3 – Πολυγωνομετρίες (παρ.1β)

Για την αναγνώριση, την εγκατάσταση πολυγωνομετρικού δικτύου με απλή (πρόχειρη) σήμανση, γωνιομέτρηση, πλευρομέτρηση, υπολογισμό οδεύσεων και υψομέτρων, καθώς και τη σύνταξη διαγράμματος και την εξασφάλιση η τιμή ανά πολυγωνικό σημείο

Εντός κατοικημένων περιοχών.

Περιοχή επί της οδού Ναυαρίνου

Ίδρυση – χρήση 18 πολυγωνομετρικών σημείων εκτός κατοικημένης περιοχής:

18 x 65 € = **1170,00 €.**

ΤΟΠ.6 - Επίγειες τοπογραφικές αποτυπώσεις δομημένων εκτάσεων (παρ. 1 & 2.2.ΙΙ.)

Για την τοπογραφική αποτύπωση σε δομημένες εκτάσεις / περιοχές, τη δημιουργία ψηφιακού μοντέλου εδάφους, την παράδοση των τοπογραφικών διαγραμμάτων και όλων των στοιχείων μετρήσεων και υπολογισμών σε αναλογική και ψηφιακή μορφή.

Τοπογραφική αποτύπωση εκτάσεως **40** στρεμμάτων περίπου για κατηγορία καλύψεως ΙΙ (αραιοδομημένη), κλίμακας αποτύπωσης 1:500, (παρ.2.2.ΙΙ).

40 στρ x 60€/στρ = 2400,00€.

ΓΕΝ.6 - Αμοιβή σύνταξης μελέτης Σ.Α.Υ. - Φ.Α.Υ.

Η σύνταξη Μελέτη και Φακέλου Σχεδίου Ασφαλείας και Υγείας, δεν απαιτείται για την εκτέλεση συνήθων τοπογραφικών εργασιών, σύμφωνα με τα προβλεπόμενα στο ΠΔ.305/1996.

ΓΕΝ.7 - Αμοιβή σύνταξης μελέτης τευχών δημοπράτησης (Τ.Δ.)

Δεν απαιτείται για τοπογραφικές εργασίες της κατηγορίας 16 (ΠΔ.541/1978).

ΤΟΠ.14 – Εφαρμογές Ρυμοτομικών και Πολεοδομικών Μελετών

Για την εφαρμογή των Ρυμοτομικών Μελετών (προσδιορισμός Κορυφών Οικοδομικών Τετραγώνων):

προσδιορισμός **15** Κορυφών Οικοδομικών Τετραγώνων:

15 x 20 € = **300,00 €**.

τκ =1,218

A/A	ΕΝΔΕΙΞΗ ΕΡΓΑΣΙΩΝ	ΑΡ. ΤΙΜΟΛ.	ΠΟΣΟΤΗΤΕΣ	ΤΙΜΗ ΜΟΝΑΔΟΣ (ΕΥΡΩ)	ΤΙΜΗ ΜΟΝΑΔΟΣ (ΕΥΡΩ) * τκ	ΔΑΠΑΝΗ (ΕΥΡΩ)
1	Τριγωνισμός	άρθρο ΤΟΠ.2 παρ. 3	2	65	79,17	158,34
2	Πολυγωνομετρία εντός κατοικημένων περιοχών	άρθρο ΤΟΠ.3 παρ. 1α	18	65	79,17	1425,06
3	Επίγειες τοπογραφικές αποτυπώσεις δομημένων εκτάσεων σε κλίμακα 1/500	Άρθρο ΤΟΠ.6 παρ. 2.2.ΙΙ	40	60	73,08	2923,2
4	Εφαρμογή ρυμοτομικών μελετών	άρθρο ΤΟΠ.14 παρ.Α- 3	15	20	24,36	365,4
ΣΥΝΟΛΟ						4.872,00

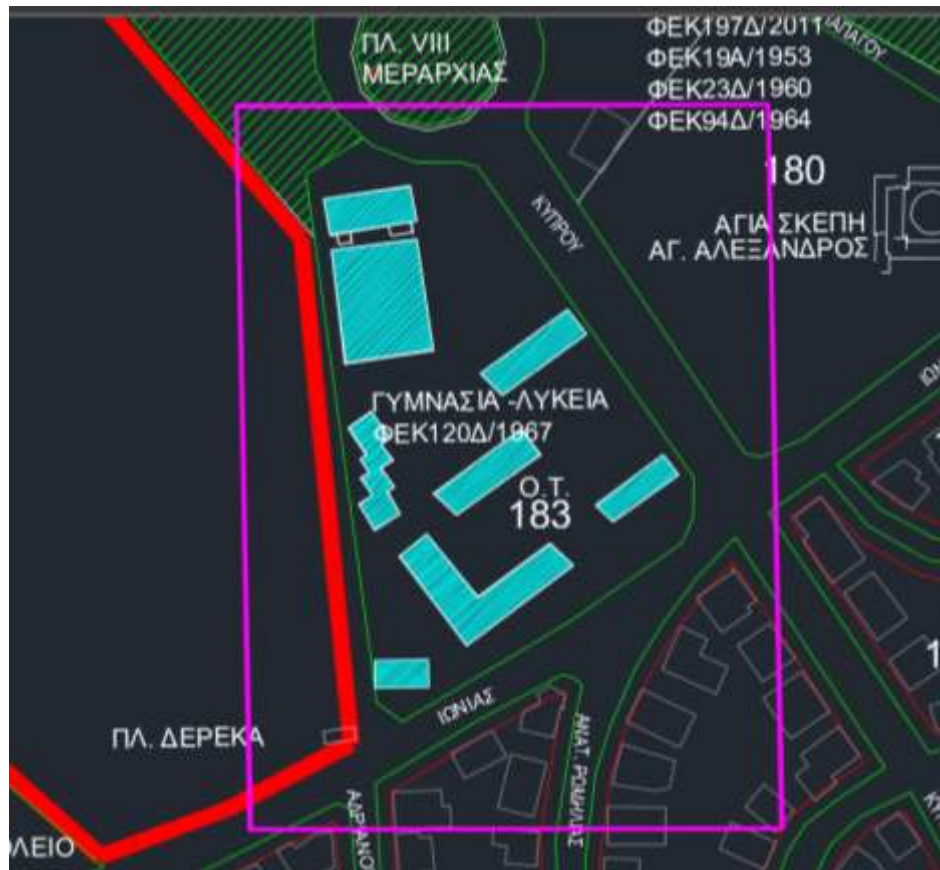

Ε) “ΤΟΠΟΓΡΑΦΙΚΗ ΑΠΟΤΥΠΩΣΗ ΣΧΟΛΙΚΩΝ ΕΓΚΑΤΑΣΤΑΣΕΩΝ ΕΠΙ ΤΗΣ ΟΔΟΥ 17ης ΝΟΕΜΒΡΗ 1973, ΣΤΑ Ο.Τ. 90Β, 304, 305

ΤΟΠ.2 Τριγωνισμοί (παρ.3)

Η αναγνώριση και χρήση τριγωνομετρικού σημείου για εξάρτηση πολυγωνομετρικού δικτύου ή εμπροσθοτομίας.

2x 65 € =130,00 €.

ΤΟΠ.3 – Πολυγωνομετρίες (παρ.1β)

Για την αναγνώριση, την εγκατάσταση πολυγωνομετρικού δικτύου με απλή (πρόχειρη) σήμανση, γωνιομέτρηση, πλευρομέτρηση, υπολογισμό οδεύσεων και υψομέτρων, καθώς και τη σύνταξη διαγράμματος και την εξασφάλιση η τιμή ανά πολυγωνικό σημείο,

Εντός κατοικημένων περιοχών.

Ίδρυση - χρήση **25** πολυγωνομετρικών σημείων εντός κατοικημένης περιοχής:

25x 65 € =1625,00 €.

ΤΟΠ.6 - Επίγειες τοπογραφικές αποτυπώσεις δομημένων εκτάσεων (παρ. 1 & 2.2.ΙΙ.)

Για την τοπογραφική αποτύπωση σε δομημένες εκτάσεις / περιοχές, τη δημιουργία ψηφιακού μοντέλου εδάφους, την παράδοση των τοπογραφικών διαγραμμάτων και όλων των στοιχείων μετρήσεων και υπολογισμών σε αναλογική και ψηφιακή μορφή.

Τοπογραφική αποτύπωση εκτάσεως **45** στρεμμάτων περίπου για κατηγορία καλύψεως II (αραιοδομημένη), κλίμακας αποτύπωσης 1:500, (παρ.2.2.II).

45 στρ x 60€/στρ = 2700,00€.

ΤΟΠ.14 – Εφαρμογές Ρυμοτομικών και Πολεοδομικών Μελετών

Για την εφαρμογή των Ρυμοτομικών Μελετών (προσδιορισμός Κορυφών Οικοδομικών Τετραγώνων)

(A-3):

προσδιορισμός **20** Κορυφών Οικοδομικών Τετραγώνων:

20 x 20 € = 400,00 €.

ΓΕΝ.6 - Αμοιβή σύνταξης μελέτης Σ.Α.Υ. - Φ.Α.Υ.

Η σύνταξη Μελέτη και Φακέλου Σχεδίου Ασφαλείας και Υγείας, δεν απαιτείται για την εκτέλεση συνήθων τοπογραφικών εργασιών, σύμφωνα με τα προβλεπόμενα στο ΠΔ.305/1996.

ΓΕΝ.7 - Αμοιβή σύνταξης μελέτης τευχών δημοπράτησης (Τ.Δ.)

Δεν απαιτείται για τοπογραφικές εργασίες της κατηγορίας 16 (ΠΔ.541/1978).

Α/Α	ΕΝΔΕΙΞΗ ΕΡΓΑΣΙΩΝ	ΑΡ. ΤΙΜΟΛ.	ΠΟΣΟΤΗΤΕΣ	ΤΙΜΗ ΜΟΝΑΔΟΣ (ΕΥΡΩ)	ΤΙΜΗ ΜΟΝΑΔΟΣ (ΕΥΡΩ) * ΤΚ	ΔΑΠΑΝΗ (ΕΥΡΩ)
1	Τριγωνισμός	αρθρο ΤΟΠ.2 παρ. 3	2	65	79,17	158,34
2	Πολυγωνομετρία εντός κατοικημένων περιοχών	άρθρο ΤΟΠ.3 παρ. 1α	25	65	79,17	1979,25
3	Επίγειες τοπογραφικές αποτυπώσεις δομημένων εκτάσεων σε κλίμακα 1/500	Άρθρο ΤΟΠ.6 παρ. 2.2.ΙΙ	45	60	73,08	3288,6
4	Εφαρμογή ρυμοτομικών μελετών	αρθρο ΤΟΠ.14 παρ.Α- 3	20	20	24,36	487,2
					ΣΥΝΟΛΟ	5.913,39

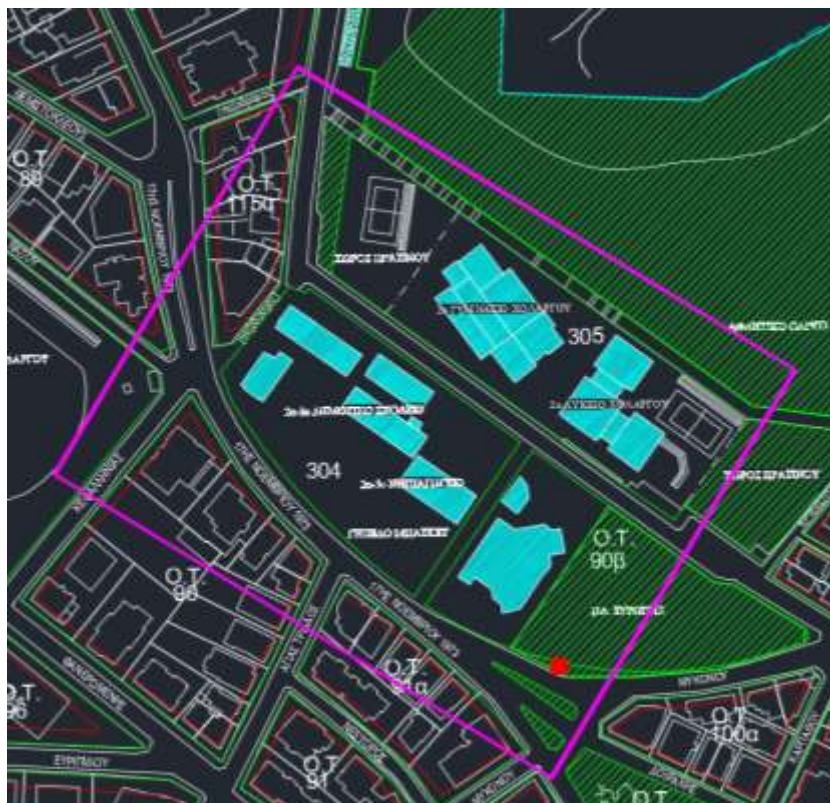

ΣΤ) “ΤΟΠΟΓΡΑΦΙΚΗ ΑΠΟΤΥΠΩΣΗ ΔΙΑΜΠΕΡΟΥΣ ΟΙΚΟΠΕΔΟΥ ΕΠΙ ΤΩΝ ΟΔΩΝ ΚΛΕΙΟΥΣ ΚΑΙ ΕΥΤΕΡΠΗΣ ΣΤΟ Ο.Τ. 507

ΤΟΠ.2 - Τριγωνισμός

Ίδρυση, μέτρηση επίλυση 1 τριγωνομετρικού σημείου IV τάξης :

1x 800 € = **800,00 €**.

ΤΟΠ.2 Τριγωνισμοί (παρ.3)

Η αναγνώριση και χρήση τριγωνομετρικού σημείου για εξάρτηση πολυγωνομετρικού δικτύου ή εμπροσθοτομίας.

1x 65 € = **65,00 €**.

ΤΟΠ.3 – Πολυγωνομετρίες (παρ.1β)

Για την αναγνώριση, την εγκατάσταση πολυγωνομετρικού δικτύου με απλή (πρόχειρη) σήμανση, γωνιομέτρηση, πλευρομέτρηση, υπολογισμό οδεύσεων και υψομέτρων, καθώς και τη σύνταξη διαγράμματος και την εξασφάλιση η τιμή ανά πολυγωνικό σημείο,

Εντός κατοικημένων περιοχών.

Ίδρυση - χρήση **12** πολυγωνομετρικών σημείων εντός κατοικημένης περιοχής:

12x 65 € = **780,00 €**.

ΤΟΠ.6 - Επίγειες τοπογραφικές αποτύψεις δομημένων εκτάσεων (παρ. 1 & 2.2.ΙΙ,)

Για την τοπογραφική αποτύπωση σε δομημένες εκτάσεις / περιοχές, τη δημιουργία ψηφιακού μοντέλου εδάφους, την παράδοση των τοπογραφικών διαγραμμάτων και όλων των στοιχείων μετρήσεων και υπολογισμών σε αναλογική και ψηφιακή μορφή.

Τοπογραφική αποτύπωση εκτάσεως **17** στρεμμάτων περίπου για κατηγορία καλύψεως ΙΙ (αραιοδομημένη), κλίμακας αποτύπωσης 1:500, (παρ.2.2.ΙΙ).

17 στρ x 60€/στρ = **1020,00€**.

ΤΟΠ.14 – Εφαρμογές Ρυμοτομικών και Πολεοδομικών Μελετών

Για την εφαρμογή των Ρυμοτομικών Μελετών (προσδιορισμός Κορυφών Οικοδομικών Τετραγώνων)

(Α-3):

προσδιορισμός **12** Κορυφών Οικοδομικών Τετραγώνων:

12 x 20 € = 240,00 €.

ΓΕΝ.6 - Αμοιβή σύνταξης μελέτης Σ.Α.Υ. - Φ.Α.Υ.

Η σύνταξη Μελέτη και Φακέλου Σχεδίου Ασφαλείας και Υγείας, δεν απαιτείται για την εκτέλεση συνήθων τοπογραφικών εργασιών, σύμφωνα με τα προβλεπόμενα στο ΠΔ.305/1996.

ΓΕΝ.7 - Αμοιβή σύνταξης μελέτης τευχών δημοπράτησης (Τ.Δ.)

Δεν απαιτείται για τοπογραφικές εργασίες της κατηγορίας 16 (ΠΔ.541/1978).

Α/Α	ΕΝΔΕΙΞΗ ΕΡΓΑΣΙΩΝ	ΑΡ. ΤΙΜΟΛ.	ΠΟΣΟΤΗΤΕΣ	ΤΙΜΗ ΜΟΝΑΔΟΣ (ΕΥΡΩ)	ΤΙΜΗ ΜΟΝΑΔΟΣ (ΕΥΡΩ) * ΤΚ	ΔΑΠΑΝΗ (ΕΥΡΩ)
1	Τριγωνισμός	αρθρο ΤΟΠ.2 παρ.	1	800	974,4	974,4
2	Πολυγωνομετρία εντός κατοικημένων περιοχών	αρθρο ΤΟΠ.3 παρ. 1α	12	65	79,17	950,04
3	Τριγωνισμός	αρθρο ΤΟΠ.2 παρ. 3	1	65	79,17	79,17
4	Επίγειες τοπογραφικές αποτυπώσεις δομημένων εκτάσεων (αραιοδομημένη) (κατηγορία κάλυψης ΙΙ) σε κλίμακα 1/500	αρθρο ΤΟΠ.6 παρ.2	17	60	73,08	1242,36
5	Εφαρμογή ρυμοτομικών μελετών	αρθρο ΤΟΠ.14 παρ. Α-3	12	20	24,36	292,32
					ΣΥΝΟΛΟ	3.538,29



Ο Ανάδοχος θα αναλάβει όλες τις συναλλαγές με τις εμπλεκόμενες για την εκπόνηση της μελέτης Υπηρεσίες (Υποθηκοφυλακείο, Κτηματολόγιο κλπ). Επιπλέον τα υφιστάμενα τριγωνομετρικά σημεία θα τα παραλάβει από τη Διεύθυνση Τεχνικών Υπηρεσιών.

ΣΥΓΚΕΝΤΡΩΤΙΚΟΣ ΠΙΝΑΚΑΣ ΠΟΣΟΤΗΤΩΝ ΕΡΓΑΣΙΩΝ

τκ =1,218

	ΕΝΔΕΙΞΗ ΕΡΓΑΣΙΩΝ	ΑΡ. ΤΙΜΟΛ.	ΠΟΣΟΤΗΤΕΣ	ΜΜ	ΤΙΜΗ ΜΟΝΑΔΟΣ (ΕΥΡΩ)	ΤΙΜΗ ΜΟΝΑΔΟΣ (ΕΥΡΩ) * τκ	ΔΑΠΑΝΗ (ΕΥΡΩ)
1	Τριγωνισμός	αρθρο ΤΟΠ.2 παρ. 3	10	Τεμ	65	79,17	791,70
2	Τριγωνισμός	αρθρο ΤΟΠ.2	3	Τεμ	800	974,4	2.923,20
3	Πολυγωνομετρία εντός κατοικημένων περιοχών	αρθρο ΤΟΠ.3 παρ. 1β	97	Τεμ	65	79,17	7679,49
4	Επίγειες τοπογραφικές αποτυπώσεις αδόμητων εκτάσεων, πολύ καλυμμένων με φύτευση σε κλίμακα 1/500	άρθρο ΤΟΠ.5 παρ.1 &2	55	στρ	48	58,464	3215,52
5	Επίγειες τοπογραφικές αποτυπώσεις δομημένων εκτάσεων σε κλίμακα 1/500	Άρθρο ΤΟΠ.6	163	στρ	60	73,08	11912,04
6	Εφαρμογή ρυμοτομικών μελετών	αρθρο ΤΟΠ.14	110	τεμ	20	24,36	2679,6
						ΣΥΝΟΛΟ	29.201,55

Δ3. Ανακεφαλαιωτικός Πίνακας Προεκτιμώμενων Αμοιβών

ΓΙΑ ΠΡΟΣΔΙΟΡΙΣΜΟ ΤΗΣ ΤΑΞΗΣ ΚΑΛΟΥΜΕΝΩΝ ΠΤΥΧΙΩΝ				ΑΜΟΙΒΗ ΠΡΟΚΗΡΥΣΣΟΜΕΝΩΝ ΣΤΑΔΙΩΝ
	ΚΑΤΗΓΟΡΙΑ ΜΕΛΕΤΗΣ	ΑΜΟΙΒΗ ΟΛΩΝ ΤΩΝ ΣΤΑΔΙΩΝ	ΤΑΞΗ ΠΤΥΧΙΟΥ	
	Μελέτη Τοπογραφίας	Α και άνω		29.201,55
		ΑΠΡΟΒΛΕΠΤΑ (15%)		4.380,23
		ΣΥΝΟΛΙΚΗ ΑΜΟΙΒΗ ΣΥΜΒΑΣΗΣ (ΠΡΟ ΦΠΑ)		33.581,78
		ΦΠΑ (24%)		8.059,63
		ΓΕΝΙΚΟ ΣΥΝΟΛΟ		41.641,41

Ε. ΤΕΥΧΟΣ ΛΟΙΠΩΝ ΣΤΟΙΧΕΙΩΝ**Ε1. Χρηματοδότηση Σύμβασης**

Έχει ενταχθεί στο Πρόγραμμα του Δήμου Παπάγου – Χολαργού, για το 2019 με πίστωση 74.400,00 € για την εκπόνηση της μελέτης με τίτλο : “ **ΤΟΠΟΓΡΑΦΙΚΕΣ ΑΠΟΤΥΠΩΣΕΙΣ ΠΕΡΙΟΧΩΝ ΣΤΟ ΔΗΜΟ ΠΑΠΑΓΟΥ ΧΟΛΑΡΓΟΥ** ”.

Η χρηματοδότηση προέρχεται από ΙΔΙΟΥΣ ΠΟΡΟΥΣ και θα βαρύνει τους **Κ.Α. 30.7425.0024** του προϋπολογισμού του έτους **2019 κατά 24.4000 €** και θα προβλεφθεί πίστωση στο προϋπολογισμό του **2020 κατά 17.241,41€**.

Ε2. Προτεινόμενη Διαδικασία Ανάθεσης

Προτεινόμενη διαδικασία ανάθεσης είναι ο συνοπτικός διαγωνισμός του άρθρου 117 του Ν. 4412/2016 (εκτιμώμενη αξία σύμβασης μικρότερη ή ίση των 60.000,00 € χωρίς ΦΠΑ).

Ε3. Επιλογή Κριτηρίων Ανάθεσης

Κριτήριο ανάθεσης της σύμβασης είναι η **πλέον συμφέρουσα από οικονομική άποψη προσφορά**, με βάση την τιμή.

Παπάγου 26-06 -2019

Η ΣΥΝΤΑΞΑΣΑ

ΘΕΩΡΗΘΗΚΕ

Η ΠΡΟΪΣΤΑΜΕΝΗ Τ.Υ.Δ.Π.-Χ.

ANNA ΠΕΤΡΟΠΟΥΛΟΥ
ΑΓΡΟΝ. & ΤΟΠΟΓΡΑΦΟΣ ΜΗΧΑΝΙΚΟΣ

ΧΡΙΣΤΙΝΑ ΒΑΣΣΑΛΟΥ
ΑΡΧΙΤΕΚΤΩΝ ΜΗΧΑΝΙΚΟΣ



Δ/ΝΣΗ ΤΕΧΝΙΚΩΝ ΥΠΗΡΕΣΙΩΝ

ΜΕΛΕΤΗ :

«ΤΟΠΟΓΡΑΦΙΚΕΣ ΑΠΟΤΥΠΩΣΕΙΣ ΠΕΡΙΟΧΩΝ ΣΤΟ
ΠΑΠΑΓΟΥ - ΧΟΛΑΡΓΟΥ».

ΧΡΗΜΑΤΟΔΟΤΗΣΗ :

ΠΡΟΫΠΟΛΟΓΙΣΜΟΣ :

ΙΔΙΟΙ ΠΟΡΟΙ (Κ.Α. 30.7425.0024)

33.581,78 € (χωρίς ΦΠΑ)

41.641,41 € (με ΦΠΑ 24%)

ΣΥΓΓΡΑΦΗ ΥΠΟΧΡΕΩΣΕΩΝ

Συνοπτικού διαγωνισμού με το άρθρο 117 του ν.4412/2016.

ΠΑΠΑΓΟΥ 26- 06-2019

ΣΥΓΓΡΑΦΗ ΥΠΟΧΡΕΩΣΕΩΝ

Πίνακας Περιεχομένων Συγγραφής Υποχρεώσεων (ΣΥ)

Άρθρο 1	ΕΙΣΑΓΩΓΗ
Άρθρο 2	ΕΚΤΕΛΕΣΗ ΤΗΣ ΣΥΜΒΑΣΗΣ
Άρθρο 3	ΠΡΟΣΩΠΙΚΟ ΤΟΥ ΑΝΑΔΟΧΟΥ
Άρθρο 4	ΑΜΟΙΒΗ - ΚΡΑΤΗΣΕΙΣ
Άρθρο 5	ΕΓΓΥΗΣΕΙΣ
Άρθρο 6	ΠΟΙΝΙΚΕΣ ΡΗΤΡΕΣ
<u>Άρθρο 7</u>	<u>ΕΥΘΥΝΗ ΤΟΥ ΑΝΑΔΟΧΟΥ</u>
Άρθρο 8	ΓΕΝΙΚΑ ΚΑΘΗΚΟΝΤΑ, ΕΥΘΥΝΕΣ, ΥΠΟΧΡΕΩΣΕΙΣ ΤΟΥ ΑΝΑΔΟΧΟΥ
Άρθρο 9	ΥΠΟΧΡΕΩΣΕΙΣ ΤΟΥ ΕΡΓΟΔΟΤΗ
Άρθρο 10	ΔΙΑΦΟΡΕΣ - ΔΙΑΦΩΝΙΕΣ - ΑΝΩΤΕΡΗ ΒΙΑ
Άρθρο 11	ΕΚΠΤΩΣΗ ΑΝΑΔΟΧΟΥ - ΔΙΑΛΥΣΗ ΣΥΜΒΑΣΗΣ
Άρθρο 12	ΔΙΟΙΚΗΤΙΚΗ ΚΑΙ ΔΙΚΑΣΤΙΚΗ ΕΠΙΛΥΣΗ ΔΙΑΦΟΡΩΝ
Άρθρο 13	ΙΣΧΥΟΥΣΑ ΝΟΜΟΘΕΣΙΑ ΚΑΙ ΓΛΩΣΣΑ ΕΠΙΚΟΙΝΩΝΙΑΣ

Άρθρο 1 ΕΙΣΑΓΩΓΗ**1.1 Ορισμοί, Συντομογραφίες και Αρχικά (όπως εμφανίζονται στις παρενθέσεις)**

Αναθέτουσα αρχή της παρούσας σύμβασης είναι ο Δήμος Παπάγου – Χολαργού, **Περικλέους 55, 15561 Χολαργός, Τηλ.2132002800, Fax 2106513840**

Κύριος του έργου (ΚτΕ) είναι ο Δήμος Παπάγου – Χολαργού, **Περικλέους 55, 15561 Χολαργός, Τηλ.2132002800, Fax 2106513840**.

Εργοδότης είναι ο Δήμος Παπάγου – Χολαργού, **Περικλέους 55, 15561 Χολαργός, Τηλ.2132002800, Fax 2106513840**.

Ανάδοχος: Το φυσικό ή νομικό πρόσωπο ή κοινοπραξία ή σύμπραξη που συνάπτει με τον εργοδότη σύμβαση των παραγράφων 5 και 9(α) του άρθρου 2 του ν.4412/2016.

Προϊσταμένη Αρχή (Π.Α.): η Οικονομική Επιτροπή του Δήμου Παπάγου – Χολαργού ή το Δημοτικό Συμβούλιο.

Διευθύνουσα Υπηρεσία (Δ.Υ.): είναι η Δ/ση Τεχνικών Υπηρεσιών του Δήμου Παπάγου - Χολαργού.

Οικονομικό Αντικείμενο της Σύμβασης ή αξία της Σύμβασης : Η προβλεπόμενη από τη Σύμβαση Αμοιβή του αναδόχου.

Σύμβαση: Το σύνολο των όρων που προσδιορίζουν τα δικαιώματα και τις υποχρεώσεις των αντισυμβαλλομένων, δηλαδή του Εργοδότη και του αναδόχου, και περιλαμβάνονται στα τεύχη του διαγωνισμού, στην απόφαση έγκρισης του αποτελέσματος και το σχετικό ιδιωτικό συμφωνητικό που θα υπογραφεί μεταξύ των δύο συμβαλλομένων μερών.

Συμβατικά Τεύχη: Το ιδιωτικό συμφωνητικό που θα υπογραφεί μεταξύ του Εργοδότη και του αναδόχου μαζί με τα τεύχη τα οποία το συνοδεύουν και το συμπληρώνουν, όπως αναγράφονται στην παράγραφο 1.3 της Σ.Υ.

Τεύχη Διαδικασίας: Κάθε τεύχος που εκδίδεται από τον Εργοδότη και διατίθεται στους ενδιαφερόμενους για τη συμμετοχή τους στη Διαδικασία :

1. Προκήρυξη μαζί με τα Προσαρτήματα της
2. Συγγραφή Υποχρεώσεων (Σ.Υ.) μαζί με το Παράρτημά της
3. Φάκελος Δημόσιας Σύμβασης Μελέτης (Φ.Δ.Σ.Μ.)- Υποφάκελος πριν το διαγωνισμό (Τεύχος Τεχνικών Δεδομένων, Πρόγραμμα απαιτούμενων μελετών, Χρονοδιάγραμμα, Προεκτίμηση αμοιβής).
4. Έντυπο Οικονομικής Προσφοράς.

Τεύχη Προσφορών : Τα τεύχη που παραλαμβάνει ο Εργοδότης συμπληρωμένα από τους Διαγωνιζόμενους κατά το Διαγωνισμό :

1. Φάκελος Δικαιολογητικών Συμμετοχής και Επαγγελματικής Επάρκειας
2. Φάκελος Οικονομικής Προσφοράς

ΤΜΕΔΕ : Ταμείο Μηχανικών & Εργοληπτών Δημοσίων Έργων

ΥΠ.Υ.ΜΕ.ΔΙ.: Υπουργείο Υποδομών Μεταφορών και Δικτύων

1.2 Συγγραφή Υποχρεώσεων (ΣΥ)

Η παρούσα Σ.Υ. προσδιορίζει το γενικό πλαίσιο και τους ειδικούς όρους για την εκτέλεση των συμβατικών υποχρεώσεων του αναδόχου. Τα ειδικά θέματα που σχετίζονται με την διαδικασία ανάθεσης περιλαμβάνονται στο τεύχος "Προκήρυξη", ενώ το αντικείμενο και τα τεχνικά χαρακτηριστικά της σύμβασης στον Υποφάκελο του Φ.Δ.Σ.Μ., (τεύχη "Τεχνικό Αντικείμενο", "Πρόγραμμα απαιτούμενων μελετών", κλπ).

1.3 Σειρά ισχύος Συμβατικών Τευχών

Τα παρακάτω τεύχη, μαζί με όλα τα τεύχη και έγγραφα που προσαρτώνται σ' αυτά ή τα συμπληρώνουν, αποτελούν αναπόσπαστο μέρος της Σύμβασης που θα καταρτιστεί και ταξινομούνται κατά σειρά ισχύος :

1. Ιδιωτικό συμφωνητικό
2. Διακήρυξη
3. Οικονομική Προσφορά (ΟΠ)
4. Συγγραφή Υποχρεώσεων (ΣΥ)

5. Τεύχος Τεχνικών Δεδομένων
6. Το Τεύχος της Προεκτιμώμενης Αμοιβής με τους αναλυτικούς υπολογισμούς της προεκτιμηθείσας αμοιβής κατά κατηγορία μελέτης, σύμφωνα με το άρθρο 45 του ν. 4412/2016.

Άρθρο 2 ΕΚΤΕΛΕΣΗ ΤΗΣ ΣΥΜΒΑΣΗΣ

2.1 Τόπος και χρόνος

- 2.1.1 Τόπος εργασίας του αναδόχου είναι είτε το γραφείο του, είτε και η περιοχή του έργου εφόσον τούτο απαιτείται.
Ο ανάδοχος υποχρεούται, ύστερα από έγκαιρη πρόσκληση των υπηρεσιών του εργοδότη (Προϊσταμένης Αρχής, Δ.Υ. και επιβλεπόντων) να συμμετέχει σε συσκέψεις, να παρέχει γραπτές ή προφορικές πληροφορίες ή συμβουλές στις υπηρεσίες αυτές, να συμμετέχει σε επισκέψεις στην περιοχή που προβλέπεται να κατασκευαστούν τα έργα και γενικά να παρέχει κάθε σχετική υποστήριξη που κρίνει χρήσιμη ο εργοδότης.
- 2.1.2 Μαζί με την κοινοποίηση της απόφασης της Προϊσταμένης Αρχής για την έγκριση της ανάθεσης προς τον ανάδοχο, καλείται αυτός να υπογράψει το ιδιωτικό συμφωνητικό μέσα σε **είκοσι (20) ημέρες**, σύμφωνα με το άρθρο 105 του Ν. 4412/2016. Το ιδιωτικό συμφωνητικό θα υπογράψει για λογαριασμό του εργοδότη το αρμόδιο κατά τις ισχύουσες διατάξεις όργανο.
- 2.1.3 Συμβατικός χρόνος εκτέλεσης της σύμβασης είναι η συνολική προθεσμία για την περαίωση του αντικειμένου της σύμβασης όπως αυτός προσδιορίζεται στην προκήρυξη του διαγωνισμού. Η έναρξη της συνολικής και των τμηματικών προθεσμιών συμπίπτει, αν δεν ορίζεται διαφορετικά στο ιδιωτικό συμφωνητικό, με την επομένη της υπογραφής του.
- 2.1.4 Στον Φάκελο Δημόσιας Σύμβασης παρέχεται ενδεικτικό χρονοδιάγραμμα εκπόνησης των μελετών, από το οποίο προκύπτει ο καθαρός χρόνος εκπόνησης του συνόλου του μελετητικού έργου και ο επιπρόσθετος χρόνος που περιλαμβάνει τις καθυστερήσεις για τις οποίες δεν ευθύνεται ο ανάδοχος.
- 2.1.5 Σε προθεσμία **δεκαπέντε (15) ημερών** από την υπογραφή του ιδιωτικού συμφωνητικού, αν δεν ορίζεται διαφορετικά σ' αυτό, ο ανάδοχος υποχρεούται να υποβάλει νέο χρονοδιάγραμμα ανάλογα με τις απαιτήσεις των συμβατικών τευχών. Στο νέο χρονοδιάγραμμα αναγράφονται οι καθαροί χρόνοι σύνταξης των μελετών για κάθε στάδιο και κατηγορία μελέτης και τα ακριβή σημεία έναρξης κάθε μελετητικής δράσης, έτσι ώστε να τηρηθεί η συνολική προθεσμία.
- 2.1.6 Αν μετατίθεται το χρονικό σημείο έναρξης της μελετητικής δράσης, χωρίς ευθύνη του αναδόχου, δικαιούται αντίστοιχη παράταση προθεσμίας. Ως προς τις προθεσμίες εκτέλεσης των εργασιών της σύμβασης ισχύουν κατά τα λοιπά οι ρυθμίσεις του άρθρου 184 του ν. 4412/2016.

2.2 Εκπρόσωποι του αναδόχου

Το ιδιωτικό συμφωνητικό θα υπογραφεί, από πλευράς αναδόχου, από τον ήδη εξουσιοδοτημένο κατά το στάδιο της ανάθεσης εκπρόσωπο του διαγωνιζομένου (άρθρο 182 του ν. 4412/2016), ο οποίος μονογράφει επίσης και κάθε φύλλο των Συμβατικών Τευχών.

- 2.2.1 Επί πλέον, κατά την υπογραφή της σύμβασης, ο ανάδοχος πρέπει να ορίσει και αναπληρωτή εκπρόσωπο με τις ίδιες αρμοδιότητες. Για την αντικατάσταση των ως άνω εκπροσώπων του αναδόχου γνωστοποιείται σχετικό έγγραφο του αναδόχου στον εργοδότη, στο οποίο επισυνάπτεται η σχετική απόφαση των καταστατικών οργάνων του αναδόχου ή των μελών του σε περίπτωση αναδόχου σύμπραξης ή κοινοπραξίας. Η αντικατάσταση του εκπροσώπου του αναδόχου υπόκειται στην έγκριση του Προϊσταμένου της Δ.Υ. Οποιαδήποτε αλλαγή στη διεύθυνση κατοικίας των εκπροσώπων γνωστοποιείται ομοίως στον εργοδότη. Κοινοποιήσεις εγγράφων της σύμβασης στον παλιό εκπρόσωπο ή στην παλιά διεύθυνση θεωρούνται ισχυρές, εφόσον γίνονται πριν την γνωστοποίηση των μεταβολών.
- 2.2.2 Ο ανάδοχος υποχρεούται να εφοδιάσει τον εκπρόσωπό του και τον αναπληρωτή εκπρόσωπό του με συμβολαιογραφικό πληρεξούσιο, σύμφωνα με το οποίο τα πρόσωπα αυτά εξουσιοδοτούνται να ενεργούν κατ' εντολή του και να τον εκπροσωπούν σε όλα τα ζητήματα που σχετίζονται με τη Σύμβαση και να διευθετούν για λογαριασμό του οποιαδήποτε διαφορά προκύπτει ή σχετίζεται με τη Σύμβαση και να συμμετέχουν, κατόπιν προσκλήσεως οργάνων του εργοδότη, σε συναντήσεις με όργανα ελέγχου / παρακολούθησης της σύμβασης.

2.3 Επίβλεψη της Σύμβασης

Ο Εργοδότης θα ορίσει και θα γνωστοποιήσει σχετικά στον ανάδοχο τα πρόσωπα που θα επιβλέψουν την εκτέλεση των εργασιών της σύμβασης. Οι αρμοδιότητες και ευθύνες των επιβλεπόντων ορίζονται κατά το άρθρο 183 του Ν.4412/2016.

2.4 Υποβολή Εκθέσεων από τον ανάδοχο

Οι υποχρεώσεις του αναδόχου για την υποβολή εργασιών και εκθέσεων αναγράφονται αναλυτικά στον "Φάκελο Δημόσιας Σύμβασης".

Άρθρο 3 ΠΡΟΣΩΠΙΚΟ ΤΟΥ ΑΝΑΔΟΧΟΥ

- 3.1 Ο ανάδοχος υποχρεούται να διαθέτει επαρκές και κατάλληλο προσωπικό για την εκτέλεση των υπηρεσιών που του ανατίθενται, σύμφωνα και με τις δεσμεύσεις που ανέλαβε με την υποβολή της προσφοράς του. Η εμπειρία και εν γένει τα προσόντα του προσωπικού αυτού τελούν υπό την ρητή ή και σιωπηρή έγκριση του εργοδότη. Τεκμαίρεται ότι η Δ.Υ. αποδέχεται τα πρόσωπα αυτά, εφόσον δεν αντιλέγει γραπτά.
- 3.2 Ο ανάδοχος υποχρεούται να χρησιμοποιήσει για την εκτέλεση της σύμβασης την ομάδα που δήλωσε κατά την διαδικασία του διαγωνισμού και να δηλώσει άμεσα την αποχώρηση οποιουδήποτε μέλους της ομάδας. Η Δ.Υ. ερευνά τους λόγους αποχώρησης και μπορεί να εγκρίνει την αναπλήρωσή του με αντίστοιχο στέλεχος ίσης τουλάχιστον εμπειρίας. Αν η αποχώρηση έγινε με ευθύνη του αναδόχου και δεν κριθεί δικαιολογημένη, επισύρει την ποινή της εκπτώσεως (άρθρο 188 παρ.3 του Νόμου).

Άρθρο 4 ΑΜΟΙΒΗ – ΚΡΑΤΗΣΕΙΣ

4.1 Αμοιβή του αναδόχου

Συμβατική αμοιβή του αναδόχου είναι το ποσό της Οικονομικής του Προσφοράς. Η αμοιβή αυτή μπορεί να αυξηθεί στις περιπτώσεις που α) αυξάνεται το φυσικό αντικείμενο, με συμπληρωματική σύμβαση που υπογράφεται κατά τα άρθρα 132 και 186 του Νόμου (ν.4412/2016), β) εγκριθούν αρμοδίως αποζημιώσεις, εφόσον συντρέχουν οι λόγοι και προϋποθέσεις του Νόμου, γ) δοθεί παράταση της προθεσμίας εκτέλεσης της σύμβασης με αναθεώρηση της αμοιβής του.

4.2 Τα στοιχεία της αμοιβής του αναδόχου

- 4.2.1 Ο ανάδοχος αμείβεται σύμφωνα με την ανάλυση της αμοιβής του, σε κατηγορίες μελετών και στάδια, όπως οι κατηγορίες και τα στάδια αυτά προκύπτουν από την Οικονομική του Προσφορά. Περαιτέρω η σταδιακή καταβολή της αμοιβής ανά στάδιο μελέτης ρυθμίζεται από το άρθρο 187 του Ν.4412/2016.

Για την πληρωμή του ο ανάδοχος συντάσσει και υποβάλλει Λογαριασμούς Πληρωμής, που συντάσσονται, ελέγχονται και εγκρίνονται σύμφωνα με τις διατάξεις του άρθρου 187 του Νόμου. Ειδικότερα αναγράφονται :

- I. Το είδος των εργασιών.
- II. Οι συγκεκριμένες εργασίες που ολοκληρώθηκαν.
- III. Πίνακας αμοιβής με τα αιτούμενα προς πληρωμή ποσά για τις εργασίες που ολοκληρώθηκαν, τη μέγιστη συνολική αμοιβή και το άθροισμα των προηγούμενων αμοιβών. Σε περίπτωση σύμπτωσης συνυποβάλλεται ο εν ισχύει πίνακας επιμερισμού της αμοιβής στα μέλη της, ενώ σε περίπτωση αναδόχου κοινοπραξίας την αμοιβή εισπράττει ο εκπρόσωπός της και την επιμερίζει στα μέλη της με ευθύνη του.
- IV. Η εγγυητική επιστολή της 1^{ης} τμηματικής πληρωμής, που ισχύουν κατά την υποβολή του λογαριασμού.
- V. Το πληρωτέο ποσό
- VI. Ο αναλογών Φ.Π.Α.

Μετά την έγκριση του Λογαριασμού ο ανάδοχος υποχρεούται να προσκομίσει τα ακόλουθα δικαιολογητικά για την είσπραξή του :

- I. Τιμολόγιο Παροχής Υπηρεσιών.
- II. Αποδεικτικό Φορολογικής Ενημερότητας
- III. Αποδεικτικό ασφαλιστικής ενημερότητας που αφορά τον ίδιο, αν πρόκειται για φυσικό πρόσωπο, ή τις ασφαλιστικές υποχρεώσεις προς τους απασχολούμενους με σύμβαση εξαρτημένης εργασίας (ΙΚΑ, ΤΜΕΔΕ, κλπ), όταν πρόκειται

για νομικό πρόσωπο. Οι συμπράξεις και κοινοπραξίες αποδεικνύουν την ασφαλιστική ενημερότητα όλων των μελών τους.

IV. Διπλότυπα γραμμάτια καταβολής κρατήσεων.

Η αμοιβή του αναδόχου υπόκειται σε κράτηση 0,06% υπέρ της Ενιαίας Ανεξάρτητης Αρχής Δημοσίων Συμβάσεων (ΕΑΔΗΣΥ) σύμφωνα με το άρθρο 375 παρ.7 του Ν. 4412/2016.

Ο ανάδοχος υποχρεούται ακόμα να προσκομίσει κατ' αίτηση του εργοδότη και οποιοδήποτε άλλο δικαιολογητικό απαιτείται από την ελληνική νομοθεσία για την πληρωμή της απαίτησης.

Διευκρινίζεται ότι :

- (α) Ο ανάδοχος είναι πλήρως και αποκλειστικά υπεύθυνος για όλες τις εισφορές, οφειλές, τέλη και άλλες πληρωμές στα Ταμεία Κοινωνικής Ασφάλισης, Υγειονομικής Περιθαλψης και Συντάξεων, Επαγγελματικών, Δημόσιων ή άλλων φορέων, όπως τα ΙΚΑ, ΤΜΕΔΕ, ΠΕΔΜΕΔΕ, ΤΕΕ κλπ.
- (β) Η συμβατική αμοιβή δεν περιλαμβάνει Φόρο Προστιθέμενης Αξίας. Ο φόρος αυτός θα καταβάλλεται επιπλέον στον ανάδοχο, με την πληρωμή κάθε Λογαριασμού.

Οι πληρωμές ολοκληρώνονται μέσα σε ένα μήνα από την έγκριση (ρητή ή σιωπηρή) του Λογαριασμού, υπό την προϋπόθεση ότι θα έχουν υποβληθεί έγκαιρα τα ως άνω δικαιολογητικά. Αν η πληρωμή καθυστερήσει, χωρίς υπαιτιότητα του αναδόχου πέραν του μηνός, εφαρμόζονται τα οριζόμενα στο άρθρο 187, παρ.7 του Ν. 4412/2016.

- 4.2.2 Η συμβατική αμοιβή του αναδόχου περιλαμβάνει όλες τις δαπάνες (όπως έξοδα μετακινήσεων, ειδικά και γενικά έξοδα κλπ.) και το επιχειρηματικό του κέρδος μέχρι την ολοκλήρωση και παράδοση των εργασιών. Οι λόγοι προσαύξησης της αμοιβής προβλέπονται στο νόμο και στην παρούσα. Δεν αναγνωρίζονται άλλοι λόγοι σύμβαση προσαύξησης της αμοιβής.
- 4.2.3 Ο εργοδότης μπορεί να **μειώσει** το συμβατικό αντικείμενο, με διάλυση της σύμβασης για τα απομένοντα στάδια μελέτης, κατά το άρθρο 192 του Ν. 4412/2016. Για την άσκηση του δικαιώματος αυτού απευθύνει γραπτή εντολή προς τον ανάδοχο. Στην περίπτωση αυτή, οι επιπτώσεις της διάλυσης αντιμετωπίζονται από τις διατάξεις των άρθρων 192 και 194 του Ν. 4412/2016. Επίσης μπορεί ο εργοδότης να διαλύσει τη σύμβαση και κατά την εκπόνηση σταδίου μελέτης, ευθυνόμενος σε πληρωμή αποζημίωσης, η οποία υπολογίζεται κατά την παρ. 2 του άρθρου 194 του Ν. 4412/2016.
- 4.2.4 Ο εργοδότης μπορεί επίσης να **αυξήσει** το συμβατικό αντικείμενο, εφόσον α) το κρίνει αναγκαίο και β) συντρέχουν οι προϋποθέσεις του άρθρου 132 του Ν. 4412/2016. Η άσκηση του δικαιώματος αυτού θα γίνει με **σύνταξη Συγκριτικού Πίνακα και κατάρτιση συμπληρωματικής Σύμβασης**, κατά τις διατάξεις του άρθρου 186 του Ν. 4412/2016.

Για την έγκριση Σ.Π. και την υπογραφή της Συμπληρωματικής Σύμβασης, που αφορούν συμπληρωματικές εργασίες, ο ανάδοχος υποβάλλει αναθεωρημένο χρονοδιάγραμμα της σύμβασης. Ως προς την σύνταξη και έγκριση του Σ.Π. και την υπογραφή συμπληρωματικής σύμβασης, εφαρμόζονται οι διατάξεις των άρθρων 132 και 186 του Ν. 4412/2016.

Μετά την έγκριση του Σ.Π., ο ανάδοχος υποχρεούται να υπογράψει χωρίς αντίρρηση Συμπληρωματική Σύμβαση και να εκτελέσει τις επί πλέον εργασίες που του ανατίθενται. Σε περίπτωση άρνησής του η Προϊσταμένη Αρχή, με αιτιολογημένη απόφασή της, μπορεί να διαλύσει, αζημίως για τον ΚτΕ, την σύμβαση, με τις προϋποθέσεις του άρθρου 186 του Ν. 4412/2016.

Η αύξηση του συμβατικού αντικειμένου κατά τα ανωτέρω με Σ.Σ., συνεπάγεται την καταβολή πρόσθετης εγγύησης καλής εκτέλεσης ποσού ίσου με το 5% της Σ.Σ. (άρθρο 72 του Ν. 4412/2016).

4.3 Νόμισμα αμοιβής Αναδόχου

Τα τιμολόγια του αναδόχου για την αμοιβή του καθώς και οι πληρωμές που θα διεκπεραιώνονται από τον Εργοδότη θα είναι εκπεφρασμένα σε ΕΥΡΩ και σύμφωνα με την εκάστοτε ισχύουσα νομοθεσία.

-
-

Άρθρο 5 ΕΓΓΥΗΣΕΙΣ

5.1 Εγγύηση Καλής Εκτέλεσης

- 5.1.1 Για την υπογραφή της Σύμβασης, ο ανάδοχος υποβάλει εγγύηση καλής εκτέλεσης, που εκδίδεται κατά το άρθρο 72 του Ν. 4412/2016, ίση προς το 5% του ποσού της σύμβασης χωρίς ΦΠΑ.
- 5.1.2 Σχέδιο της επιστολής αυτής (στα ελληνικά) περιέχεται στο Προσάρτημα IV του τεύχους της Διακήρυξης.

- 5.1.3 Εάν η εγγυητική Επιστολή εκδοθεί από ξένη Τράπεζα τότε μπορεί να είναι συντεταγμένη σε μία από τις επίσημες γλώσσες της Ευρωπαϊκής Ένωσης, αλλά θα συνοδεύεται απαραίτητα από επίσημη μετάφραση στα Ελληνικά.
- 5.1.4 Η εγγύηση καλής εκτέλεσης θα επιστραφεί στον ανάδοχο μετά την παραλαβή του συνόλου του αντικειμένου της Σύμβασης, κατά τα άρθρα 72 και 187 του Ν. 4412/2016. Εφόσον υπάρξει νόμιμη αιτία για την κατάπτωσή της, εκδίδεται σχετικά αιτιολογημένη απόφαση του Προϊσταμένου της Δ.Υ.
- 5.1.5 Πέραν της εγγύησης καλής εκτέλεσης, εγγύηση κατατίθεται από τον ανάδοχο και για τις τμηματικές πληρωμές κατά τα οριζόμενα στα άρθρα 72 και 187 του Ν. 4412/2016. Η επιστροφή των εγγυητικών επιστολών ρυθμίζεται από τα άρθρα 72, 187 και λοιπές διατάξεις του Ν. 4412/2016.

5.2 Γενικοί Όροι Εγγυήσεων

Οι εγγυήσεις της παραγράφου 5.1 της παρούσας καλύπτουν στο σύνολό τους χωρίς καμιά διάκριση την πιστή εφαρμογή από τον ανάδοχο όλων των όρων της Σύμβασης και κάθε απαίτηση του Εργοδότη κατά του αναδόχου που προκύπτει από την εκπλήρωση των υπηρεσιών του.

Εφόσον προκύψει ανάγκη, αποφασίζεται η κατάπτωση του συνόλου, ή αναλόγου προς την απαίτηση μέρους, των εγγυήσεων. Μετά την έκδοση της απόφασης ο εργοδότης εισπράττει την εγγύηση με έγγραφη δήλωσή του προς τον εγγυητή.

Η κατάπτωση του συνόλου των εγγυήσεων δεν εξαντλεί την ευθύνη του αναδόχου για αποζημίωση του Εργοδότη σε περίπτωση που αυτός υποστεί ζημία μεγαλύτερη του ποσού των εγγυήσεων.

Άρθρο 6 ΠΟΙΝΙΚΕΣ ΡΗΤΡΕΣ

- 6.1 Αν ο ανάδοχος, με υπαιτιότητά του, δεν τηρεί τις συμβατικές προθεσμίες περαίωσης των εργασιών της σύμβασης, βαρύνεται με ποινικές ρήτρες κατά το άρθρο 185 του Ν. 4412/2016.
- 6.2 Οι ποινικές ρήτρες επιβάλλονται με απόφαση της Διευθύνουσας Υπηρεσίας και κοινοποιούνται στο ανάδοχο. Εισπράττονται μέσω της πιστοποίησης που εκδίδεται αμέσως μετά την επιβολή τους, ή σε περίπτωση υποβολής ένστασης, μέσω της πιστοποίησης που εκδίδεται αμέσως μετά την απόρριψη της ένστασης από την Προϊσταμένη αρχή, σύμφωνα με τα οριζόμενα στο άρθρο 185 του Ν.4412/2016.

Άρθρο 7 ΕΥΘΥΝΗ ΤΟΥ ΑΝΑΔΟΧΟΥ

Ο Ανάδοχος είναι υπεύθυνος για λάθη ή ελλείψεις κατά την εκτέλεση της σύμβασης. Οι αξιώσεις του εργοδότη κατά του αναδόχου, λόγω πλημμελούς εκπλήρωσης των υποχρεώσεων του κατά την εκτέλεση της Σύμβασης, παραγράφονται μετά την πάροδο **εξαετίας** από την παραλαβή του αντικειμένου ή την καθ' οιονδήποτε τρόπο λύση της σύμβασης.

Άρθρο 8 ΓΕΝΙΚΑ ΚΑΘΗΚΟΝΤΑ, ΕΥΘΥΝΕΣ, ΥΠΟΧΡΕΩΣΕΙΣ ΤΟΥ ΑΝΑΔΟΧΟΥ

8.1 Γενικές υποχρεώσεις και ευθύνες του Αναδόχου

- 8.1.1 Ο Ανάδοχος υποχρεώνεται να εκπληρώνει τις υποχρεώσεις του, όπως αυτές προσδιορίζονται στο Τεύχος Τεχνικών Δεδομένων που συνοδεύει την Προκήρυξη και τις ευθύνες που απορρέουν από τη Σύμβαση, με επιδεξιότητα, επιμέλεια και επαγγελματική κρίση.
- 8.1.2 Αν ο Ανάδοχος κληθεί από τον Εργοδότη να παρέμβει σε υπόθεση μεταξύ αυτού (του Εργοδότη) και τρίτου, υποχρεώνεται να ενεργήσει σύμφωνα με τη Σύμβαση. Εάν από τη σύμβαση δεν συνάγεται ο τρόπος δράσης του, απευθύνεται στον Εργοδότη ζητώντας σχετικές οδηγίες.
- 8.1.3 Με τη λήξη της σύμβασης ο Ανάδοχος υποχρεώνεται να επιστρέψει στον Εργοδότη όλα τα έγγραφα ή στοιχεία, που έλαβε για την εκπλήρωση των συμβατικών του υποχρεώσεων, καθώς και ότι άλλο ανήκει σ' αυτόν.
- 8.1.4 Ο Ανάδοχος υποχρεούται να προειδοποιεί εγγράφως τον Εργοδότη για περιπτώσεις σύγκρουσης συμφερόντων και δεν επιτρέπεται να εργάζεται παράλληλα σε εργασίες με τις οποίες προκύπτει τέτοια σύγκρουση.

8.2 Ανάλυση ευθύνης από τον Ανάδοχο

Ο Ανάδοχος υποχρεώνεται να αναλαμβάνει τις νόμιμες ευθύνες του, απαλλάσσοντας αντίστοιχα τον Εργοδότη και τους υπαλλήλους του και να τον προφυλάσσει από παντοειδείς ζημιές, εξ αιτίας ατυχημάτων που συμβαίνουν στο προσωπικό του, εκτός αν προκύπτει σοβαρή παράλειψη ή εσκεμμένη ενέργεια του Εργοδότη.

8.3 Εκχώρηση Δικαιωμάτων ή Υποχρεώσεων

Απαγορεύεται στον Ανάδοχο να εκχωρήσει σε τρίτους μέρος ή το σύνολο των δικαιωμάτων και των υποχρεώσεων του που απορρέουν από τη σύμβαση, εκτός των περιπτώσεων που προβλέπονται στο άρθρο 195 του Ν.4412/2016. Η υποκατάσταση στις περιπτώσεις αυτές γίνεται κατόπιν απόφασης της Π.Α. μετά από γνώμη του αρμοδίου Τεχνικού Συμβουλίου.

8.4 Εμπιστευτικότητα

Καθ' όλη τη διάρκεια ισχύος της σύμβασης, αλλά και μετά τη λήξη ή λύση αυτής, ο Ανάδοχος (και οι προστεθέντες του) αναλαμβάνει την υποχρέωση να μη γνωστοποιήσει σε τρίτους (συμπεριλαμβανομένων των εκπροσώπων του ελληνικού και διεθνούς τύπου), χωρίς την προηγούμενη έγγραφη συγκατάθεση του Εργοδότη, οποιαδήποτε έγγραφα ή πληροφορίες που θα περιέλθουν σε γνώση του κατά την εκτέλεση των υπηρεσιών και την εκπλήρωση των υποχρεώσεων τους.

8.5 Κυριότητα Σχεδίων και Εγγράφων

- 8.5.1 Όλα τα έγγραφα (σχέδια, μελέτες, στοιχεία κλπ.) που θα συνταχθούν από τον Ανάδοχο (και τους προστεθέντες του) στα πλαίσια εκτέλεσης της Σύμβασης, θα ανήκουν στην ιδιοκτησία του Εργοδότη, θα είναι πάντοτε στη διάθεση των νομίμων εκπροσώπων του κατά τη διάρκεια ισχύος της σύμβασης και θα παραδοθούν στον Εργοδότη στον χρόνο που προβλέπεται στο Νόμο και στη σύμβαση ή αλλιώς κατά την καθ' οιονδήποτε τρόπο λήξη ή λύση της Σύμβασης.
- 8.5.2 Αν είναι υποχρέωση του Αναδόχου να παραδώσει αρχεία με στοιχεία σε ηλεκτρονική μορφή, υποχρεούται να τα συνοδεύσει με έγγραφη τεκμηρίωσή τους και με οδηγίες για την ανάκτηση / διαχείρισή τους.

8.6 Τεκμηρίωση στοιχείων από Ηλεκτρονικό Υπολογιστή

Οι κάθε είδους υπολογισμοί ή τα οποιαδήποτε στοιχεία, που θα προκύπτουν από επεξεργασία σε Ηλεκτρονικό Υπολογιστή, από τον Ανάδοχο (ή τους προστεθέντες του) ή από τις υπηρεσίες του Εργοδότη με την βοήθεια / καθοδήγηση του Αναδόχου, θα συνοδεύονται υποχρεωτικά από αναλυτικό υπόμνημα, που θα περιλαμβάνει :

- τον τύπο του Ηλεκτρονικού Υπολογιστή που χρησιμοποιήθηκε,
- την ονομασία του λογισμικού που χρησιμοποιήθηκε και τα στοιχεία του συντάκτη και του ιδιοκτήτη του, και
- σε περίπτωση υπολογισμών, την περιγραφή των μεθόδων, των παραδοχών υπολογισμού, του τρόπου συμπλήρωσης των δεδομένων, έτσι ώστε οι αντίστοιχοι υπολογισμοί να μπορούν να ελεγχθούν με άλλες κλασσικές μεθόδους ή με άλλα προγράμματα.

8.7 Κυριότητα και Χρήση λογισμικού του Αναδόχου

- 8.7.1 Τα προγράμματα Ηλεκτρονικού Υπολογιστή (λογισμικό), τα οποία θα χρησιμοποιήσει ο ανάδοχος για την εκτέλεση των υπηρεσιών και την εκπλήρωση των υποχρεώσεων του, υποχρεούται να θέσει στη διάθεση του Εργοδότη όποτε του ζητηθεί.
- 8.7.2 Η κυριότητα των προγραμμάτων αυτών παραμένει στον Ανάδοχο, έχει όμως ο Εργοδότης το δικαίωμα να τα χρησιμοποιεί, χωρίς οικονομική επιβάρυνση και χωρίς περιορισμούς για θέματα που σχετίζονται με το Τεχνικό Αντικείμενο της παρούσας Σύμβασης.

8.8 Φορολογικές υποχρεώσεις του Αναδόχου

8.8.1 Ο Ανάδοχος (και σε περίπτωση σύμπραξης όλα τα μέλη της) υποχρεούται να εκπληρώνει τις κατά τις κείμενες διατάξεις φορολογικές του υποχρεώσεις και ενδεικτικά:

- την υποχρέωση εγγραφής στην αρμόδια Δημόσια Οικονομική Υπηρεσία (ΔΟΥ) και υποβολής των αναγκαίων δηλώσεων φορολογίας εισοδήματος, Φ.Π.Α. κλπ,
- την τήρηση βιβλίων σύμφωνα με την ελληνική φορολογική νομοθεσία,
- την πληρωμή φόρου εισοδήματος ή άλλων φόρων ή τελών και την εκπλήρωση των υποχρεώσεων του για την καταβολή των εργοδοτικών εισφορών των εργαζομένων του.

8.8.2. Προκειμένου να αποφευχθεί η διπλή φορολογία του εισοδήματος τυχόν αλλοδαπών επιχειρήσεων του Αναδόχου, αυτός αναλαμβάνει να προσκομίσει στον Εργοδότη όλα τα σχετικά δικαιολογητικά έγγραφα, που απαιτούνται από τις αρμόδιες ελληνικές Δημόσιες Υπηρεσίες.

8.9 Ασφαλιστικές υποχρεώσεις του Αναδόχου για το Προσωπικό του

Ο Ανάδοχος (και τα μέλη του σε περίπτωση σύμπραξης) υποχρεούται να εκπληρώνει τις υποχρεώσεις του που απορρέουν από την κείμενη για την κοινωνική ασφάλιση νομοθεσία (σε ΙΚΑ, ΤΜΕΔΕ κλπ), για το προσωπικό του, που θα απασχολήσει για την εκτέλεση της σύμβασης.

8.10 Δημοσιοποίηση - Ανακοινώσεις στον Τύπο

Ο Ανάδοχος δεν δικαιούται να προβαίνει, χωρίς την προηγούμενη έγγραφη συγκατάθεση του Εργοδότη, άμεσα ή έμμεσα, σε δημόσιες ή δια του τύπου ανακοινώσεις σχετικά με τη σύμβαση ή τον Εργοδότη.

8.11 Αλληλογραφία του Συμβούλου με τον Εργοδότη

Τα έγγραφα που θα ανταλλάσσονται μεταξύ του Αναδόχου και του Εργοδότη θα πρέπει να αποστέλλονται κατ' αρχήν με telefax, τα δε πρωτότυπα αυτών να αποστέλλονται με συστημένο ταχυδρομείο ή με courier και να είναι συντεταγμένα στην ελληνική γλώσσα.

8.12 Σύνταξη Προγράμματος Ποιότητας Μελέτης (ΠΠΜ)

Ο Ανάδοχος δεν είναι υποχρεωμένος να υποβάλει το Πρόγραμμα Ποιότητας Μελέτης (ΠΠΜ).

Άρθρο 9 ΥΠΟΧΡΕΩΣΕΙΣ ΤΟΥ ΕΡΓΟΔΟΤΗ

9.1 Παροχή υφισταμένων στοιχείων

Ο Εργοδότης υποχρεούται να παρέχει στον Ανάδοχο, χωρίς επιβάρυνση, όλες τις πληροφορίες που αφορούν τη Σύμβαση, εφόσον είναι διαθέσιμες και δεν έχει κώλυμα να τις παραδώσει.

9.2 Έγκαιρη πληρωμή του Αναδόχου

Ο Εργοδότης υποχρεούται να καταβάλλει έγκαιρα το εργολαβικό αντάλλαγμα στον Ανάδοχο, κατά τους όρους του Νόμου και της παρούσας, όπως ειδικότερα ορίζεται στην παρ. 4.2.

Άρθρο 10 ΔΙΑΦΟΡΕΣ - ΔΙΑΦΩΝΙΕΣ - ΑΝΩΤΕΡΗ ΒΙΑ

10.1 Καλόπιστη εφαρμογή της Σύμβασης

Ο εργοδότης και ο ανάδοχος υποχρεούνται να αντιμετωπίζουν καλόπιστα τις αμοιβαίες υποχρεώσεις και τα δικαιώματά τους και να προσπαθούν για την επίλυση των διαφωνιών τους με πνεύμα συνεργασίας και αλληλεγγύης. Η λύση οποιασδήποτε διαφωνίας επιλύεται κατά τα λοιπά, , κατά το άρθρο 198 του Ν.4412/2016 και την παρούσα (άρθρο 12).

10.2 Λάθη / ασυμφωνίες στα Συμβατικά Τεύχη ή στην Προσφορά του Αναδόχου

- 10.2.1 Τα συμβατικά τεύχη αλληλοσυμπληρώνονται. Σε περίπτωση που υπάρξουν αντικρουόμενες διατάξεις ή όροι στα συμβατικά τεύχη, υπερισχύουν τα αναγραφόμενα στο ισχυρότερο κάθε φορά, όπως ορίζεται στην Προκήρυξη.
- 10.2.3 Λάθη ή παραλείψεις των Συμβατικών Τευχών μπορεί να διορθώνονται πριν την υπογραφή της σύμβασης, αν τούτο δεν αντιβαίνει στη δικαιολογημένη εμπιστοσύνη των διαγωνιζομένων και στην υποχρέωση της Αναθέτουσας Αρχής να μη μεταβάλει μονομερώς τους όρους της που έλαβαν υπόψη τους οι διαγωνιζόμενοι για τη διαμόρφωση της προσφοράς τους.

10.3 Ανωτέρα βία

- 10.3.1 Αν κατά την εκτέλεση της σύμβασης επισυμβούν γεγονότα ή περιστατικά "ανώτερης βίας", τα οποία σαφώς και αποδεδειγμένα βρίσκονται υπεράνω του ελέγχου και της ευθύνης των συμβαλλομένων, καθένα εκ των μερών δικαιούται να αναστείλει την εκπλήρωση των συμβατικών του υποχρεώσεων, εφόσον αυτά τα γεγονότα ή περιστατικά παρεμποδίζουν την εκπλήρωσή τους. Το παραπάνω δικαίωμα υφίσταται μόνο στις περιπτώσεις που οι συνέπειες των περιστατικών αυτών δεν ρυθμίζονται από το Νόμο, ή τη σύμβαση.
- 10.3.2 Η μη εκπλήρωση των συμβατικών υποχρεώσεων κατά τη διάρκεια της αναστολής, δεν δημιουργεί δικαίωμα ή αξίωση υπέρ ή κατά του ετέρου των συμβαλλομένων. Δεν αναστέλλεται η εκπλήρωση υποχρεώσεων ή η καταβολή αμοιβών, που κατέστησαν απαιτητές πριν από την επέλευση των άνω γεγονότων ή περιστατικών.

10.4 Εκτέλεση της σύμβασης παρά την ύπαρξη διαφωνίας

Διαφωνίες, διενέξεις και διαφορές που θα ανακύψουν κατά την εκτέλεση της Σύμβασης δεν δικαιολογούν την εκ μέρους του αναδόχου άρνηση παροχής των υπηρεσιών και εκτέλεσης των καθηκόντων του όπως αυτά προβλέπονται στη Σύμβαση, εκτός αν τούτο ρητώς προβλέπεται από το Νόμο ή την σύμβαση. Αν παρότι δεν υφίσταται τέτοιο δικαίωμα, ο ανάδοχος αρνηθεί την εκτέλεση της σύμβασης, ο εργοδότης μπορεί να κηρύξει τον ανάδοχο έκπτωτο, κατά τις σχετικές διατάξεις του νόμου.

Άρθρο 11 ΕΚΠΤΩΣΗ ΑΝΑΔΟΧΟΥ - ΔΙΑΛΥΣΗ ΣΥΜΒΑΣΗΣ

11.1 Έκπτωση Αναδόχου

Εφόσον ο ανάδοχος παραβιάζει τις εκ της συμβάσεως υποχρεώσεις του, κηρύσσεται έκπτωτος με απόφαση της Π.Α., όπως λεπτομερώς ορίζεται στο άρθρο 191 του Ν.4412/2016. Εφόσον συντρέχουν οι περιπτώσεις της παρ. 2 του άρθρου αυτού, η διαδικασία έκπτωσης κινείται υποχρεωτικά.

Μετά την οριστικοποίηση της έκπτωσης εκκαθαρίζεται η σύμβαση και καταπίπτει υπέρ του εργοδότη η εγγύηση καλής εκτέλεσης. Ποινικές ρήτρες που τυχόν επιβλήθηκαν για υπέρβαση τμηματικών προθεσμιών οφείλονται αθροιστικά και επιπλέον επιβάλλεται ποινική ρήτρα για υπέρβαση της συνολικής προθεσμίας.

11.2 Διάλυση της σύμβασης

Ο εργοδότης δικαιούται να καταγγείλει και να προβεί σε διάλυση σύμβασης σύμφωνα με τις διατάξεις των άρθρων 133 και 192 του Ν.4412/2016.

11.3 Λύση της Σύμβασης για οικονομικούς λόγους

Πτώχευση του αναδόχου συνεπάγεται την αυτοδίκαιη λύση της σύμβασης, ενώ πτώχευση ή άλλου είδους αδυναμία μέλους σύμπραξης ή κοινοπραξίας συνεπάγεται την δυνατότητα αντικατάστασής του σύμφωνα με τις διατάξεις του άρθρου 195 του Νόμου. Θέματα υποκατάστασης του αναδόχου ή μελών αναδόχου σύμπραξης ή κοινοπραξίας ρυθμίζονται με τις διατάξεις του άρθρου 195 του Ν.4412/2016.

11.4 Λήξη της Σύμβασης - Παραλαβή του αντικειμένου της

Η λήξη της Σύμβασης, εφ' όσον δεν συντρέχουν λόγοι πρόωρης λύσης (έκπτωση του αναδόχου ή διάλυση της σύμβασης), πιστοποιείται με την οριστική παραλαβή της μελέτης με απόφαση της Προϊσταμένης Αρχής μετά την έγκριση και την έκδοση

βεβαίωσης της Διευθύνουσας Υπηρεσίας για την περαίωση των εργασιών της σύμβασης, σύμφωνα με το άρθρο 189 του Ν.4412/2016.

•

Άρθρο 12 ΔΙΟΙΚΗΤΙΚΗ ΚΑΙ ΔΙΚΑΣΤΙΚΗ ΕΠΙΛΥΣΗ ΔΙΑΦΟΡΩΝ

Θέματα διοικητικής και δικαστικής επίλυσης διαφορών ρυθμίζονται με τις διατάξεις των άρθρων 175 και 198 του Νόμου.

Άρθρο 13 ΙΣΧΥΟΥΣΑ ΝΟΜΟΘΕΣΙΑ ΚΑΙ ΓΛΩΣΣΑ ΕΠΙΚΟΙΝΩΝΙΑΣ

13.1 Νομοθεσία

Η Σύμβαση διέπεται αποκλειστικά από το Ελληνικό Δίκαιο όπως αναλυτικά προσδιορίζεται στην Προκήρυξη και το Τεύχος Τεχνικών Δεδομένων.

13.2 Γλώσσα επικοινωνίας

13.2.1 Η Σύμβαση θα συνταχθεί στην ελληνική γλώσσα.

13.2.2 Όλες οι επικοινωνίες (προφορικές και γραπτές) μεταξύ του Αναδόχου και του Εργοδότη ή άλλων ελληνικών αρχών ή φορέων θα γίνονται στην ελληνική γλώσσα. Οπουδήποτε και οποτεδήποτε κατά τη διάρκεια ισχύος της Σύμβασης απαιτηθεί ερμηνεία ή μετάφραση από ή / και προς τα ελληνικά, αυτές θα εξασφαλίζονται από τον Ανάδοχο και με κόστος που θα βαρύνει τον ίδιο.

13.2.2 Σε κάθε περίπτωση αμφισβητήσεων ή διαφορών, το ελληνικό κείμενο κατισχύει των εγγράφων σε αλλοδαπή γλώσσα.

ΘΕΩΡΗΘΗΚΕ 26 / 06 /2019

Η ΣΥΝΤΑΞΑΣΑ

Η Προϊσταμένη Τ.Υ.Δ.Π.-Χ.

ΑΝΝΑ ΠΕΤΡΟΠΟΥΛΟΥ

ΧΡΙΣΤΙΝΑ ΒΑΣΣΑΛΟΥ

ΑΓΡΟΝ.& ΤΟΠΟΓΡΑΦΟΣ ΜΗΧΑΝΙΚΟΣ

ΑΡΧΙΤΕΚΤΩΝ ΜΗΧΑΝΙΚΟΣ
