



ΝΟΜΟΣ ΑΤΤΙΚΗΣ

ΔΗΜΟΣ ΠΑΠΑΓΟΥ - ΧΟΛΑΡΓΟΥ
Δ/ΝΣΗ ΤΕΧΝΙΚΩΝ ΥΠΗΡΕΣΙΩΝ

Αρ. μελέτης :2017205

ΜΕΛΕΤΗ :

«ΤΟΠΟΓΡΑΦΙΚΗ ΑΠΟΤΥΠΩΣΗ
ΚΟΙΜΗΤΗΡΙΟΥ ΠΑΠΑΓΟΥ, ΣΤΑΔΙΟΥ ΜΑΡΚ
ΜΑΡΣΩ ΧΟΛΑΡΓΟΥ, ΟΔΟΥ ΜΑΚΕΔΟΝΙΑΣ
ΠΑΠΑΓΟΥ ΚΑΙ ΟΔΟΥ ΣΑΡΑΝΤΑΠΟΡΟΥ
ΧΟΛΑΡΓΟΥ».

ΧΡΗΜΑΤΟΔΟΤΗΣΗ :

ΙΔΙΟΙ ΠΟΡΟΙ (Κ.Α. 30.7425.0022)

ΠΡΟΫΠΟΛΟΓΙΣΜΟΣ :

59.659,21 € (χωρίς ΦΠΑ)

73.977,42 € (με ΦΠΑ 24%)

ΚΩΔΙΚΟΣ CPV :

71351810-4 Τοπογραφικές Υπηρεσίες

ΦΑΚΕΛΟΣ ΔΗΜΟΣΙΑΣ ΣΥΜΒΑΣΗΣ

ΥΠΟΦΑΚΕΛΟΣ ΠΡΙΝ ΑΠΟ ΤΗ ΔΙΕΞΑΓΩΓΗ ΤΟΥ ΔΙΑΓΩΝΙΣΜΟΥ

(συντάσσεται σύμφωνα με το άρθρο 45, παρ. 8 και λοιπές διατάξεις του Ν. 4412/2016)

ΠΕΡΙΕΧΟΜΕΝΑ

Α. ΤΕΥΧΟΣ ΤΕΧΝΙΚΩΝ ΔΕΔΟΜΕΝΩΝ

Β. ΤΕΚΜΗΡΙΩΣΗ ΣΚΟΠΙΜΟΤΗΤΑΣ ΤΟΥ ΕΡΓΟΥ

Γ. ΠΡΟΓΡΑΜΜΑ ΑΠΑΙΤΟΥΜΕΝΩΝ ΜΕΛΕΤΩΝ – ΧΡΟΝΟΔΙΑΓΡΑΜΜΑ – ΚΑΤΑΒΟΛΗ ΑΜΟΙΒΗΣ

Δ. ΤΕΥΧΟΣ ΠΡΟΕΚΤΙΜΗΣΗΣ ΑΜΟΙΒΩΝ

Ε. ΤΕΥΧΟΣ ΛΟΙΠΩΝ ΣΤΟΙΧΕΙΩΝ

ΠΑΠΑΓΟΥ 27-9-2017

A. ΤΕΥΧΟΣ ΤΕΧΝΙΚΩΝ ΔΕΔΟΜΕΝΩΝ (Τ.Τ.Δ.)

A1. Γενικά

Το παρόν τεύχος τεχνικών δεδομένων (Τ.Τ.Δ.) έχει ως αντικείμενο την εκπόνηση της μελέτης :

**“ ΤΟΠΟΓΡΑΦΙΚΗ ΑΠΟΤΥΠΩΣΗ ΚΟΙΜΗΤΗΡΙΟΥ ΠΑΠΑΓΟΥ, ΣΤΑΔΙΟΥ ΜΑΡΚ ΜΑΡΣΩ ΧΟΛΑΡΓΟΥ, ΟΔΟΥ
ΜΑΚΕΔΟΝΙΑΣ ΠΑΠΑΓΟΥ ΚΑΙ ΟΔΟΥ ΣΑΡΑΝΤΑΠΟΡΟΥ ΧΟΛΑΡΓΟΥ ”**

A2. Αντικείμενο μελέτης

Η μελέτη αφορά τοπογραφικές αποτυπώσεις διαφόρων περιοχών στο Δήμο Παπάγου Χολαργού και συγκεκριμένα:

- του κοιμητηρίου Παπάγου,
- του σταδίου Μαρκ Μαρσώ στη Δ.Κ. Χολαργού
- της οδού Σαρανταπόρου από τον Παράδρομο της Λεωφ. Μεσογείων έως την οδό Μακεδονίας,
- της οδού Μακεδονίας από την οδό Αργυροκάστρου έως την οδό Υμηττού,

A3.Τεχνική περιγραφή του προς μελέτη

Συγκεκριμένα η μελέτη αφορά τις τοπογραφικές αποτυπώσεις των παρακάτω:

A) “ΤΟΠΟΓΡΑΦΙΚΗ ΑΠΟΤΥΠΩΣΗ ΚΟΙΜΗΤΗΡΙΟΥ ΠΑΠΑΓΟΥ”

Την τοπογραφική αποτύπωση του νεκροταφείου της ΔΚ Παπάγου (υψομετρική και τοπογραφική αποτύπωση) επιφάνειας **64 στρ.** περίπου και ένταξη στο κρατικό δίκτυο ΕΓΣΑ 87,σε κλίμακα 1:500.

Θα αποτυπωθούν όλα τα δέντρα που βρίσκονται στο νεκροταφείο, κτίσματα, αποθήκες, ναοί, κράσπεδα, διάδρομοι, τάφοι, στύλοι φωτισμού, βρύσες, φρεάτια κ.α

Β)“ΤΟΠΟΓΡΑΦΙΚΗ ΑΠΟΤΥΠΩΣΗ ΣΤΑΔΙΟΥ ΓΗΠΕΔΟΥ ΜΑΡΚ ΜΑΡΣΩ ΧΟΛΑΡΓΟΥ”

Την τοπογραφική αποτύπωση του σταδίου-γηπέδου Μαρκ Μαρσώ στον Χολαργό (υψομετρική και τοπογραφική αποτύπωση) επιφάνειας **26στρ.** περίπου και ένταξη στο κρατικό δίκτυο ΕΓΣΑ 87, σε κλίμακα 1:200 .

Επίσης θα αποτυπωθούν όλες οι βοηθητικές εγκαταστάσεις αυτού (γραφεία, αποδυτήρια, τουαλέτες, κερκίδες, στύλοι φωτισμού κ.α) καθώς και τα όμορα ΟΤ σε βάθος πρώτης ιδιοκτησίας. Θα αποτυπωθούν οι ιδιοκτησίες με τις εισόδους τους και τις εισόδους των χώρων στάθμευσης, οι κάθετοι οδοί σε βάθος 15μ κ.α.

Το τοπογραφικό διάγραμμα που θα παραδοθεί θα έχει θεωρημένες ρυμοτομικές και οικοδομικές γραμμές από την αρμόδια Υ.ΔΟΜ

Γ) “ΤΟΠΟΓΡΑΦΙΚΗ ΑΠΟΤΥΠΩΣΗ ΤΗΣ ΟΔΟΥ ΜΑΚΕΔΟΝΙΑΣ ΤΗΣ ΔΚ ΠΑΠΑΓΟΥ (από την οδό Αργυροκάστρου έως την οδό Υμηττού)”

Την τοπογραφική αποτύπωση της οδού Μακεδονίας (από την οδό Αργυροκάστρου έως την οδό Υμηττού) επιφάνειας **50 στρ.** περίπου και ένταξη στο κρατικό δίκτυο ΕΓΣΑ 87, σε κλίμακα 1:100 .

Επίσης θα αποτυπωθούν οι ιδιοκτησίες με τις εισόδους τους και τις εισόδους των χώρων στάθμευσης, οι κάθετοι οδοί σε βάθος 15μ, κράσπεδα, δέντρα με τα περιθώρια τους, παρτέρια, φρεάτια αποχέτευσης ακαθάρτων και ομβρίων, εσχάρες υδροσυλλογής ομβρίων υδάτων, φρεάτια ΟΚΩ (ΔΕΗ, ΟΤΕ, ΕΠΑ, κινητής τηλεφωνίας κ.α), στύλοι φωτισμού, στύλοι ΔΕΗ, ΟΤΕ, στάσεις λεωφορείων, κιγκλιδώματα, περίπτερα, κίосκια, σηματοδότες, οδοστρώματα (άσφαλτος) κ.α.

Το τοπογραφικό διάγραμμα που θα παραδοθεί θα έχει θεωρημένες ρυμοτομικές και οικοδομικές γραμμές από την αρμόδια Υ.ΔΟΜ

Δ) “ΤΟΠΟΓΡΑΦΙΚΗ ΑΠΟΤΥΠΩΣΗ ΤΗΣ ΟΔΟΥ ΣΑΡΑΝΤΑΠΟΡΟΥ (από τον παράδρομο της Λεωφ. Μεσογείων έως την οδό Μακεδονίας)

Την τοπογραφική αποτύπωση της οδού Σαρανταπόρου (από τον παράδρομο της Λεωφ. Μεσογείων έως την οδό Μακεδονίας) επιφάνειας **65 στρ.** περίπου και ένταξη στο κρατικό δίκτυο ΕΓΣΑ 87, σε κλίμακα 1:100 .

Επίσης θα αποτυπωθούν οι ιδιοκτησίες με τις εισόδους τους και τις εισόδους των χώρων στάθμευσης, οι κάθετοι οδοί σε βάθος 15μ, κράσπεδα, δέντρα με τα περιθώρια τους, παρτέρια, φρεάτια αποχέτευσης ακαθάρτων και ομβρίων, εσχάρες υδροσυλλογής ομβρίων υδάτων, φρεάτια ΟΚΩ (ΔΕΗ, ΟΤΕ, ΕΠΑ, κινητής τηλεφωνίας κ.α), στύλοι φωτισμού, στύλοι ΔΕΗ, ΟΤΕ, στάσεις λεωφορείων, κιγκλιδώματα, περίπτερα, κιόσκια, σηματοδότες, οδοστρώματα (άσφαλτος) κ.α.

Το τοπογραφικό διάγραμμα που θα παραδοθεί θα έχει θεωρημένες ρυμοτομικές και οικοδομικές γραμμές από την αρμόδια Υ.ΔΟΜ

Η χρηματοδότηση προέρχεται από ΙΔΙΟΥΣ ΠΟΡΟΥΣ και θα βαρύνει τους Κ.Α. 30.7425.0022 του προϋπολογισμού του έτους 2017 κατά 30.000€ και θα προβλεφθεί πίστωση στο προϋπολογισμό του 2018 κατά 44.000€.

Β. ΤΕΚΜΗΡΙΩΣΗ ΣΚΟΠΙΜΟΤΗΤΑΣ ΤΟΥ ΕΡΓΟΥ

Ο λόγος που θα γίνουν οι παραπάνω τοπογραφικές αποτυπώσεις είναι για να χρησιμοποιηθούν είτε σε διάφορες υπηρεσίες για αδειοδότηση/ νομιμοποίηση είτε για αρχιτεκτονικές μελέτες και συγκεκριμένα:

- του κοιμητηρίου Παπάγου για την νομιμοποίηση του σύμφωνα με το άρθρο 52 παρ. 16 του Ν. 4280/2014(ΦΕΚ159/8-8-2014) και το άρθρο 11 του Ν. 4237/2014 (ΦΕΚ 36/12-2-2014),
- του σταδίου Μαρκ Μαρσώ στη Δ.Κ. Χολαργού για την αδειοδότηση της αθλητικής εγκατάστασης σύμφωνα με το άρθρο 4 της ΥΑ αριθμ. Οικ 170078/2013 (ΦΕΚ 2507Β/7-10-2013).
- της οδού Μακεδονίας από την οδό Αργυροκάστρου έως την οδό Υμηττού που θα χρησιμοποιηθεί ως υπόβαθρο για την αρχιτεκτονική μελέτη της ανάπλασης της οδού,
- της οδού Σαρανταπόρου από τον Παράδρομο της Λεωφ. Μεσογείων έως την οδό Μακεδονίας που θα χρησιμοποιηθεί ως υπόβαθρο για την αρχιτεκτονική μελέτη της ανάπλασης της οδού,

Γ. ΠΡΟΓΡΑΜΜΑ ΑΠΑΙΤΟΥΜΕΝΩΝ ΜΕΛΕΤΩΝ – ΧΡΟΝΟΔΙΑΓΡΑΜΜΑ – ΚΑΤΑΒΟΛΗ ΑΜΟΙΒΗΣ

Γ1. Διάρθρωση της Μελέτης

Η μελέτη περιλαμβάνει την εκπόνηση της μελέτης των **τοπογραφικών αποτυπώσεων** (κατηγορία μελέτης 16) και θα εκπονηθεί και θα υποβληθεί στην Υπηρεσία σε **τέσσερα (4) στάδια** (ξεχωριστά για την κάθε περιοχή μελέτης), σύμφωνα με τις ισχύουσες Τεχνικές Προδιαγραφές του Π.Δ.696/1974 "Περί αμοιβών μηχανικών κλπ".

Γ2. Προθεσμίες σύνταξης της Μελέτης

Ως ημερομηνία έναρξης των προθεσμιών της σύμβασης, ορίζεται η ημερομηνία υπογραφής του συμφωνητικού.

Ο συνολικός χρόνος εκπόνησης της μελέτης εκτιμάται σε **ΔΩΔΕΚΑ (12) ΜΗΝΕΣ** (λαμβάνομένων υπόψη κατ' εκτίμηση των χρονικών διαστημάτων για τις απαιτούμενες εγκρίσεις (αρμόδια Υ.ΔΟΜ κ.α).

Ο καθарός χρόνος ολοκλήρωσης του μελετητικού αντικειμένου ορίζεται σε **ΕΝΝΕΑ (9) ΜΗΝΕΣ**.

Η παράδοση θα είναι τμηματική για την κάθε περιοχή μελέτης ξεχωριστά.

Γ3. Χρονοδιάγραμμα εργασιών

ΜΕΛΕΤΗ ΤΟΠΟΓΡΑΦΙΑΣ (Κατ. 16)	ΜΗΝΕΣ											
	1	2	3	4	5	6	7	8	9	10	11	12
ΤΟΠΟΓΡΑΦΙΚΕΣ ΑΠΟΤΥΠΩΣΕΙΣ												
Έγκριση												

Γ4. Τρόπος καταβολής της αμοιβής – Κατανομή κατά στάδια

Η αμοιβή του Αναδόχου θα καταβληθεί τμηματικά σε **τέσσερις (4) Φάσεις**, με την παράδοση της κάθε περιοχής μελέτης και μετά την θεώρηση των οικοδομικών και ρυμοτομικών γραμμών από την αρμόδια ΥΔΟΜ, όπου απαιτείται.

Η καταβολή όλων των αμοιβών γίνεται με αντίστοιχη πιστοποίηση της Επιβλέπουσας Υπηρεσίας.

Δ. ΤΕΥΧΟΣ ΠΡΟΕΚΤΙΜΗΣΗΣ ΑΜΟΙΒΩΝ

Δ1. Γενικά

Το παρόν τεύχος απαιτούμενης δαπάνης μελετών συντάχθηκε με βάση:

- Η προεκτίμηση της αμοιβής της μελέτης πραγματοποιήθηκε με βάση την Υπουργική Απόφαση Αριθμ. ΔΝΣγ /32129/ΦΝ 466 Έγκριση Κανονισμού Προεκτιμώμενων Αμοιβών μελετών και παροχής τεχνικών και λοιπών συναφών επιστημονικών υπηρεσιών κατά τη διαδικασία της παρ. 8δ του άρθρου 53 του ν. 4412/2016 (Α' 147) (ΦΕΚ 2519Α/20-7-2017).
- την εγκ.18/2016 αρ. πρωτ. ΔΝΣα/οικ.68559/19-10-2016 (ΑΔΑ: 7ΛΜ74653ΟΞ-ΖΨ7) περί παροχής διευκρινίσεων ως προς την εφαρμογή του Ν. 4412/2016.
- Την υπ' αριθμόν 5 Εγκύκλιος με αρ. πρωτ. ΔΝΣγ/12298/ΦΝ 439.6/14-3-2017 "Αναπροσαρμογή τιμής συντελεστή (τκ) του Κανονισμού Προεκτιμώμενων Αμοιβών μελετών και υπηρεσιών για το έτος 2017"(ΑΔΑ:ΩΗΛΝ465ΧΘΞ-ΒΣΖ) για τη χρονική περίοδο από 21-3-2017 έως 20-3-2018.

Οι ενιαίες τιμές των προεκτιμώμενων αμοιβών μελετών ανά μονάδα φυσικού αντικειμένου και κατηγορία έργου και οι ενιαίες τιμές προεκτιμώμενων αμοιβών υπηρεσιών, είτε ανά μονάδα φυσικού αντικειμένου και κατηγορία έργου, είτε ανά μονάδα χρόνου απασχόλησης, υπολογίζονται από την σχέση:

$$A = (\tau\kappa) \times \Sigma(\Phi) \text{ [€]}$$

όπου:

(τκ): για τις αμοιβές του έτους 2017 ο συντελεστής (τκ) έχει τιμή (τκ) = 1,203, σύμφωνα με την Εγκύκλιο 5 ΔΝΣγ/12298/ΦΝ 439.3/14.03.17 και

Σ(Φ): η ενιαία τιμή της προεκτιμημένης αμοιβής όπως καθορίζεται ανά είδος και κατηγορία έργου στα αντίστοιχα άρθρα κάθε κατηγορίας μελέτης συναρτημένη με την φυσική ποσότητα κάθε αντικειμένου.

Στην αμοιβή αυτή περιλαμβάνεται η υποβολή των στοιχείων της μελέτης σε ψηφιακά αρχεία καθώς και σε έντυπη μορφή σε έξι (6) σειρές εκτός εάν γίνεται ειδική αναφορά σε επί μέρους άρθρα.

Δ2. Μελέτη Τοπογραφίας (Κατηγορία 16)

ΓΕΝ.3 - Συντελεστής (τκ)

Ο συντελεστής (τκ) που ισχύει είναι 1,203 (έτους 2017, ΔΝΣγ/12298/ΦΝ 439.6/14-3-2017) "(ΑΔΑ: 7ΛΜ74653ΟΞ-ΖΨ7).

Α) "ΤΟΠΟΓΡΑΦΙΚΗ ΑΠΟΤΥΠΩΣΗ ΚΟΙΜΗΤΗΡΙΟΥ ΠΑΠΑΓΟΥ"

ΤΟΠ.2 - Τριγωνισμός

Ίδρυση, μέτρηση επίλυση 1 τριγωνομετρικών σημείων IV τάξης :

1x 800 € = **800,00 €**.

ΤΟΠ.2 Τριγωνισμοί (παρ.3)

Η αναγνώριση και χρήση τριγωνομετρικού σημείου για εξάρτηση πολυγωνομετρικού δικτύου ή εμπροσθοτομίας.

1x 65 € = **65,00 €**.

ΤΟΠ.3 – Πολυγωνομετρίες (παρ.1α)

Για την αναγνώριση, την εγκατάσταση πολυγωνομετρικού δικτύου με απλή (πρόχειρη) σήμανση, γωνιομέτρηση, πλευρομέτρηση, υπολογισμό οδεύσεων και υψομέτρων, καθώς και τη σύνταξη διαγράμματος και την εξασφάλιση η τιμή ανά πολυγωνικό σημείο,

Εκτός κατοικημένων περιοχών.

Περιοχή του νεκροταφείου Παπάγου

Ίδρυση - χρήση 25 πολυγωνομετρικών σημείων εκτός κατοικημένης περιοχής:

25 x 50 € = **1.250,00 €**.

ΤΟΠ.6 - Επίγειες τοπογραφικές αποτυπώσεις δομημένων εκτάσεων (παρ. 2.2.ΙΙ& 3.1)

Τοπογραφική αποτύπωση εκτάσεως 64 στρεμμάτων περίπου για κατηγορία καλύψεως ΙΙ (αραιοδομημένη), **κλίμακας αποτύπωσης 1:500** με μια προσαύξηση κατά 20%, λόγω εγκάρσιας κλίσης εδάφους (παρ. 3.1).

64στρ x 60 x 1,20€/στρ = **4.608,00€**.

ΓΕΝ.6 - Αμοιβή σύνταξης μελέτης Σ.Α.Υ. - Φ.Α.Υ.

Η σύνταξη Μελέτη και Φακέλου Σχεδίου Ασφαλείας και Υγείας, δεν απαιτείται για την εκτέλεση συνήθων τοπογραφικών εργασιών, σύμφωνα με τα προβλεπόμενα στο ΠΔ.305/1996.

ΓΕΝ.7 - Αμοιβή σύνταξης μελέτης τευχών δημοπράτησης (Τ.Δ.)

Δεν απαιτείται για τοπογραφικές εργασίες της κατηγορίας 16 (ΠΔ.541/1978).

τκ =1,203

A/A	ΕΝΔΕΙΞΗ ΕΡΓΑΣΙΩΝ	ΑΡ. ΤΙΜΟΛ.	ΠΟΣΟΤΗΤΕΣ	ΤΙΜΗ ΜΟΝΑΔΟΣ (ΕΥΡΩ)	ΤΙΜΗ ΜΟΝΑΔΟΣ (ΕΥΡΩ) * τκ	ΔΑΠΑΝΗ (ΕΥΡΩ)
1	Τριγωνισμός	αρθρο ΤΟΠ.2	1	800	962,40	962,40
2	Τριγωνισμός	αρθρο ΤΟΠ.2 παρ. 3	1	65	78,20	78,20
3	Πολυγωνομετρία εκτός κατοικημένων περιοχών	αρθρο ΤΟΠ.3 παρ. 1α	25	50	60,15	1.503,75
4	Επίγειες τοπογραφικές αποτυπώσεις δομημένων εκτάσεων (αραιοδομημένη) (κατηγορία κάλυψης ΙΙ) σε κλίμακα 1/500	αρθρο ΤΟΠ.6 παρ.2.2.ΙΙ&3.1	64	72 =(60*1,20)	86,62	5.543,68
					ΣΥΝΟΛΟ	8.088,03

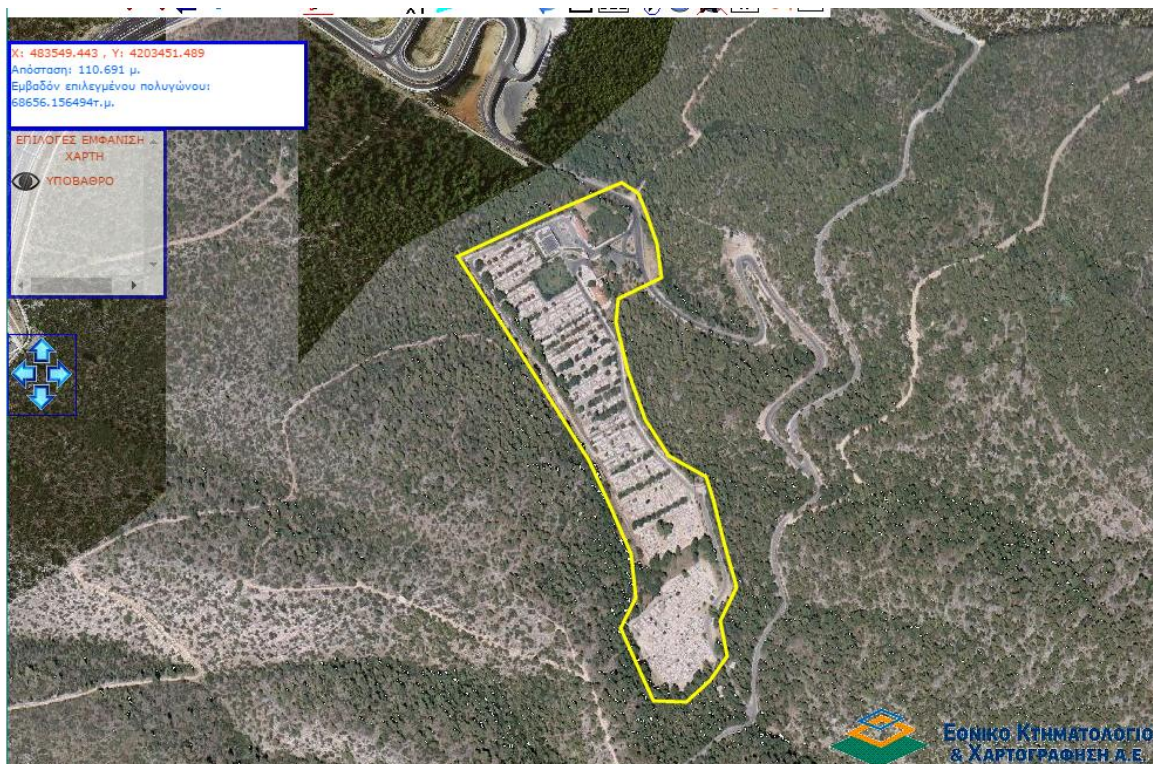

Β)“ΤΟΠΟΓΡΑΦΙΚΗ ΑΠΟΤΥΠΩΣΗ ΣΤΑΔΙΟΥ ΓΗΠΕΔΟΥ ΜΑΡΚ ΜΑΡΣΩ ΧΟΛΑΡΓΟΥ”

ΤΟΠ.2 - Τριγωνισμός

Ίδρυση, μέτρηση επίλυση 1 τριγωνομετρικών σημείων IV τάξης :
1x 800 € =**800,00 €**.

ΤΟΠ.2 Τριγωνισμοί (παρ.3)

Η αναγνώριση και χρήση τριγωνομετρικού σημείου για εξάρτηση πολυγωνομετρικού δικτύου ή εμπροσθοτομίας.
1x 65 € =**65,00 €**.

ΤΟΠ.3 – Πολυγωνομετρικές (παρ.1β)

Για την αναγνώριση, την εγκατάσταση πολυγωνομετρικού δικτύου με απλή (πρόχειρη) σήμανση, γωνιομέτρηση, πλευρομέτρηση, υπολογισμό οδεύσεων και υψομέτρων, καθώς και τη σύνταξη διαγράμματος και την εξασφάλιση η τιμή ανά πολυγωνικό σημείο,
Εντός κατοικημένων περιοχών.

Ίδρυση - χρήση 10 πολυγωνομετρικών σημείων εντός κατοικημένης περιοχής:
10x 65 € =**650,00 €**.

ΤΟΠ.6 - Επίγειες τοπογραφικές αποτυπώσεις δομημένων εκτάσεων (παρ. 1 & 2.2.ΙΙ,)

Για την τοπογραφική αποτύπωση σε δομημένες εκτάσεις / περιοχές, τη δημιουργία ψηφιακού μοντέλου εδάφους, την παράδοση των τοπογραφικών διαγραμμάτων και όλων των στοιχείων μετρήσεων και υπολογισμών σε αναλογική και ψηφιακή μορφή.

Τοπογραφική αποτύπωση εκτάσεως 26 στρεμμάτων περίπου για κατηγορία καλύψεως ΙΙ (αραιοδομημένη), **κλίμακας αποτύπωσης 1:200**, (παρ.2.2.ΙΙ).

26στρ x 90€/στρ = 2.340,00€.

ΤΟΠ.14 – Εφαρμογές Ρυμοτομικών και Πολεοδομικών Μελετών

Για την εφαρμογή των Ρυμοτομικών Μελετών (προσδιορισμός Κορυφών Οικοδομικών Τετραγώνων) (Α-3):

προσδιορισμός 12 Κορυφών Οικοδομικών Τετραγώνων:

12 x 20 € = **240,00 €**.

ΓΕΝ.6 - Αμοιβή σύνταξης μελέτης Σ.Α.Υ. - Φ.Α.Υ.

Η σύνταξη Μελέτη και Φακέλου Σχεδίου Ασφαλείας και Υγείας, δεν απαιτείται για την εκτέλεση συνήθων τοπογραφικών εργασιών, σύμφωνα με τα προβλεπόμενα στο ΠΔ.305/1996.

ΓΕΝ.7 - Αμοιβή σύνταξης μελέτης τευχών δημοπράτησης (Τ.Δ.)

Δεν απαιτείται για τοπογραφικές εργασίες της κατηγορίας 16 (ΠΔ.541/1978).

τκ =1,203

A/A	ΕΝΔΕΙΞΗ ΕΡΓΑΣΙΩΝ	ΑΡ. ΤΙΜΟΛ.	ΠΟΣΟΤΗΤΕΣ	ΤΙΜΗ ΜΟΝΑΔΟΣ (ΕΥΡΩ)	ΤΙΜΗ ΜΟΝΑΔΟΣ (ΕΥΡΩ) * τκ	ΔΑΠΑΝΗ (ΕΥΡΩ)
1	Τριγωνισμός	αρθρο ΤΟΠ.2	1	800	962,40	962,40
2	Τριγωνισμός	αρθρο ΤΟΠ.2 παρ. 3	1	65	78,20	78,20
3	Πολυγωνομετρία εντός κατοικημένων περιοχών	αρθρο ΤΟΠ.3 παρ. 1β	10	65	78,20	782,00
4	Επίγειες τοπογραφικές αποτυπώσεις δομημένων εκτάσεων (αραιοδομημένη) (κατηγορία κάλυψης II) σε κλίμακα 1/200	αρθρο ΤΟΠ.6Α παρ.1- 2.2.II	26	90	108,27	2.815,02
5	Εφαρμογή ρυμοτομικών μελετών	αρθρο ΤΟΠ.14 παρ.Α- 3	12	20	24,06	288,72
					ΣΥΝΟΛΟ	4.926,34



Γ) “ΤΟΠΟΓΡΑΦΙΚΗ ΑΠΟΤΥΠΩΣΗ ΤΗΣ ΟΔΟΥ ΜΑΚΕΔΟΝΙΑΣ ΤΗΣ ΔΚ ΠΑΠΑΓΟΥ (από την οδό Αργυροκάστρου έως την οδό Υμηττού)”

ΤΟΠ.2 Τριγωνισμοί

Ίδρυση, μέτρηση επίλυση 1 τριγωνομετρικών σημείων IV τάξης :

$$4 \times 800 \text{ €} = 3.200,00 \text{ €}.$$

ΤΟΠ.3 – Πολυγωνομετρίες (παρ.1β)

Για την αναγνώριση, την εγκατάσταση πολυγωνομετρικού δικτύου με απλή (πρόχειρη) σήμανση, γωνιομέτρηση, πλευρομέτρηση, υπολογισμό οδεύσεων και υψομέτρων, καθώς και τη σύνταξη διαγράμματος και την εξασφάλιση η τιμή ανά πολυγωνικό σημείο,

Εντός κατοικημένων περιοχών.

Ίδρυση - χρήση 25 πολυγωνομετρικών σημείων εντός κατοικημένης περιοχής:

25x 65 € =1.625,00 €.

ΤΟΠ.6 - Επίγειες τοπογραφικές αποτυπώσεις δομημένων εκτάσεων (παρ. 1 & 2.1.1.)

Για την τοπογραφική αποτύπωση σε δομημένες εκτάσεις / περιοχές, τη δημιουργία ψηφιακού μοντέλου εδάφους, την παράδοση των τοπογραφικών διαγραμμάτων και όλων των στοιχείων μετρήσεων και υπολογισμών σε αναλογική και ψηφιακή μορφή.

Τοπογραφική αποτύπωση εκτάσεως **50** στρεμμάτων περίπου για κατηγορία καλύψεως Ι (πυκνοδομημένη), κλίμακας αποτύπωσης 1:200, (παρ.2.1.Ι).
50στρ x 180€/στρ = 9.000,00€.

ΤΟΠ.14 – Εφαρμογές Ρυμοτομικών και Πολεοδομικών Μελετών

Για την εφαρμογή των Ρυμοτομικών Μελετών (προσδιορισμός Κορυφών Οικοδομικών Τετραγώνων) (Α-3):

προσδιορισμός **70** Κορυφών Οικοδομικών Τετραγώνων:

70 x 20 € = 1.400,00 €.

ΓΕΝ.6 - Αμοιβή σύνταξης μελέτης Σ.Α.Υ. - Φ.Α.Υ.

Η σύνταξη Μελέτη και Φακέλου Σχεδίου Ασφαλείας και Υγείας, δεν απαιτείται για την εκτέλεση συνήθων τοπογραφικών εργασιών, σύμφωνα με τα προβλεπόμενα στο ΠΔ.305/1996.

ΓΕΝ.7 - Αμοιβή σύνταξης μελέτης τευχών δημοπράτησης (Τ.Δ.)

Δεν απαιτείται για τοπογραφικές εργασίες της κατηγορίας 16 (ΠΔ.541/1978).

τκ =1,203						
A/A	ΕΝΔΕΙΞΗ ΕΡΓΑΣΙΩΝ	ΑΡ. ΤΙΜΟΛ.	ΠΟΣΟΤΗΤΕΣ	ΤΙΜΗ ΜΟΝΑΔΟΣ (ΕΥΡΩ)	ΤΙΜΗ ΜΟΝΑΔΟΣ (ΕΥΡΩ) * τκ	ΔΑΠΑΝΗ (ΕΥΡΩ)
1	Τριγωνισμός	αρθρο ΤΟΠ.2 παρ. 3	4	800	962,40	3.849,60
2	Πολυγωνομετρία εντός κατοικημένων περιοχών	αρθρο ΤΟΠ.3 παρ. 1β	25	65	78,20	1.955,00
3	Επίγειες τοπογραφικές αποτυπώσεις δομημένων εκτάσεων (πυκνοδομημένη) (κατηγορία κάλυψης Ι) σε κλίμακα 1/100	αρθρο ΤΟΠ.6 παρ.1- 2.1.Ι	50	180	216,54	10.827,00
4	Εφαρμογή ρυμοτομικών μελετών	αρθρο ΤΟΠ.14 παρ. Α-3	70	20	24,06	1.684,20
ΣΥΝΟΛΟ						18.315,80

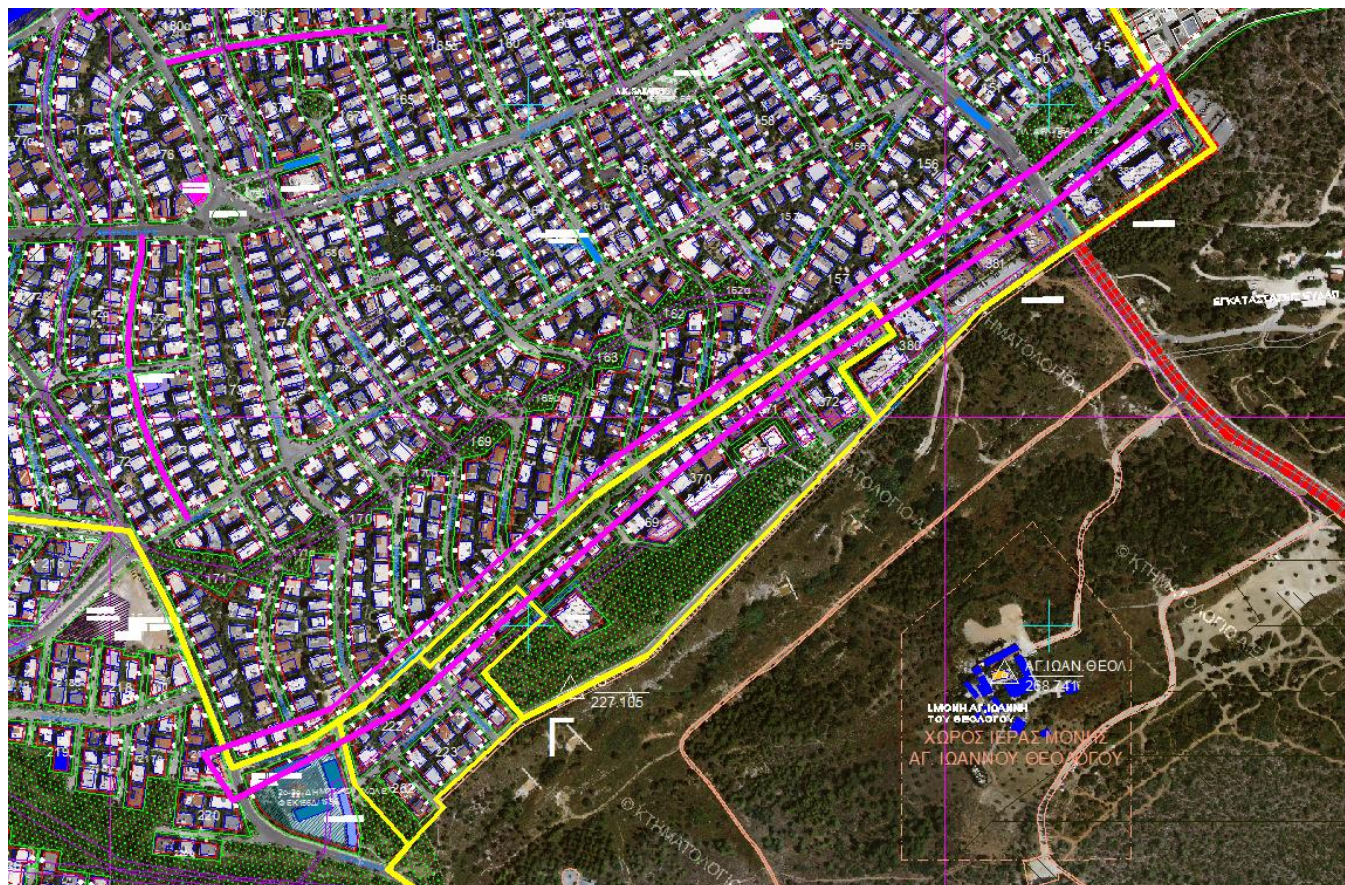

Δ) “ΤΟΠΟΓΡΑΦΙΚΗ ΑΠΟΤΥΠΩΣΗ ΤΗΣ ΟΔΟΥ ΣΑΡΑΝΤΑΠΟΡΟΥ (από τον παράδρομο της Λεωφ. Μεσογείων έως την οδό Μακεδονίας)

ΤΟΠ.2 Τριγωνισμοί

Ίδρυση, μέτρηση επίλυση 1 τριγωνομετρικών σημείων IV τάξης :
 $2 \times 800 \text{ €} = \mathbf{1.600,00 \text{ €}}$.

ΤΟΠ.2 Τριγωνισμοί (παρ.3)

Η αναγνώριση και χρήση τριγωνομετρικού σημείου για εξάρτηση πολυγωνομετρικού δικτύου ή εμπροσθοτομίας.

$2 \times 65 \text{ €} = \mathbf{130,00 \text{ €}}$.

ΤΟΠ.3 – Πολυγωνομετρικές (παρ.1β)

Για την αναγνώριση, την εγκατάσταση πολυγωνομετρικού δικτύου με απλή (πρόχειρη) σήμανση, γωνιομέτρηση, πλευρομέτρηση, υπολογισμό οδεύσεων και υψομέτρων, καθώς και τη σύνταξη διαγράμματος και την εξασφάλιση η τιμή ανά πολυγωνικό σημείο,

Εντός κατοικημένων περιοχών.

Ίδρυση - χρήση **30** πολυγωνομετρικών σημείων εντός κατοικημένης περιοχής:

$30 \times 65 \text{ €} = \mathbf{1.950,00 \text{ €}}$.

ΤΟΠ.6 - Επίγειες τοπογραφικές αποτυπώσεις δομημένων εκτάσεων (παρ. 1 & 2.1.1.)

Για την τοπογραφική αποτύπωση σε δομημένες εκτάσεις / περιοχές, τη δημιουργία ψηφιακού μοντέλου εδάφους, την παράδοση των τοπογραφικών διαγραμμάτων και όλων των στοιχείων μετρήσεων και υπολογισμών σε αναλογική και ψηφιακή μορφή.

Τοπογραφική αποτύπωση εκτάσεως **65** στρεμμάτων περίπου για κατηγορία καλύψεως Ι (πυκνοδομημένη), κλίμακας αποτύπωσης 1:100, (παρ.2.1.Ι).

65στρ x 180€/στρ = 11.700,00€.

ΤΟΠ.14 – Εφαρμογές Ρυμοτομικών και Πολεοδομικών Μελετών

Για την εφαρμογή των Ρυμοτομικών Μελετών (προσδιορισμός Κορυφών Οικοδομικών Τετραγώνων) (Α-3):

προσδιορισμός **85** Κορυφών Οικοδομικών Τετραγώνων:

85 x 20 € = 1.700,00 €.

ΓΕΝ.6 - Αμοιβή σύνταξης μελέτης Σ.Α.Υ. - Φ.Α.Υ.

Η σύνταξη Μελέτη και Φακέλου Σχεδίου Ασφαλείας και Υγείας, δεν απαιτείται για την εκτέλεση συνήθων τοπογραφικών εργασιών, σύμφωνα με τα προβλεπόμενα στο ΠΔ.305/1996.

ΓΕΝ.7 - Αμοιβή σύνταξης μελέτης τευχών δημοπράτησης (Τ.Δ.)

Δεν απαιτείται για τοπογραφικές εργασίες της κατηγορίας 16 (ΠΔ.541/1978).

τκ =1,203

A/A	ΕΝΔΕΙΞΗ ΕΡΓΑΣΙΩΝ	ΑΡ. ΤΙΜΟΛ.	ΠΟΣΟΤΗΤΕΣ	ΤΙΜΗ ΜΟΝΑΔΟΣ (ΕΥΡΩ)	ΤΙΜΗ ΜΟΝΑΔΟΣ (ΕΥΡΩ) * τκ	ΔΑΠΑΝΗ (ΕΥΡΩ)
1	Τριγωνισμός	αρθρο ΤΟΠ.2	2	800	962,40	1.924,80
2	Τριγωνισμός	αρθρο ΤΟΠ.2 παρ. 3	2	65	78,20	156,40
3	Πολυγωνομετρία εντός κατοικημένων περιοχών	αρθρο ΤΟΠ.3 παρ. 1β	30	65	78,20	2.346,00
4	Επίγειες τοπογραφικές αποτυπώσεις δομημένων εκτάσεων (πυκνοδομημένη) (κατηγορία κάλυψης Ι) σε κλίμακα 1/100	αρθρο ΤΟΠ.6 παρ.1-2.1.Ι	65	180	216,54	14.075,10
5	Εφαρμογή ρυμοτομικών μελετών	αρθρο ΤΟΠ.14 παρ. Α-3	85	20	24,06	2.045,10
					ΣΥΝΟΛΟ	20.547,40

ΣΥΓΚΕΝΤΡΩΤΙΚΟΣ ΠΙΝΑΚΑΣ ΠΟΣΟΤΗΤΩΝ ΕΡΓΑΣΙΩΝ

τκ =1,203

A/A	ΕΝΔΕΙΞΗ ΕΡΓΑΣΙΩΝ	ΑΡ. ΤΙΜΟΛ.	ΠΟΣΟΤΗΤΕΣ	ΜΜ	ΤΙΜΗ ΜΟΝΑΔΟΣ (ΕΥΡΩ)	ΤΙΜΗ ΜΟΝΑΔΟΣ (ΕΥΡΩ) * τκ	ΔΑΠΑΝΗ (ΕΥΡΩ)
1	Τριγωνισμός	αρθρο ΤΟΠ.2 παρ. 3	4	Τεμ	65	78,20	312,80
2	Τριγωνισμός	αρθρο ΤΟΠ.2	8	Τεμ	800	962,40	7.699,20
3	Πολυγωνομετρία εκτός κατοικημένων περιοχών	αρθρο ΤΟΠ.3 παρ. 1α	25	τεμ	50	60,15	1.503,75
4	Πολυγωνομετρία εντός κατοικημένων περιοχών	αρθρο ΤΟΠ.3 παρ. 1β	65	τεμ	65	78,20	5.083,00
5	Επίγειες τοπογραφικές αποτυπώσεις δομημένων εκτάσεων (πυκνοδομημένη) (κατηγορία κάλυψης Ι) σε κλίμακα 1/100	αρθρο ΤΟΠ.6 παρ.1-2.1.Ι	115	στρ	180	216,54	24.902,10
6	Επίγειες τοπογραφικές αποτυπώσεις δομημένων εκτάσεων (αραιοδομημένη) (κατηγορία κάλυψης ΙΙ) σε κλίμακα 1/200	αρθρο ΤΟΠ.6 παρ.1-2.2.ΙΙ	26	στρ	90	108,27	2.815,02
7	Επίγειες τοπογραφικές αποτυπώσεις δομημένων εκτάσεων (αραιοδομημένη) (κατηγορία κάλυψης ΙΙ) σε κλίμακα 1/500	αρθρο ΤΟΠ.6 παρ.2.2.ΙΙ&3.1	64	στρ	72 =(60*1,20)	86,62	5.543,68
8	Εφαρμογή ρυμοτομικών μελετών	αρθρο ΤΟΠ.14 παρ. Α-3	167	τεμ	20	24,06	4.018,02
						ΣΥΝΟΛΟ	51.877,57

Δ3. Ανακεφαλαιωτικός Πίνακας Προεκτιμώμενων Αμοιβών

ΓΙΑ ΠΡΟΣΔΙΟΡΙΣΜΟ ΤΗΣ ΤΑΞΗΣ ΚΑΛΟΥΜΕΝΩΝ ΠΤΥΧΙΩΝ				ΑΜΟΙΒΗ ΠΡΟΚΗΡΥΣΣΟΜΕΝΩΝ ΣΤΑΔΙΩΝ
α/α	ΚΑΤΗΓΟΡΙΑ ΜΕΛΕΤΗΣ		ΑΜΟΙΒΗ ΟΛΩΝ ΤΩΝ ΣΤΑΔΙΩΝ	
1	16	Μελέτη Τοπογραφίας	Β και άνω	51.877,57
ΑΠΡΟΒΛΕΠΤΑ (15%)				7.781,64
ΣΥΝΟΛΙΚΗ ΑΜΟΙΒΗ ΣΥΜΒΑΣΗΣ (ΠΡΟ ΦΠΑ)				59.659,21
ΦΠΑ (24%)				14.318,21
ΓΕΝΙΚΟ ΣΥΝΟΛΟ				73.977,42

Ε. ΤΕΥΧΟΣ ΛΟΙΠΩΝ ΣΤΟΙΧΕΙΩΝ**Ε1. Χρηματοδότηση Σύμβασης**

Έχει ενταχθεί στο Πρόγραμμα του Δήμου Παπάγου – Χολαργού, για το 2017 με πίστωση 30.000,00 για την εκπόνηση της μελέτης με τίτλο : “ **ΤΟΠΟΓΡΑΦΙΚΗ ΑΠΟΤΥΠΩΣΗ ΚΟΙΜΗΤΗΡΙΟΥ ΠΑΠΑΓΟΥ, ΣΤΑΔΙΟΥ ΜΑΡΚ ΜΑΡΣΩ ΧΟΛΑΡΓΟΥ, ΟΔΟΥ ΜΑΚΕΔΟΝΙΑΣ ΠΑΠΑΓΟΥ ΚΑΙ ΟΔΟΥ ΣΑΡΑΝΤΑΠΟΡΟΥ ΧΟΛΑΡΓΟΥ** ”.

Η χρηματοδότηση προέρχεται από ΙΔΙΟΥΣ ΠΟΡΟΥΣ και θα βαρύνει τους Κ.Α. 30.7425.0022 του προϋπολογισμού του έτους 2017 κατά 30.000€ και θα προβλεφθεί πίστωση στο προϋπολογισμό του 2018 κατά 44.000€.

Ε2. Προτεινόμενη Διαδικασία Ανάθεσης

Προτεινόμενη διαδικασία ανάθεσης είναι ο συνοπτικός διαγωνισμός του άρθρου 117 του Ν. 4412/2016 (εκτιμώμενη αξία σύμβασης μικρότερη ή ίση των 60.000,00 € χωρίς ΦΠΑ).

Ε3. Επιλογή Κριτηρίων Ανάθεσης

Κριτήριο ανάθεσης της σύμβασης είναι η «**πλέον συμφέρουσα από οικονομική άποψη προσφορά**», βάσει βέλτιστης σχέσης ποιότητας – τιμής.

Παπάγου 27-9 -2017

Η ΣΥΝΤΑΞΑΣΑ

ΞΑΝΘΗ ΑΝΤΩΝΟΠΟΥΛΟΥ
ΑΓΡΟΝ. & ΤΟΠΟΓΡΑΦΟΣ ΜΗΧΑΝΙΚΟΣ

ΘΕΩΡΗΘΗΚΕ
Η ΠΡΟΪΣΤΑΜΕΝΗ Τ.Υ.Δ.Π.-Χ.

ΧΡΙΣΤΙΝΑ ΒΑΣΣΑΛΟΥ
ΑΡΧΙΤΕΚΤΩΝ ΜΗΧΑΝΙΚΟΣ



ΝΟΜΟΣ ΑΤΤΙΚΗΣ
ΔΗΜΟΣ ΠΑΠΑΓΟΥ - ΧΟΛΑΡΓΟΥ
Δ/ΝΣΗ ΤΕΧΝΙΚΩΝ ΥΠΗΡΕΣΙΩΝ

ΤΙΤΛΟΣ ΜΕΛΕΤΗΣ: « ΤΟΠΟΓΡΑΦΙΚΗ ΑΠΟΤΥΠΩΣΗ
ΚΟΙΜΗΤΗΡΙΟΥ ΠΑΠΑΓΟΥ, ΣΤΑΔΙΟΥ
ΜΑΡΚ ΜΑΡΣΩ ΧΟΛΑΡΓΟΥ, ΟΔΟΥ
ΜΑΚΕΔΟΝΙΑΣ ΠΑΠΑΓΟΥ ΚΑΙ ΟΔΟΥ
ΣΑΡΑΝΤΑΠΟΡΟΥ ΧΟΛΑΡΓΟΥ »

Αρ. μελέτης :2017205

ΧΡΗΜΑΤΟΔΟΤΗΣΗ: ΙΔΙΟΙ ΠΟΡΟΙ

ΠΡΟΕΚΤΙΜΩΜΕΝΗ ΑΜΟΙΒΗ : 73.977,42 € (με ΦΠΑ 24%)

CPV : 71351810-4 Τοπογραφικές Υπηρεσίες

ΣΥΓΓΡΑΦΗ ΥΠΟΧΡΕΩΣΕΩΝ

Συνοπτικού διαγωνισμού με το άρθρο 117 του ν.4412/2016.

ΠΑΠΑΓΟΥ 27-9-2017

ΣΥΓΓΡΑΦΗ ΥΠΟΧΡΕΩΣΕΩΝ

Πίνακας Περιεχομένων Συγγραφής Υποχρεώσεων (ΣΥ)

Άρθρο 1	ΕΙΣΑΓΩΓΗ_
Άρθρο 2	ΕΚΤΕΛΕΣΗ ΤΗΣ ΣΥΜΒΑΣΗΣ
Άρθρο 3	ΠΡΟΣΩΠΙΚΟ ΤΟΥ ΑΝΑΔΟΧΟΥ
Άρθρο 4	ΑΜΟΙΒΗ - ΚΡΑΤΗΣΕΙΣ
Άρθρο 5	ΕΓΓΥΗΣΕΙΣ
Άρθρο 6	ΠΟΙΝΙΚΕΣ ΡΗΤΡΕΣ
Άρθρο 7	ΕΥΘΥΝΗ ΤΟΥ ΑΝΑΔΟΧΟΥ
Άρθρο 8	ΓΕΝΙΚΑ ΚΑΘΗΚΟΝΤΑ, ΕΥΘΥΝΕΣ, ΥΠΟΧΡΕΩΣΕΙΣ ΤΟΥ ΑΝΑΔΟΧΟΥ
Άρθρο 9	ΥΠΟΧΡΕΩΣΕΙΣ ΤΟΥ ΕΡΓΟΔΟΤΗ
Άρθρο 10	ΔΙΑΦΟΡΕΣ - ΔΙΑΦΩΝΙΕΣ - ΑΝΩΤΕΡΗ ΒΙΑ
Άρθρο 11	ΕΚΠΤΩΣΗ ΑΝΑΔΟΧΟΥ - ΔΙΑΛΥΣΗ ΣΥΜΒΑΣΗΣ
Άρθρο 12	ΔΙΟΙΚΗΤΙΚΗ ΚΑΙ ΔΙΚΑΣΤΙΚΗ ΕΠΙΛΥΣΗ ΔΙΑΦΟΡΩΝ
Άρθρο 13	ΙΣΧΥΟΥΣΑ ΝΟΜΟΘΕΣΙΑ ΚΑΙ ΓΛΩΣΣΑ ΕΠΙΚΟΙΝΩΝΙΑΣ

Άρθρο 1 ΕΙΣΑΓΩΓΗ

1.1 Ορισμοί, Συνοτομογραφίες και Αρχικά (όπως εμφανίζονται στις παρενθέσεις)

Αναθέτουσα αρχή της παρούσας σύμβασης είναι ο Δήμος Παπάγου – Χολαργού, **Περικλέους 55, 15561 Χολαργός, Τηλ.2132002800, Fax 2106513840.**

Κύριος του έργου (ΚτΕ) είναι ο Δήμος Παπάγου – Χολαργού, **Περικλέους 55, 15561 Χολαργός, Τηλ.2132002800, Fax 2106513840.**

Εργοδότης είναι ο Δήμος Παπάγου – Χολαργού, **Περικλέους 55, 15561 Χολαργός, Τηλ.2132002800, Fax 2106513840.**

Ανάδοχος: Το φυσικό ή νομικό πρόσωπο ή κοινοπραξία ή σύμπραξη που συνάπτει με τον εργοδότη σύμβαση των παραγράφων 5 και 9(α) του άρθρου 2 του ν.4412/2016.

Προϊσταμένη Αρχή (Π.Α.): η Οικονομική Επιτροπή του Δήμου Παπάγου – Χολαργού ή το Δημοτικό Συμβούλιο.

Διευθύνουσα Υπηρεσία (Δ.Υ.): είναι η Δ/νση Τεχνικών Υπηρεσιών του Δήμου Παπάγου - Χολαργού.

Οικονομικό Αντικείμενο της Σύμβασης ή αξία της Σύμβασης : Η προβλεπόμενη από τη Σύμβαση Αμοιβή του αναδόχου.

Σύμβαση: Το σύνολο των όρων που προσδιορίζουν τα δικαιώματα και τις υποχρεώσεις των αντισυμβαλλομένων, δηλαδή του Εργοδότη και του αναδόχου, και περιλαμβάνονται στα τεύχη του διαγωνισμού, στην απόφαση έγκρισης του αποτελέσματος και το σχετικό ιδιωτικό συμφωνητικό που θα υπογραφεί μεταξύ των δύο συμβαλλομένων μερών.

Συμβατικά Τεύχη: Το ιδιωτικό συμφωνητικό που θα υπογραφεί μεταξύ του Εργοδότη και του αναδόχου μαζί με τα τεύχη τα οποία το συνοδεύουν και το συμπληρώνουν, όπως αναγράφονται στην παράγραφο 1.3 της Σ.Υ.

Τεύχη Διαδικασίας: Κάθε τεύχος που εκδίδεται από τον Εργοδότη και διατίθεται στους ενδιαφερόμενους για τη συμμετοχή τους στη Διαδικασία :

1. Προκήρυξη μαζί με τα Προσαρτήματα της
2. Συγγραφή Υποχρεώσεων (Σ.Υ.) μαζί με το Παράρτημά της
3. Φάκελος Δημόσιας Σύμβασης Μελέτης (Φ.Δ.Σ.Μ.)- Υποφάκελος πριν το διαγωνισμό (Τεύχος Τεχνικών Δεδομένων, Πρόγραμμα απαιτούμενων μελετών, Χρονοδιάγραμμα, Προεκτίμηση αμοιβής).
4. Έντυπο Οικονομικής Προσφοράς.

Τεύχη Προσφορών : Τα τεύχη που παραλαμβάνει ο Εργοδότης συμπληρωμένα από τους Διαγωνιζόμενους κατά το Διαγωνισμό :

1. Φάκελος Δικαιολογητικών Συμμετοχής και Επαγγελματικής Επάρκειας
2. Φάκελος Τεχνικής Προσφοράς
3. Φάκελος Οικονομικής Προσφοράς

ΤΜΕΔΕ : Ταμείο Μηχανικών & Εργοληπτών Δημοσίων Έργων

ΥΠ.Υ.ΜΕ.ΔΙ.: Υπουργείο Υποδομών Μεταφορών και Δικτύων

1.2 Συγγραφή Υποχρεώσεων (ΣΥ)

Η παρούσα Σ.Υ. προσδιορίζει το γενικό πλαίσιο και τους ειδικούς όρους για την εκτέλεση των συμβατικών υποχρεώσεων του αναδόχου. Τα ειδικά θέματα που σχετίζονται με την διαδικασία ανάθεσης περιλαμβάνονται στο τεύχος "Προκήρυξη", ενώ το αντικείμενο και τα τεχνικά χαρακτηριστικά της σύμβασης στον Υποφάκελο του Φ.Δ.Σ.Μ., (τεύχη "Τεχνικό Αντικείμενο", "Πρόγραμμα απαιτούμενων μελετών", κλπ).

1.3 Σειρά ισχύος Συμβατικών Τευχών

Τα παρακάτω τεύχη, μαζί με όλα τα τεύχη και έγγραφα που προσαρτώνται σ' αυτά ή τα συμπληρώνουν, αποτελούν αναπόσπαστο μέρος της Σύμβασης που θα καταρτιστεί και ταξινομούνται κατά σειρά ισχύος :

1. Ιδιωτικό συμφωνητικό
2. Διακήρυξη
3. Οικονομική Προσφορά (ΟΠ)
4. Τεχνική Προσφορά του Αναδόχου
5. Συγγραφή Υποχρεώσεων (ΣΥ)
6. Το Τεύχος Τεχνικών Δεδομένων του έργου με τα παραρτήματά του, το Πρόγραμμα των απαιτούμενων μελετών και η Τεκμηρίωση της σκοπιμότητας του έργου.
7. Το Τεύχος της Προεκτιμώμενης Αμοιβής με τους αναλυτικούς υπολογισμούς της προεκτιμηθείσας αμοιβής κατά κατηγορία μελέτης, σύμφωνα με το άρθρο 45 του ν. 4412/2016.
8. Τεχνικές Προδιαγραφές και Οδηγίες Σύνταξης Μελετών.

Άρθρο 2 ΕΚΤΕΛΕΣΗ ΤΗΣ ΣΥΜΒΑΣΗΣ

2.1 Τόπος και χρόνος

2.1.1 Τόπος εργασίας του αναδόχου είναι είτε το γραφείο του, είτε και η περιοχή του έργου εφόσον τούτο απαιτείται.

Ο ανάδοχος υποχρεούται, ύστερα από έγκαιρη πρόσκληση των υπηρεσιών του εργοδότη (Προϊσταμένης Αρχής, Δ.Υ. και επιβλεπόντων) να συμμετέχει σε συσκέψεις, να παρέχει γραπτές ή προφορικές πληροφορίες ή συμβουλές στις υπηρεσίες αυτές, να συμμετέχει σε επισκέψεις στην περιοχή που προβλέπεται να κατασκευαστούν τα έργα και γενικά να παρέχει κάθε σχετική υποστήριξη που κρίνει χρήσιμη ο εργοδότης.

2.1.2 Μαζί με την κοινοποίηση της απόφασης της Προϊσταμένης Αρχής για την έγκριση της ανάθεσης προς τον ανάδοχο, καλείται αυτός να υπογράψει το ιδιωτικό συμφωνητικό μέσα σε **είκοσι (20) ημέρες**, σύμφωνα με το άρθρο 105 του Ν. 4412/2016. Το ιδιωτικό συμφωνητικό θα υπογράψει για λογαριασμό του εργοδότη το αρμόδιο κατά τις ισχύουσες διατάξεις όργανο.

2.1.3 Συμβατικός χρόνος εκτέλεσης της σύμβασης είναι η συνολική προθεσμία για την περαίωση του αντικειμένου της σύμβασης όπως αυτός προσδιορίζεται στην προκήρυξη του διαγωνισμού. Η έναρξη της συνολικής και των τμηματικών προθεσμιών συμπίπτει, αν δεν ορίζεται διαφορετικά στο ιδιωτικό συμφωνητικό, με την επομένη της υπογραφής του.

2.1.4 Στον Φάκελο Δημόσιας Σύμβασης παρέχεται ενδεικτικό χρονοδιάγραμμα εκπόνησης των μελετών, από το οποίο προκύπτει ο καθαρός χρόνος εκπόνησης του συνόλου του μελετητικού έργου και ο επιπρόσθετος χρόνος που περιλαμβάνει τις καθυστερήσεις για τις οποίες δεν ευθύνεται ο ανάδοχος.

2.1.5 Σε προθεσμία **δεκαπέντε (15) ημερών** από την υπογραφή του ιδιωτικού συμφωνητικού, αν δεν ορίζεται διαφορετικά σ' αυτό, ο ανάδοχος υποχρεούται να υποβάλει νέο χρονοδιάγραμμα ανάλογα με τις απαιτήσεις των συμβατικών τευχών. Στο νέο χρονοδιάγραμμα αναγράφονται οι καθαροί χρόνοι σύνταξης των μελετών για κάθε στάδιο και κατηγορία μελέτης και τα ακριβή σημεία έναρξης κάθε μελετητικής δράσης, έτσι ώστε να τηρηθεί η συνολική προθεσμία.

2.1.6 Αν μετατίθεται το χρονικό σημείο έναρξης της μελετητικής δράσης, χωρίς ευθύνη του αναδόχου, δικαιούται αντίστοιχη παράταση προθεσμίας. Ως προς τις προθεσμίες εκτέλεσης των εργασιών της σύμβασης ισχύουν κατά τα λοιπά οι ρυθμίσεις του άρθρου 184 του ν. 4412/2016.

2.2 Εκπρόσωποι του αναδόχου

Το ιδιωτικό συμφωνητικό θα υπογραφεί, από πλευράς αναδόχου, από τον ήδη εξουσιοδοτημένο κατά το στάδιο της ανάθεσης εκπρόσωπο του διαγωνιζομένου (άρθρο 182 του ν. 4412/2016), ο οποίος μονογράφει επίσης και κάθε φύλλο των Συμβατικών Τευχών.

2.2.1 Επί πλέον, κατά την υπογραφή της σύμβασης, ο ανάδοχος πρέπει να ορίσει και αναπληρωτή εκπρόσωπο με τις ίδιες αρμοδιότητες. Για την αντικατάσταση των ως άνω εκπροσώπων του αναδόχου γνωστοποιείται σχετικό έγγραφο του αναδόχου στον εργοδότη, στο οποίο επισυνάπτεται η σχετική απόφαση των καταστατικών οργάνων του αναδόχου ή των μελών του σε περίπτωση αναδόχου σύμπραξης ή κοινοπραξίας. Η αντικατάσταση του εκπροσώπου του αναδόχου υπόκειται στην έγκριση του Προϊσταμένου της Δ.Υ. Οποιαδήποτε αλλαγή στη διεύθυνση κατοικίας των εκπροσώπων γνωστοποιείται ομοίως στον εργοδότη. Κοινοποιήσεις εγγράφων της σύμβασης στον παλιό εκπρόσωπο ή στην παλιά διεύθυνση θεωρούνται ισχυρές, εφόσον γίνονται πριν την γνωστοποίηση των μεταβολών.

2.2.2 Ο ανάδοχος υποχρεούται να εφοδιάσει τον εκπρόσωπό του και τον αναπληρωτή εκπρόσωπό του με συμβολαιογραφικό πληρεξούσιο, σύμφωνα με το οποίο τα πρόσωπα αυτά εξουσιοδοτούνται να ενεργούν κατ' εντολή του και να τον εκπροσωπούν σε όλα τα ζητήματα που σχετίζονται με τη Σύμβαση και να διευθετούν για λογαριασμό του οποιαδήποτε διαφορά προκύπτει ή σχετίζεται με τη Σύμβαση και να συμμετέχουν, κατόπιν προσκλήσεως οργάνων του εργοδότη, σε συναντήσεις με όργανα ελέγχου / παρακολούθησης της σύμβασης.

2.3 Επίβλεψη της Σύμβασης

Ο Εργοδότης θα ορίσει και θα γνωστοποιήσει σχετικά στον ανάδοχο τα πρόσωπα που θα επιβλέψουν την εκτέλεση των εργασιών της σύμβασης. Οι αρμοδιότητες και ευθύνες των επιβλεπόντων ορίζονται κατά το άρθρο 183 του Ν.4412/2016.

2.4 Υποβολή Εκθέσεων από τον ανάδοχο

Οι υποχρεώσεις του αναδόχου για την υποβολή εργασιών και εκθέσεων αναγράφονται αναλυτικά στον "Φάκελο Δημόσιας Σύμβασης".

Άρθρο 3 ΠΡΟΣΩΠΙΚΟ ΤΟΥ ΑΝΑΔΟΧΟΥ

3.1 Ο ανάδοχος υποχρεούται να διαθέτει επαρκές και κατάλληλο προσωπικό για την εκτέλεση των υπηρεσιών που του ανατίθενται, σύμφωνα και με τις δεσμεύσεις που ανέλαβε με την υποβολή της προσφοράς του. Η εμπειρία και εν γένει τα προσόντα του προσωπικού αυτού τελούν υπό την ρητή ή και σιωπηρή έγκριση του εργοδότη. Τεκμαίρεται ότι η Δ.Υ. αποδέχεται τα πρόσωπα αυτά, εφόσον δεν αντιλέγει γραπτά.

3.2 Ο ανάδοχος υποχρεούται να χρησιμοποιήσει για την εκτέλεση της σύμβασης την ομάδα που δήλωσε κατά την διαδικασία του διαγωνισμού και να δηλώσει άμεσα την αποχώρηση οποιουδήποτε μέλους της ομάδας. Η Δ.Υ. ερευνά τους λόγους αποχώρησης και μπορεί να εγκρίνει την αναπλήρωσή του με αντίστοιχο στέλεχος ίσης τουλάχιστον εμπειρίας. Αν η αποχώρηση έγινε με ευθύνη του αναδόχου και δεν κριθεί δικαιολογημένη, επισύρει την ποινή της εκπτώσεως (άρθρο 188 παρ.3 του Νόμου).

Άρθρο 4 ΑΜΟΙΒΗ – ΚΡΑΤΗΣΕΙΣ

4.1 Αμοιβή του αναδόχου

Συμβατική αμοιβή του αναδόχου είναι το ποσό της Οικονομικής του Προσφοράς. Η αμοιβή αυτή μπορεί να αυξηθεί στις περιπτώσεις που α) αυξάνεται το φυσικό αντικείμενο, με συμπληρωματική σύμβαση που υπογράφεται κατά τα άρθρα 132 και 186 του Νόμου (ν.4412/2016), β) εγκριθούν αρμοδίως αποζημιώσεις, εφόσον συντρέχουν οι λόγοι και προϋποθέσεις του Νόμου, γ) δοθεί παράταση της προθεσμίας εκτέλεσης της σύμβασης με αναθεώρηση της αμοιβής του.

4.2 Τα στοιχεία της αμοιβής του αναδόχου

4.2.1 Ο ανάδοχος αμείβεται σύμφωνα με την ανάλυση της αμοιβής του, σε κατηγορίες μελετών και στάδια, όπως οι κατηγορίες και τα στάδια αυτά προκύπτουν από την Οικονομική του Προσφορά. Περαιτέρω η σταδιακή καταβολή της αμοιβής ανά στάδιο μελέτης ρυθμίζεται από το άρθρο 187 του Ν.4412/2016.

Για την πληρωμή του ο ανάδοχος συντάσσει και υποβάλλει Λογαριασμούς Πληρωμής, που συντάσσονται, ελέγχονται και εγκρίνονται σύμφωνα με τις διατάξεις του άρθρου 187 του Νόμου. Ειδικότερα αναγράφονται :

- I. Το είδος των εργασιών.
- II. Οι συγκεκριμένες εργασίες που ολοκληρώθηκαν.
- III. Πίνακας αμοιβής με τα αιτούμενα προς πληρωμή ποσά για τις εργασίες που ολοκληρώθηκαν, τη μέγιστη συνολική αμοιβή και το άθροισμα των προηγούμενων αμοιβών. Σε περίπτωση σύμπραξης συνυποβάλλεται ο εν ισχύ πίνακας επιμερισμού της αμοιβής στα μέλη της, ενώ σε περίπτωση αναδόχου κοινοπραξίας την αμοιβή εισπράττει ο εκπρόσωπός της και την επιμερίζει στα μέλη της με ευθύνη του.
- IV. Οι εγγυητικές επιστολές προκαταβολής και της 1^{ης} τμηματικής πληρωμής, που ισχύουν κατά την υποβολή του λογαριασμού.
- V. Το πληρωτέο ποσό
- VI. Ο αναλογών Φ.Π.Α.

Μετά την έγκριση του Λογαριασμού ο ανάδοχος υποχρεούται να προσκομίσει τα ακόλουθα δικαιολογητικά για την είσπραξή του :

- I. Τιμολόγιο Παροχής Υπηρεσιών.
- II. Αποδεικτικό Φορολογικής Ενημερότητας
- III. Αποδεικτικό ασφαλιστικής ενημερότητας που αφορά τον ίδιο, αν πρόκειται για φυσικό πρόσωπο, ή τις ασφαλιστικές υποχρεώσεις προς τους απασχολούμενους με σύμβαση εξαρτημένης εργασίας (ΙΚΑ, ΤΜΕΔΕ, κλπ), όταν πρόκειται για νομικό πρόσωπο. Οι συμπράξεις και κοινοπραξίες αποδεικνύουν την ασφαλιστική ενημερότητα όλων των μελών τους.
- IV. Διπλότυπα γραμμάτια καταβολής κρατήσεων.

Η αμοιβή του αναδόχου υπόκειται σε κράτηση 0,06% υπέρ της Ενιαίας Ανεξάρτητης Αρχής Δημοσίων Συμβάσεων (ΕΑΔΗΣΥ) σύμφωνα με το άρθρο 375 παρ.7 του Ν. 4412/2016.

Ο ανάδοχος υποχρεούται ακόμα να προσκομίσει κατ' αίτηση του εργοδότη και οποιοδήποτε άλλο δικαιολογητικό απαιτείται από την ελληνική νομοθεσία για την πληρωμή της απαίτησης.

Διευκρινίζεται ότι :

- (α) Ο ανάδοχος είναι πλήρως και αποκλειστικά υπεύθυνος για όλες τις εισφορές, οφειλές, τέλη και άλλες πληρωμές στα Ταμεία Κοινωνικής Ασφάλισης, Υγειονομικής Περίθαλψης και Συντάξεων, Επαγγελματικών, Δημόσιων ή άλλων φορέων, όπως τα ΙΚΑ, ΤΜΕΔΕ, ΠΕΔΜΕΔΕ, ΤΕΕ κλπ.
- (β) Η συμβατική αμοιβή δεν περιλαμβάνει Φόρο Προστιθέμενης Αξίας. Ο φόρος αυτός θα καταβάλλεται επιπλέον στον ανάδοχο, με την πληρωμή κάθε Λογαριασμού.

Οι πληρωμές ολοκληρώνονται μέσα σε ένα μήνα από την έγκριση (ρητή ή σιωπηρή) του Λογαριασμού, υπό την προϋπόθεση ότι θα έχουν υποβληθεί έγκαιρα τα ως άνω δικαιολογητικά. Αν η πληρωμή καθυστερήσει, χωρίς υπαιτιότητα του αναδόχου πέραν του μηνός, εφαρμόζονται τα οριζόμενα στο άρθρο 187, παρ.7 του Ν. 4412/2016.

4.2.2 Η συμβατική αμοιβή του αναδόχου περιλαμβάνει όλες τις δαπάνες (όπως έξοδα μετακινήσεων, ειδικά και γενικά έξοδα κλπ.) και το επιχειρηματικό του κέρδος μέχρι την ολοκλήρωση και παράδοση των εργασιών.

Οι λόγοι προσαύξησης της αμοιβής προβλέπονται στο νόμο και στην παρούσα. Δεν αναγνωρίζονται άλλοι λόγοι σύμβαση προσαύξησης της αμοιβής.

4.2.3 Ο εργοδότης μπορεί να **μειώσει** το συμβατικό αντικείμενο, με διάλυση της σύμβασης για τα απομένοντα στάδια μελέτης, κατά το άρθρο 192 του Ν. 4412/2016. Για την άσκηση του δικαιώματος αυτού απευθύνει γραπτή εντολή προς τον ανάδοχο. Στην περίπτωση αυτή, οι επιπτώσεις της διάλυσης αντιμετωπίζονται από τις διατάξεις των άρθρων 192 και 194 του Ν. 4412/2016. Επίσης μπορεί ο εργοδότης να διαλύσει τη σύμβαση και κατά την εκπόνηση σταδίου μελέτης, ευθυνόμενος σε πληρωμή αποζημίωσης, η οποία υπολογίζεται κατά την παρ. 2 του άρθρου 194 του Ν. 4412/2016.

4.2.4 Ο εργοδότης μπορεί επίσης να **αυξήσει** το συμβατικό αντικείμενο, εφόσον α) το κρίνει αναγκαίο και β) συντρέχουν οι προϋποθέσεις του άρθρου 132 του Ν. 4412/2016. Η άσκηση του δικαιώματος αυτού θα γίνει με σύνταξη Συγκριτικού Πίνακα και κατάρτιση συμπληρωματικής Σύμβασης, κατά τις διατάξεις του άρθρου 186 του Ν. 4412/2016.

Για την έγκριση Σ.Π. και την υπογραφή της Συμπληρωματικής Σύμβασης, που αφορούν συμπληρωματικές εργασίες, ο ανάδοχος υποβάλλει αναθεωρημένο χρονοδιάγραμμα της σύμβασης. Ως προς την σύνταξη και έγκριση του Σ.Π. και την υπογραφή συμπληρωματικής σύμβασης, εφαρμόζονται οι διατάξεις των άρθρων 132 και 186 του Ν. 4412/2016.

Μετά την έγκριση του Σ.Π., ο ανάδοχος υποχρεούται να υπογράψει χωρίς αντίρρηση Συμπληρωματική Σύμβαση και να εκτελέσει τις επί πλέον εργασίες που του ανατίθενται. Σε περίπτωση άρνησής του η Προϊσταμένη Αρχή, με αιτιολογημένη απόφασή της, μπορεί να διαλύσει, αζημίως για τον ΚτΕ, την σύμβαση, με τις προϋποθέσεις του άρθρου 186 του Ν. 4412/2016.

Η αύξηση του συμβατικού αντικειμένου κατά τα ανωτέρω με Σ.Σ., συνεπάγεται την καταβολή πρόσθετης εγγύησης καλής εκτέλεσης ποσού ίσου με το 5% της Σ.Σ. (άρθρο 72 του Ν. 4412/2016).

4.3 Νόμισμα αμοιβής Αναδόχου

Τα τιμολόγια του αναδόχου για την αμοιβή του καθώς και οι πληρωμές που θα διεκπεραιώνονται από τον Εργοδότη θα είναι εκπεφρασμένα σε ΕΥΡΩ και σύμφωνα με την εκάστοτε ισχύουσα νομοθεσία.

Άρθρο 5 ΕΓΓΥΗΣΕΙΣ

5.1 Εγγύηση Καλής Εκτέλεσης

5.1.1 Για την υπογραφή της Σύμβασης, ο ανάδοχος υποβάλει εγγύηση καλής εκτέλεσης, που εκδίδεται κατά το άρθρο 72 του Ν. 4412/2016, ίση προς το 5% του ποσού της σύμβασης χωρίς ΦΠΑ.

5.1.2 Σχέδιο της επιστολής αυτής (στα ελληνικά) περιέχεται στο Προσάρτημα IV του τεύχους της Διακήρυξης.

5.1.3 Εάν η εγγυητική Επιστολή εκδοθεί από ξένη Τράπεζα τότε μπορεί να είναι συντεταγμένη σε μία από τις επίσημες γλώσσες της Ευρωπαϊκής Ένωσης, αλλά θα συνοδεύεται απαραίτητα από επίσημη μετάφραση στα Ελληνικά.

5.1.4 Η εγγύηση καλής εκτέλεσης θα επιστραφεί στον ανάδοχο μετά την παραλαβή του συνόλου του αντικειμένου της Σύμβασης, κατά τα άρθρα 72 και 187 του Ν. 4412/2016. Εφόσον υπάρξει νόμιμη αιτία για την κατάπτωσή της, εκδίδεται σχετικά αιτιολογημένη απόφαση του Προϊσταμένου της Δ.Υ.

5.1.5 Πέραν της εγγύησης καλής εκτέλεσης, εγγύηση κατατίθεται από τον ανάδοχο και για τις τμηματικές πληρωμές κατά τα οριζόμενα στα άρθρα 72 και 187 του Ν. 4412/2016. Η επιστροφή των εγγυητικών επιστολών ρυθμίζεται από τα άρθρα 72, 187 και λοιπές διατάξεις του Ν. 4412/2016.

5.2 Γενικοί Όροι Εγγυήσεων

Οι εγγυήσεις της παραγράφου 5.1 της παρούσας καλύπτουν στο σύνολό τους χωρίς καμιά διάκριση την πιστή εφαρμογή από τον ανάδοχο όλων των όρων της Σύμβασης και κάθε απαίτηση του Εργοδότη κατά του αναδόχου που προκύπτει από την εκπλήρωση των υπηρεσιών του.

Εφόσον προκύψει ανάγκη, αποφασίζεται η κατάπτωση του συνόλου, ή αναλόγου προς την απαίτηση μέρους, των εγγυήσεων. Μετά την έκδοση της απόφασης ο εργοδότης εισπράττει την εγγύηση με έγγραφη δήλωσή του προς τον εγγυητή.

Η κατάπτωση του συνόλου των εγγυήσεων δεν εξαντλεί την ευθύνη του αναδόχου για αποζημίωση του Εργοδότη σε περίπτωση που αυτός υποστεί ζημία μεγαλύτερη του ποσού των εγγυήσεων.

Άρθρο 6 ΠΟΙΝΙΚΕΣ ΡΗΤΡΕΣ

- 6.1 Αν ο ανάδοχος, με υπαιτιότητά του, δεν τηρεί τις συμβατικές προθεσμίες περαίωσης των εργασιών της σύμβασης, βαρύνεται με ποινικές ρήτρες κατά το άρθρο 185 του Ν. 4412/2016.
- 6.2 Οι ποινικές ρήτρες επιβάλλονται με απόφαση της Διευθύνουσας Υπηρεσίας και κοινοποιούνται στο ανάδοχο. Εισπράττονται μέσω της πιστοποίησης που εκδίδεται αμέσως μετά την επιβολή τους, ή σε περίπτωση υποβολής ένστασης, μέσω της πιστοποίησης που εκδίδεται αμέσως μετά την απόρριψη της ένστασης από την Προϊσταμένη αρχή, σύμφωνα με τα οριζόμενα στο άρθρο 185 του Ν.4412/2016.

Άρθρο 7 ΕΥΘΥΝΗ ΤΟΥ ΑΝΑΔΟΧΟΥ

Ο Ανάδοχος είναι υπεύθυνος για λάθη ή ελλείψεις κατά την εκτέλεση της σύμβασης. Οι αξιώσεις του εργοδότη κατά του αναδόχου, λόγω πλημμελούς εκπλήρωσης των υποχρεώσεων του κατά την εκτέλεση της Σύμβασης, παραγράφονται μετά την πάροδο **εξαετίας** από την παραλαβή του αντικειμένου ή την καθ' οιονδήποτε τρόπο λύση της σύμβασης.

Άρθρο 8 ΓΕΝΙΚΑ ΚΑΘΗΚΟΝΤΑ, ΕΥΘΥΝΕΣ, ΥΠΟΧΡΕΩΣΕΙΣ ΤΟΥ ΑΝΑΔΟΧΟΥ

8.1 Γενικές υποχρεώσεις και ευθύνες του Αναδόχου

- 8.1.1 Ο Ανάδοχος υποχρεώνεται να εκπληρώνει τις υποχρεώσεις του, όπως αυτές προσδιορίζονται στο Τεύχος Τεχνικών Δεδομένων που συνοδεύει την Προκήρυξη και τις ευθύνες που απορρέουν από τη Σύμβαση, με επιδεξιότητα, επιμέλεια και επαγγελματική κρίση.
- 8.1.2 Αν ο Ανάδοχος κληθεί από τον Εργοδότη να παρέμβει σε υπόθεση μεταξύ αυτού (του Εργοδότη) και τρίτου, υποχρεώνεται να ενεργήσει σύμφωνα με τη Σύμβαση. Εάν από τη σύμβαση δεν συνάγεται ο τρόπος δράσης του, απευθύνεται στον Εργοδότη ζητώντας σχετικές οδηγίες.
- 8.1.3 Με τη λήξη της σύμβασης ο Ανάδοχος υποχρεώνεται να επιστρέψει στον Εργοδότη όλα τα έγγραφα ή στοιχεία, που έλαβε για την εκπλήρωση των συμβατικών του υποχρεώσεων, καθώς και ότι άλλο ανήκει σ' αυτόν.
- 8.1.4 Ο Ανάδοχος υποχρεούται να προειδοποιεί εγγράφως τον Εργοδότη για περιπτώσεις σύγκρουσης συμφερόντων και δεν επιτρέπεται να εργάζεται παράλληλα σε εργασίες με τις οποίες προκύπτει τέτοια σύγκρουση.

8.2 Ανάλυση ευθύνης από τον Ανάδοχο

Ο Ανάδοχος υποχρεώνεται να αναλαμβάνει τις νόμιμες ευθύνες του, απαλλάσσοντας αντίστοιχα τον Εργοδότη και τους υπαλλήλους του και να τον προφυλάσσει από παντοειδείς ζημιές, εξ αιτίας ατυχημάτων που συμβαίνουν στο προσωπικό του, εκτός αν προκύπτει σοβαρή παράλειψη ή εσκεμμένη ενέργεια του Εργοδότη.

8.3 Εκχώρηση Δικαιωμάτων ή Υποχρεώσεων

Απαγορεύεται στον Ανάδοχο να εκχωρήσει σε τρίτους μέρος ή το σύνολο των δικαιωμάτων και των υποχρεώσεων του που απορρέουν από τη σύμβαση, εκτός των περιπτώσεων που προβλέπονται στο άρθρο 195 του Ν.4412/2016. Η υποκατάσταση στις περιπτώσεις αυτές γίνεται κατόπιν απόφασης της Π.Α. μετά από γνώμη του αρμοδίου Τεχνικού Συμβουλίου.

8.4 Εμπιστευτικότητα

Καθ' όλη τη διάρκεια ισχύος της σύμβασης, αλλά και μετά τη λήξη ή λύση αυτής, ο Ανάδοχος (και οι προστηθέντες του) αναλαμβάνει την υποχρέωση να μη γνωστοποιήσει σε τρίτους (συμπεριλαμβανομένων των εκπροσώπων του ελληνικού και διεθνούς τύπου), χωρίς την προηγούμενη έγγραφη συγκατάθεση του Εργοδότη, οποιαδήποτε έγγραφα ή πληροφορίες που θα περιέλθουν σε γνώση του κατά την εκτέλεση των υπηρεσιών και την εκπλήρωση των υποχρεώσεών τους.

8.5 Κυριότητα Σχεδίων και Εγγράφων

8.5.1 Όλα τα έγγραφα (σχέδια, μελέτες, στοιχεία κλπ.) που θα συνταχθούν από τον Ανάδοχο (και τους προστηθέντες του) στα πλαίσια εκτέλεσης της Σύμβασης, θα ανήκουν στην ιδιοκτησία του Εργοδότη, θα είναι πάντοτε στη διάθεση των νομίμων εκπροσώπων του κατά τη διάρκεια ισχύος της σύμβασης και θα παραδοθούν στον Εργοδότη στον χρόνο που προβλέπεται στο Νόμο και στη σύμβαση ή αλλιώς κατά την καθ' οιονδήποτε τρόπο λήξη ή λύση της Σύμβασης.

8.5.2 Αν είναι υποχρέωση του Αναδόχου να παραδώσει αρχεία με στοιχεία σε ηλεκτρονική μορφή, υποχρεούται να τα συνοδεύσει με έγγραφη τεκμηρίωσή τους και με οδηγίες για την ανάκτηση / διαχείρισή τους.

8.6 Τεκμηρίωση στοιχείων από Ηλεκτρονικό Υπολογιστή

Οι κάθε είδους υπολογισμοί ή τα οποιαδήποτε στοιχεία, που θα προκύπτουν από επεξεργασία σε Ηλεκτρονικό Υπολογιστή, από τον Ανάδοχο (ή τους προστηθέντες του) ή από τις υπηρεσίες του Εργοδότη με την βοήθεια / καθοδήγηση του Αναδόχου, θα συνοδεύονται υποχρεωτικά από αναλυτικό υπόμνημα, που θα περιλαμβάνει :

- τον τύπο του Ηλεκτρονικού Υπολογιστή που χρησιμοποιήθηκε,
- την ονομασία του λογισμικού που χρησιμοποιήθηκε και τα στοιχεία του συντάκτη και του ιδιοκτήτη του, και
- σε περίπτωση υπολογισμών, την περιγραφή των μεθόδων, των παραδοχών υπολογισμού, του τρόπου συμπλήρωσης των δεδομένων, έτσι ώστε οι αντίστοιχοι υπολογισμοί να μπορούν να ελεγχθούν με άλλες κλασσικές μεθόδους ή με άλλα προγράμματα.

8.7 Κυριότητα και Χρήση λογισμικού του Αναδόχου

8.7.1 Τα προγράμματα Ηλεκτρονικού Υπολογιστή (λογισμικό), τα οποία θα χρησιμοποιήσει ο ανάδοχος για την εκτέλεση των υπηρεσιών και την εκπλήρωση των υποχρεώσεών του, υποχρεούται να θέσει στη διάθεση του Εργοδότη όποτε του ζητηθεί.

8.7.2 Η κυριότητα των προγραμμάτων αυτών παραμένει στον Ανάδοχο, έχει όμως ο Εργοδότης το δικαίωμα να τα χρησιμοποιεί, χωρίς οικονομική επιβάρυνση και χωρίς περιορισμούς για θέματα που σχετίζονται με το Τεχνικό Αντικείμενο της παρούσας Σύμβασης.

8.8 Φορολογικές υποχρεώσεις του Αναδόχου

8.8.1 Ο Ανάδοχος (και σε περίπτωση σύμπραξης όλα τα μέλη της) υποχρεούται να εκπληρώνει τις κατά τις κείμενες διατάξεις φορολογικές του υποχρεώσεις και ενδεικτικά:

- την υποχρέωση εγγραφής στην αρμόδια Δημόσια Οικονομική Υπηρεσία (ΔΟΥ) και υποβολής των αναγκαίων δηλώσεων φορολογίας εισοδήματος, Φ.Π.Α. κλπ,
- την τήρηση βιβλίων σύμφωνα με την ελληνική φορολογική νομοθεσία,
- την πληρωμή φόρου εισοδήματος ή άλλων φόρων ή τελών και την εκπλήρωση των υποχρεώσεων του για την καταβολή των εργοδοτικών εισφορών των εργαζομένων του.

8.8.2. Προκειμένου να αποφευχθεί η διπλή φορολογία του εισοδήματος τυχόν αλλοδαπών επιχειρήσεων του Αναδόχου, αυτός αναλαμβάνει να προσκομίσει στον Εργοδότη όλα τα σχετικά δικαιολογητικά έγγραφα, που απαιτούνται από τις αρμόδιες ελληνικές Δημόσιες Υπηρεσίες.

8.9 Ασφαλιστικές υποχρεώσεις του Αναδόχου για το Προσωπικό του

Ο Ανάδοχος (και τα μέλη του σε περίπτωση σύμπραξης) υποχρεούται να εκπληρώνει τις υποχρεώσεις του που απορρέουν από την κείμενη για την κοινωνική ασφάλιση νομοθεσία (σε ΙΚΑ, ΤΜΕΔΕ κλπ), για το προσωπικό του, που θα απασχολήσει για την εκτέλεση της σύμβασης.

8.10 Δημοσιοποίηση - Ανακοινώσεις στον Τύπο

Ο Ανάδοχος δεν δικαιούται να προβαίνει, χωρίς την προηγούμενη έγγραφη συγκατάθεση του Εργοδότη, άμεσα ή έμμεσα, σε δημόσιες ή δια του τύπου ανακοινώσεις σχετικά με τη σύμβαση ή τον Εργοδότη.

8.11 Αλληλογραφία του Συμβούλου με τον Εργοδότη

Τα έγγραφα που θα ανταλλάσσονται μεταξύ του Αναδόχου και του Εργοδότη θα πρέπει να αποστέλλονται κατ' αρχήν με telefax, τα δε πρωτότυπα αυτών να αποστέλλονται με συστημένο ταχυδρομείο ή με courier και να είναι συντεταγμένα στην ελληνική γλώσσα.

8.12 Σύνταξη Προγράμματος Ποιότητας Μελέτης (ΠΠΜ)

Ο Ανάδοχος δεν είναι υποχρεωμένος να υποβάλει το Πρόγραμμα Ποιότητας Μελέτης (ΠΠΜ).

Άρθρο 9 ΥΠΟΧΡΕΩΣΕΙΣ ΤΟΥ ΕΡΓΟΔΟΤΗ

9.1 Παροχή υφισταμένων στοιχείων

Ο Εργοδότης υποχρεούται να παρέχει στον Ανάδοχο, χωρίς επιβάρυνση, όλες τις πληροφορίες που αφορούν τη Σύμβαση, εφόσον είναι διαθέσιμες και δεν έχει κώλυμα να τις παραδώσει.

9.2 Έγκαιρη πληρωμή του Αναδόχου

Ο Εργοδότης υποχρεούται να καταβάλλει έγκαιρα το εργολαβικό αντάλλαγμα στον Ανάδοχο, κατά τους όρους του Νόμου και της παρούσας, όπως ειδικότερα ορίζεται στην παρ. 4.2.

Άρθρο 10 ΔΙΑΦΟΡΕΣ - ΔΙΑΦΩΝΙΕΣ - ΑΝΩΤΕΡΗ ΒΙΑ

10.1 Καλόπιστη εφαρμογή της Σύμβασης

Ο εργοδότης και ο ανάδοχος υποχρεούνται να αντιμετωπίζουν καλόπιστα τις αμοιβαίες υποχρεώσεις και τα δικαιώματά τους και να προσπαθούν για την επίλυση των διαφωνιών τους με πνεύμα συνεργασίας και

αλληλεγγύης. Η λύση οποιασδήποτε διαφωνίας επιλύεται κατά τα λοιπά, , κατά το άρθρο 198 του Ν.4412/2016 και την παρούσα (άρθρο 12).

10.2 Λάθη / ασυμφωνίες στα Συμβατικά Τεύχη ή στην Προσφορά του Αναδόχου

- 10.2.1 Τα συμβατικά τεύχη αλληλοσυμπληρώνονται. Σε περίπτωση που υπάρξουν αντικρουόμενες διατάξεις ή όροι στα συμβατικά τεύχη, υπερισχύουν τα αναγραφόμενα στο ισχυρότερο κάθε φορά, όπως ορίζεται στην Προκήρυξη.
- 10.2.3 Λάθη ή παραλείψεις των Συμβατικών Τευχών μπορεί να διορθώνονται πριν την υπογραφή της σύμβασης, αν τούτο δεν αντιβαίνει στη δικαιολογημένη εμπιστοσύνη των διαγωνιζομένων και στην υποχρέωση της Αναθέτουσας Αρχής να μη μεταβάλει μονομερώς τους όρους της που έλαβαν υπόψη τους οι διαγωνιζόμενοι για τη διαμόρφωση της προσφοράς τους.

10.3 Ανωτέρα βία

- 10.3.1 Αν κατά την εκτέλεση της σύμβασης επισυμβούν γεγονότα ή περιστατικά "ανώτερης βίας", τα οποία σαφώς και αποδεδειγμένα βρίσκονται υπεράνω του ελέγχου και της ευθύνης των συμβαλλομένων, καθένα εκ των μερών δικαιούται να αναστείλει την εκπλήρωση των συμβατικών του υποχρεώσεων, εφόσον αυτά τα γεγονότα ή περιστατικά παρεμποδίζουν την εκπλήρωσή τους. Το παραπάνω δικαίωμα υφίσταται μόνο στις περιπτώσεις που οι συνέπειες των περιστατικών αυτών δεν ρυθμίζονται από το Νόμο, ή τη σύμβαση.
- 10.3.2 Η μη εκπλήρωση των συμβατικών υποχρεώσεων κατά τη διάρκεια της αναστολής, δεν δημιουργεί δικαίωμα ή αξίωση υπέρ ή κατά του ετέρου των συμβαλλομένων. Δεν αναστέλλεται η εκπλήρωση υποχρεώσεων ή η καταβολή αμοιβών, που κατέστησαν απαιτητές πριν από την επέλευση των άνω γεγονότων ή περιστατικών.

10.4 Εκτέλεση της σύμβασης παρά την ύπαρξη διαφωνίας

Διαφωνίες, διενέξεις και διαφορές που θα ανακύψουν κατά την εκτέλεση της Σύμβασης δεν δικαιολογούν την εκ μέρους του αναδόχου άρνηση παροχής των υπηρεσιών και εκτέλεσης των καθηκόντων του όπως αυτά προβλέπονται στη Σύμβαση, εκτός αν τούτο ρητώς προβλέπεται από το Νόμο ή την σύμβαση. Αν παρότι δεν υφίσταται τέτοιο δικαίωμα, ο ανάδοχος αρνηθεί την εκτέλεση της σύμβασης, ο εργοδότης μπορεί να κηρύξει τον ανάδοχο έκπτωτο, κατά τις σχετικές διατάξεις του νόμου.

Άρθρο 11 ΕΚΠΤΩΣΗ ΑΝΑΔΟΧΟΥ - ΔΙΑΛΥΣΗ ΣΥΜΒΑΣΗΣ

11.1 Έκπτωση Αναδόχου

Εφόσον ο ανάδοχος παραβιάζει τις εκ της συμβάσεως υποχρεώσεις του, κηρύσσεται έκπτωτος με απόφαση της Π.Α., όπως λεπτομερώς ορίζεται στο άρθρο 191 του Ν.4412/2016. Εφόσον συντρέχουν οι περιπτώσεις της παρ. 2 του άρθρου αυτού, η διαδικασία έκπτωσης κινείται υποχρεωτικά.

Μετά την οριστικοποίηση της έκπτωσης εκκαθαρίζεται η σύμβαση και καταπίπτει υπέρ του εργοδότη η εγγύηση καλής εκτέλεσης. Ποινικές ρήτρες που τυχόν επιβλήθηκαν για υπέρβαση τμηματικών προθεσμιών οφείλονται αθροιστικά και επιπλέον επιβάλλεται ποινική ρήτρα για υπέρβαση της συνολικής προθεσμίας.

11.2 Διάλυση της σύμβασης

Ο εργοδότης δικαιούται να καταγγείλει και να προβεί σε διάλυση σύμβασης σύμφωνα με τις διατάξεις των άρθρων 133 και 192 του Ν.4412/2016.

11.3 Λύση της Σύμβασης για οικονομικούς λόγους

Πτώχευση του αναδόχου συνεπάγεται την αυτοδίκαιη λύση της σύμβασης, ενώ πτώχευση ή άλλου είδους αδυναμία μέλους σύμπραξης ή κοινοπραξίας συνεπάγεται την δυνατότητα αντικατάστασής του σύμφωνα με τις διατάξεις του άρθρου 195 του Νόμου. Θέματα υποκατάστασης του αναδόχου ή μελών αναδόχου σύμπραξης ή κοινοπραξίας ρυθμίζονται με τις διατάξεις του άρθρου 195 του Ν.4412/2016.

11.4 Λήξη της Σύμβασης - Παραλαβή του αντικειμένου της

Η λήξη της Σύμβασης, εφ' όσον δεν συντρέχουν λόγοι πρόωρης λύσης (έκπτωση του αναδόχου ή διάλυση της σύμβασης), πιστοποιείται με την οριστική παραλαβή της μελέτης με απόφαση της Προϊσταμένης Αρχής μετά την έγκριση και την έκδοση βεβαίωσης της Διευθύνουσας Υπηρεσίας για την περαίωση των εργασιών της σύμβασης, σύμφωνα με το άρθρο 189 του Ν.4412/2016.

Άρθρο 12 ΔΙΟΙΚΗΤΙΚΗ ΚΑΙ ΔΙΚΑΣΤΙΚΗ ΕΠΙΛΥΣΗ ΔΙΑΦΟΡΩΝ

Θέματα διοικητικής και δικαστικής επίλυσης διαφορών ρυθμίζονται με τις διατάξεις των άρθρων 175 και 198 του Νόμου.

Άρθρο 13 ΙΣΧΥΟΥΣΑ ΝΟΜΟΘΕΣΙΑ ΚΑΙ ΓΛΩΣΣΑ ΕΠΙΚΟΙΝΩΝΙΑΣ

13.1 Νομοθεσία

Η Σύμβαση διέπεται αποκλειστικά από το Ελληνικό Δίκαιο όπως αναλυτικά προσδιορίζεται στην Προκήρυξη και το Τεύχος Τεχνικών Δεδομένων.

13.2 Γλώσσα επικοινωνίας

13.2.1 Η Σύμβαση θα συνταχθεί στην ελληνική γλώσσα.

13.2.2 Όλες οι επικοινωνίες (προφορικές και γραπτές) μεταξύ του Αναδόχου και του Εργοδότη ή άλλων ελληνικών αρχών ή φορέων θα γίνονται στην ελληνική γλώσσα. Οπουδήποτε και οποτεδήποτε κατά τη διάρκεια ισχύος της Σύμβασης απαιτηθεί ερμηνεία ή μετάφραση από ή / και προς τα ελληνικά, αυτές θα εξασφαλίζονται από τον Ανάδοχο και με κόστος που θα βαρύνει τον ίδιο.

13.2.2 Σε κάθε περίπτωση αμφισβητήσεων ή διαφορών, το ελληνικό κείμενο κατ'εξουσιοδότηση των εγγράφων σε αλλοδαπή γλώσσα.

ΘΕΩΡΗΘΗΚΕ 27 / 9 /2017

Η ΣΥΝΤΑΞΑΣΑ

Η Προϊσταμένη Τ.Υ.Δ.Π.-Χ.

ΞΑΝΘΗ ΑΝΤΩΝΟΠΟΥΛΟΥ

ΧΡΙΣΤΙΝΑ ΒΑΣΣΑΛΟΥ

ΑΓΡΟΝ.& ΤΟΠΟΓΡΑΦΟΣ ΜΗΧΑΝΙΚΟΣ

ΑΡΧΙΤΕΚΤΩΝ ΜΗΧΑΝΙΚΟΣ