



Α Π Ο Φ Α Σ Η

Έγκριση Όρων Προκήρυξης ΠΑΝΕΛΛΗΝΙΟΥ
ΑΡΧΙΤΕΚΤΟΝΙΚΟΥ ΔΙΑΓΩΝΙΣΜΟΥ ΠΡΟΣΧΕΔΙΩΝ ΜΕ
ΤΙΤΛΟ: «ΜΕΛΕΤΗ ΒΡΕΦΟΝΗΠΙΑΚΟΥ ΣΤΑΘΜΟΥ
ΛΕΑΣ ΚΑΡΑΓΙΑΝΝΗ».

ΕΛΛΗΝΙΚΗ ΔΗΜΟΚΡΑΤΙΑ

ΔΗΜΟΣ ΠΑΠΑΓΟΥ - ΧΟΛΑΡΓΟΥ

ΟΙΚΟΝΟΜΙΚΗ ΕΠΙΤΡΟΠΗ

Αριθμός
Απόφασης: **84**

Χολαργός σήμερα την **18^η** του μηνός **Απριλίου** του έτους **2018**, ημέρα **Τετάρτη**, ώρα **09.00** και στο κατάστημα του Δήμου Παπάγου - Χολαργού, ύστερα από έγγραφη πρόσκληση του Προέδρου αυτής που επιδόθηκε την **13-4-2018**, **συνήλθε σε Τακτική συνεδρίαση η Οικονομική Επιτροπή με παρόντες τους κ.κ. :**

<u>Παρόντες</u>	<u>Απόντες</u>
Ηλία Αποστολόπουλο	Βασιλική Μπουφούνου
Γεωργία Αρβανίτη	Δημήτριο Τούτουζα
Άννα – Μαρία Τσικρικώνη	Κων/νος – Πολ/νης Τίγκας.
Αγλαΐα Σουρανή	
Μιχάλη Τράκα	
Αθανάσιο Αυγουρόπουλο (Αναπληρωματικό μέλος).	
Χαράλαμπο Κουγιουμπζόπουλο	

Ως Ειδικός Γραμματέας παραβρέθηκε ο υπάλληλος κ. Λουκάς Στραβόλαιμος.

Ο Πρόεδρος, εισηγούμενος το θέμα, είπε :

Έχοντας υπόψη:

1. την υπ' αριθμ. **18/2018** Απόφαση Δημοτικού Συμβουλίου περί έγκρισης Τροποποίησης Τεχνικού Προγράμματος 2018 για την ένταξη του αρχιτεκτονικού διαγωνισμού και της εκπόνησης της οριστικής μελέτης του βρεφονηπιακού σταθμού Λέας Καραγιάννη,
2. την υπ' αριθμ. **19/2018** Απόφαση Δημοτικού Συμβουλίου περί εγκρίσεως Αναμόρφωσης Προϋπολογισμού του Δήμου, έτους 2018, που εγγράφηκε πίστωση ποσού **80.000,00 €** για την πληρωμή της δαπάνης της εκτέλεσης του αρχιτεκτονικού διαγωνισμού και της εκπόνησης της οριστικής μελέτης για το 2018, με αρχιτεκτονικό διαγωνισμό με **Κ.Α.Ε. 15.7411.0021**.
3. την με αριθ. **2018104** φάκελο του διαγωνισμού του αρχιτεκτονικού διαγωνισμού, που συντάχθηκε από την Τεχνική Υπηρεσία του Δήμου Παπάγου-Χολαργού, με αμοιβή **13.291,74 €**, συμπεριλαμβανομένου ΦΠΑ 24%.
4. τον **N. 4412/2016 (Α' 147)** Δημόσιες Συμβάσεις Έργων, Προμηθειών και Υπηρεσιών (προσαρμογή στις Οδηγίες 2014/24/ΕΕ και 2014/25/ΕΕ) όπως διορθώθηκε και ισχύει.
5. την υπ. αριθμ. 26804/2011 απόφαση Υ.Π.Ε.Κ.Α.- ΦΕΚ 1427Β/2011, όπως τροποποιήθηκε με την υπ. αριθμ. 22186/2012 απόφαση Υ.Π.Ε.Κ.Α. – ΦΕΚ 1494Β/2012, περί αρχιτεκτονικών διαγωνισμών
6. την **Εγκύκλιο 1/23932/16-5-2017** (ΑΔΑ:ΨΤΡ64653Π8-ΟΨ2) του Υπουργείου Περιβάλλοντος και Ενέργειας
7. Η χρηματοδότηση του έργου θα είναι από **Ιδίων Πόρων του Δήμου** .

8. Την υπ' αριθμ. **73/28-03-2018** Απόφαση Οικονομικής Επιτροπής (ΑΔΑ: ΨΓ8ΚΩΞ1-ΞΤΡ) με την οποία **εγκρίθηκε ο Φακέλου διαγωνισμού** για τον ΠΑΝΕΛΛΗΝΙΟ ΑΡΧΙΤΕΚΤΟΝΙΚΟ ΔΙΑΓΩΝΙΣΜΟ ΠΡΟΣΧΕΔΙΩΝ ΜΕ ΤΙΤΛΟ: «ΜΕΛΕΤΗ ΒΡΕΦΟΝΗΠΙΑΚΟΥ ΣΤΑΘΜΟΥ ΛΕΛΑΣ ΚΑΡΑΓΙΑΝΝΗ», ΑΜ: 2018104 - Αμοιβών 13.291,74 € (συμπεριλαμβανομένου Φ.Π.Α. 24%) (cpv: 71200000-0 Αρχιτεκτονικές και συναφείς υπηρεσίες)
9. Τον **Ν. 4412/2016 (Α' 147)** Δημόσιες Συμβάσεις Έργων, Προμηθειών και Υπηρεσιών (προσαρμογή στις Οδηγίες 2014/24/ΕΕ και 2014/25/ΕΕ) όπως διορθώθηκε και ισχύει.

Η Οικονομική Επιτροπή καλείται να εγκρίνει την Προκήρυξη πανελλήνιου διαγωνισμού Προσχεδίων με τίτλο: «ΜΕΛΕΤΗ ΒΡΕΦΟΝΗΠΙΑΚΟΥ ΣΤΑΘΜΟΥ ΛΕΛΑΣ ΚΑΡΑΓΙΑΝΝΗ», Συνολικού ποσού αμοιβών 13.291,73 € (συμπεριλαμβανομένου Φ.Π.Α. 24%) .

Η Οικονομική Επιτροπή αφού έλαβε υπόψη της :

- Την εισήγηση του Προέδρου.
- Την τήρηση της νόμιμης διαδικασίας.

ΑΠΟΦΑΣΙΖΕΙ ομόφωνα

Την έγκριση των Όρων Προκήρυξης του ΠΑΝΕΛΛΗΝΙΟΥ ΑΡΧΙΤΕΚΤΟΝΙΚΟΥ ΔΙΑΓΩΝΙΣΜΟΥ ΠΡΟΣΧΕΔΙΩΝ ΜΕ ΤΙΤΛΟ: «ΜΕΛΕΤΗ ΒΡΕΦΟΝΗΠΙΑΚΟΥ ΣΤΑΘΜΟΥ ΛΕΛΑΣ ΚΑΡΑΓΙΑΝΝΗ», ως ακολούθως :

ΑΡΘΡΟ 1^ο - ΔΙΟΡΓΑΝΩΤΡΙΑ ΑΡΧΗ - ΑΡΜΟΔΙΑ ΥΠΗΡΕΣΙΑ

- 1.1 **Ο ΔΗΜΟΣ ΠΑΠΑΓΟΥ - ΧΟΛΑΡΓΟΥ** προκηρύσσει Πανελλήνιο Ανοιχτό Δημόσιο Αρχιτεκτονικό Διαγωνισμό προσχεδίων, με τίτλο: «**ΔΙΕΝΕΡΓΕΙΑ ΑΡΧΙΤΕΚΤΟΝΙΚΟΥ ΔΙΑΓΩΝΙΣΜΟΥ & ΟΡΙΣΤΙΚΗ ΜΕΛΕΤΗ ΑΡΧΙΤΕΚΤΟΝΙΚΩΝ ΓΙΑ ΤΟΝ ΒΡΕΦΟΝΗΠΙΑΚΟ ΣΤΑΘΜΟ ΕΠΙ ΤΗΣ Λ. ΚΑΡΑΓΙΑΝΝΗ ΔΚΧ**».

Διοργανώτρια Αρχή του Διαγωνισμού είναι ο **ΔΗΜΟΣ ΠΑΠΑΓΟΥ - ΧΟΛΑΡΓΟΥ**.

Ιστοσελίδα : www.dpapxol.gov.gr

- 1.2 Αρμόδια υπηρεσία που θα διεξάγει το διαγωνισμό (Διευθύνουσα Υπηρεσία) είναι η του Τμήματος Συγκοινωνιακών και Τεχνικών Μελετών και Έργων **ΔΙΕΥΘΥΝΣΗ ΤΕΧΝΙΚΩΝ ΥΠΗΡΕΣΙΩΝ ΔΗΜΟΥ ΠΑΠΑΓΟΥ – ΧΟΛΑΡΓΟΥ** και συγκεκριμένα το **Τμήμα Συγκοινωνιακών και Τεχνικών Μελετών και Έργων**.

Οδός : Αναστάσεως 900

Ταχ. Κωδ. : 156 69 Παπάγου

Πληροφορίες : Χριστίνα Αναγνωστοπούλου

Τηλέφωνο : 213 2027113, 213 2027120

FAX : 213 2027198

E-Mail : canagnostopoulou@dpapxol.gov.gr, texniki_ypiresia@dpapxol.gov.gr

Ιστοσελίδα: www.it.dpapxol.gov.gr

- 1.3 Οι Μελέτες θα κατατεθούν στο Πρωτόκολλο του δήμου Παπάγου - Χολαργού.

Οδός : Περικλέους 55

Ταχ. Κωδ. : 155 61 Χολαργός

Τηλ: : 213 2002849

E-Mail : protocol@dpapxol.gov.gr

FAX: : 210 6513840

Η αρμόδια Υπηρεσία θα δημοσιοποιήσει οποιαδήποτε μεταβολή των παραπάνω στοιχείων και με ανάρτηση στην ιστοσελίδα της Διοργανώτριας Αρχής.

Η Κριτική Επιτροπή θα συνεδριάζει σε τόπο που θα παραχωρηθεί από τη Διοργανώτρια Αρχή.

ΑΡΘΡΟ 2ο - ΦΟΡΕΑΣ ΧΡΗΜΑΤΟΔΟΤΗΣΗΣ - ΙΣΧΥΟΝ ΘΕΣΜΙΚΟ ΠΛΑΙΣΙΟ

2.1 Φορέας χρηματοδότησης είναι ο Δήμος (Χρηματοδότηση από ΙΔΙΟΥΣ ΠΟΡΟΥΣ, ΚΑΕ: 15.7411.0021). Για την διενέργεια του Αρχιτεκτονικού Διαγωνισμού έχει εγγραφεί το ποσό των 80.000,00€ στον προϋπολογισμό του Δήμου του έτους 2018, που αντιστοιχεί σε δαπάνες των προβλεπόμενων βραβείων και εξαγορών καθώς και της αμοιβής των μελών της κριτικής επιτροπής καθώς και της αμοιβής των μελών της κριτικής επιτροπής. Επιπλέον και της αμοιβής της οριστικής μελέτης που στη συνέχεια θα ανατεθεί στον πρώτο βραβευθέντα.

Ο παρών Διαγωνισμός διεξάγεται σύμφωνα με τις διατάξεις :

- 2.2** Της με αρ. πρωτ. οικ. 26804/16-6-2011 απόφασης Υ.Π.Ε.Κ.Α. «Νέο πλαίσιο διενέργειας των αρχιτεκτονικών διαγωνισμών και γενικά διαγωνισμών μελετών με απονομή βραβείων» (ΦΕΚ 1427Β'/2011) μετά την τροποποίηση με την υπ' αρ. 22186/4-5-2012, απόφασης Υ.Π.Ε.Κ.Α (ΦΕΚ 1494Β'/2012), όπως ισχύει.
- 2.3** Του Ν.4412/2016 Δημόσιες Συμβάσεις Έργων, Προμηθειών και Υπηρεσιών (προσαρμογή στις Οδηγίες 2014/24/ΕΕ και 2014/25/ΕΕ).
- 2.4** Του Ν.3919/2011 «Αρχή της επαγγελματικής ελευθερίας, κατάργηση αδικαιολόγητων περιορισμών στην πρόσβαση και άσκηση επαγγεμάτων» (Α'/32), όπως ισχύει.
- 2.5** Του Π.Δ. 60/2007, «Προσαρμογή της Ελληνικής Νομοθεσίας στις διατάξεις της οδηγίας 2004/18/ΕΚ κλπ» (Α'/64), όπως ισχύει.
- 2.6** Του Ν. 4024/2011, ΦΕΚ 226 Α'/27-10-2011, «Συνταξιοδοτικές ρυθμίσεις, ενιαίο μισθολόγιο- βαθμολόγιο, εργασιακή εφεδρεία και άλλες διατάξεις εφαρμογής του μεσοπρόθεσμου πλαισίου δημοσιονομικής στρατηγικής 2012 -2015».
- 2.7** Του Ν. 3833/2010 «Προστασία της εθνικής οικονομίας- Επείγοντα μέτρα αντιμετώπισης της δημοσιονομικής κρίσης» (Α'/40), όπως ισχύει.
- 2.8** Την Εγκύκλιο 1 αρ. πρωτ. οικ.23932/16-5-2017, του Υπουργείου Περιβάλλοντος και Ενέργειας
- 2.9** Το υπ' αριθμ. 6391/30-3-2018 έγγραφο του Υπουργείου Περιβάλλοντος και Ενέργειας με το συνημμένο πρακτικό κλήρωσης για την ανάδειξη μελών της Κριτικής Επιτροπής για τον Πανελλήνιο Αρχιτεκτονικό Διαγωνισμό προσχεδίων με τίτλο: «ΔΙΕΝΕΡΓΕΙΑ ΑΡΧΙΤΕΚΤΟΝΙΚΟΥ ΔΙΑΓΩΝΙΣΜΟΥ & ΟΡΙΣΤΙΚΗ ΜΕΛΕΤΗ ΑΡΧΙΤΕΚΤΟΝΙΚΩΝ ΓΙΑ ΤΟΝ ΒΡΕΦΟΝΗΠΙΑΚΟ ΣΤΑΘΜΟ ΕΠΙ ΤΗΣ Λ. ΚΑΡΑΓΙΑΝΝΗ ΔΚΧ».
- 2.10** Το με αρ. πρωτ.: 16228/23-3-2018 έγγραφο του Εθνικού Μετσόβιου Πολυτεχνείου, Σχολή Αρχιτεκτόνων Μηχανικών με τα οποία ορίστηκαν το τακτικό και το αναπληρωματικό μέλος της Επιτροπής των κριτών εκ των προσωπικοτήτων.
- 2.11** Για τον παρόντα διαγωνισμό έχει τηρηθεί η προβλεπόμενη από το νόμο διαδικασία.

ΑΡΘΡΟ 3ο - ΧΑΡΑΚΤΗΡΑΣ ΤΟΥ ΕΡΓΟΥ – ΕΙΔΟΣ ΔΙΑΓΩΝΙΣΜΟΥ

3.1 Το έργο για την «ΔΙΕΝΕΡΓΕΙΑ ΑΡΧΙΤΕΚΤΟΝΙΚΟΥ ΔΙΑΓΩΝΙΣΜΟΥ & ΟΡΙΣΤΙΚΗ ΜΕΛΕΤΗ ΑΡΧΙΤΕΚΤΟΝΙΚΩΝ ΓΙΑ ΤΟΝ ΒΡΕΦΟΝΗΠΙΑΚΟ ΣΤΑΘΜΟ ΕΠΙ ΤΗΣ Λ. ΚΑΡΑΓΙΑΝΝΗ ΔΚΧ», θεωρείται αξιολογικό τεχνικό έργο σύμφωνα με τις διατάξεις του άρθρου 2 παρ.2 και παρ. 3.α.1 της με αρ. πρωτ. οικ. 26804/16-6-2011 Απόφασης Υ.Π.Ε.Κ.Α..

3.2 Ο Διαγωνισμός χαρακτηρίζεται ως **ανοικτός διαγωνισμός μίας κατηγορίας προσχεδίων μελέτης υλοποίησης ενός σταδίου** κατά την έννοια του άρθρου 1 και των περιπτώσεων α.1, β.2, γ.1, δ.1, της παρ.2, της με αρ. πρωτ. οικ. 26804/16-6-2011 απόφασης Υ.Π.Ε.Κ.Α., όπως τροποποιήθηκε με την με αρ. πρωτ.22186/04-05-2012 απόφαση Υ.Π.Ε.Κ.Α.

3.3 Η προεκτιμώμενη αμοιβή εκπόνησης του **συνόλου** της αρχιτεκτονικής μελέτης του κτιρίου ανέρχεται, σύμφωνα με το τεύχος δεδομένων και στοιχείων που συνοδεύει την προκήρυξη, στο ποσό των **89.326,18 €** μη συμπεριλαμβανομένου απρόβλεπτα και Φ.Π.Α.

ΑΡΘΡΟ 4ο - ΣΚΟΠΟΣ ΤΟΥ ΔΙΑΓΩΝΙΣΜΟΥ

Η αγωγή και φροντίδα των μικρών παιδιών αγγίζει άμεσα το θεσμό της κοινωνικής πρόνοιας μιας οργανωμένης κοινωνίας.

Είναι γεγονός ότι αρχικά οι παιδικοί σταθμοί αποτέλεσαν μια «λύση ανάγκης» που παρείχε τη δυνατότητα στους εργαζόμενους γονείς να εμπιστεύονται τα παιδιά τους σε ένα ασφαλές περιβάλλον την ώρα της εργασίας τους. Μολονότι, όμως, ο παιδικός σταθμός ταυτίζεται στη συλλογική συνείδηση με ένα χώρο ομαδικής φύλαξης παιδιών δεν είναι απλά κάτι τέτοιο, αλλά ένας χώρος όπου προσφέρεται για την καλλιέργεια και την ανάπτυξη των ικανοτήτων των παιδιών και συνιστά πολύτιμο κατώφλι και προθάλαμο στην κοινωνικοποίηση τους.

Η λογική της δημιουργίας μικρών παιδικών σταθμών ανά γειτονιά, όπως έχει αναφερθεί ήδη, είναι ο στόχος του Δήμου.

Η κατασκευή ενός νέου οργανωμένου βιοκλιματικού κτιριακού συγκροτήματος, με σύγχρονες αντιλήψεις βιοκλιματικού σχεδιασμού και κατασκευής, θα δημιουργήσει άριστες συνθήκες για τους χρήστες και το προσωπικό, θα οδηγήσει σε σημαντική εξοικονόμηση κατανάλωσης ενέργειας και το νέο κτίριο θα είναι πιο φιλικό και αποδοτικό στην εξυπηρέτηση των μικρών του χρηστών..

ΑΡΘΡΟ 5ο - ΑΝΤΙΚΕΙΜΕΝΟ ΤΟΥ ΔΙΑΓΩΝΙΣΜΟΥ

Το κτίριο που θα μελετηθεί, θα πρέπει στο έπακρο να εκμεταλλευτεί τις δυνατότητες του οικοπέδου και του προσανατολισμού, ώστε ο φυσικός φωτισμός και ο ηλιασμός να είναι τα ζητούμενα της λύσης.

Συνοψίζοντας, ως όφελος από την υλοποίηση του συγκεκριμένου έργου, μπορούμε επιγραμματικά να αναφέρουμε τα παρακάτω :

- Καλύτερη κατανομή των παιδιών σε επίπεδο γειτονιάς.
- Καλύτερη λειτουργία των εκπαιδευτικών ιδρυμάτων προσχολικής αγωγής.
- Βελτίωση της ποιότητας των παρεχόμενων υπηρεσιών προς τους πολίτες
- Εξοικονόμηση στην κατανάλωση ενέργειας
- Πρόσβαση των ΑΜΕΑ.

Για τους παραπάνω λόγους η Δ/ση Τεχνικών Υπηρεσιών και συγκεκριμένα το Τμήμα τεχνικών Μελετών και Έργων του Δήμου Παπάγου – Χολαργού, αποφάσισε να προχωρήσει άμεσα στην σύνταξη αφενός ενός πλήρους κτιριολογικού προγράμματος το οποίο καλύπτει όλες τις ανάγκες του βρεφονηπιακού σταθμού.

Στόχος είναι η ανέγερση ενός λειτουργικού, σύγχρονου, κτιρίου. Ο βιοκλιματικός σχεδιασμός θεωρείται ως απαραίτητη παράμετρος του ευρύτερου σχεδιασμού του. Η επιλογή σύγχρονων και ανθεκτικών υλικών και τρόπων δομής, με την μικρότερη δυνατή ανάγκη συντήρησης, αποτελούν επίσης απαιτήσεις του έργου. Το σύνολο των ανωτέρω προϋποθέσεων στοχεύουν στην ελαχιστοποίηση του κόστους κατασκευής, συντήρησης και λειτουργίας του.

Το οικοπέδο βρίσκεται στον πεζόδρομο «Λέλας Καραγιάννη», στα βορειοανατολικά όρια του δήμου στα σύνορα με την Αγία Παρασκευή. Βρίσκεται εντός του εγκεκριμένου ρυμοτομικού σχεδίου της Δημοτικής Κοινότητας Χολαργού και είναι άρτιο και οικοδομήσιμο, σύμφωνα με τις ισχύουσες πολεοδομικές διατάξεις. Στις αεροφωτογραφίες που ακολουθούν φαίνεται η θέση του οικοπέδου.

Σύμφωνα με το εγκεκριμένο τοπογραφικό διάγραμμα το οικοπέδο είναι επιφανείας 985,12 τμ

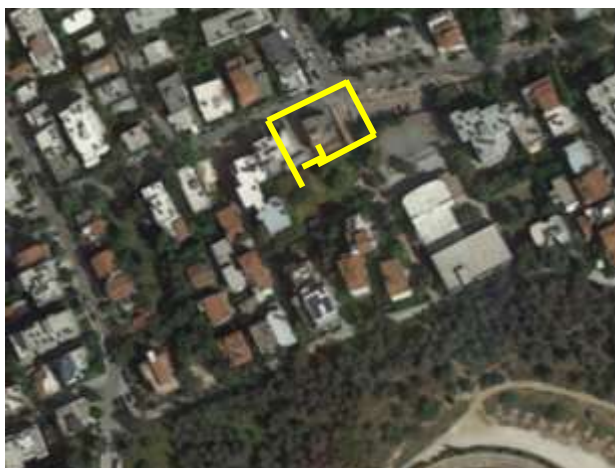

Εικόνα 1. Αεροφωτογραφία του οικοπέδου με τα περιβάλλοντα οικοδομικά τετράγωνα. Ανατολικά του οικοπέδου βρίσκεται ο πεζόδρομος Λέλα Καραγιάννη. Νοτίως του οικοπέδου βρίσκονται οι παρυφές του λόφου Τσακού



Εικόνα 2. Αεροφωτογραφία της ευρύτερης του Δήμου Παπάγου - Χολαργού. Επισημαίνεται η θέση του οικοπέδου

Το πρόσφατο Τοπογραφικό Διάγραμμα του οικοπέδου παρατίθεται προς ενημέρωση των διαγωνιζομένων ως Προσαρτήματα του παρόντος τεύχους. Το εμβαδόν του οικοπέδου με τα στοιχεία Α,Β,Γ,Δ,Ε,Ζ,Η,Α έχει έκταση 985,12 τ.μ.

Στην έκταση όπου προτείνεται να ανεγερθεί το κτίριο του βρεφονηπιακού σταθμού, ισχύουν οι παρακάτω τοπικές συνθήκες :

- α). Οι επιτρεπόμενες Χρήσεις Γης και οι επιτρεπόμενοι Όροι Δόμησης αναφέρονται στο προσαρτώμενο Τοπογραφικό Διάγραμμα, σύμφωνα με τις ισχύουσες πολεοδομικές διατάξεις. (όροι δόμησης στο Ο.Τ. 117β του Δήμου Χολαργού.
- β) Η περιοχή του έργου παρουσιάζει κατωφερική κλίση προς τα βόρεια-βορειοδυτικά, με μέγιστη υψομετρική διαφορά μεταξύ των ορίων του οικοπέδου 3,65 μ. Το οικόπεδο δεν έχει σήμερα κάποιο κτίσμα, ενώ υπάρχουν δύο μεγάλα πεύκα και μερικοί θάμνοι στο εσωτερικό του.
- γ) Τα ανώτερα εδαφικά στρώματα αποτελούνται από τεχνητές επιχώσεις (μπάζα) πάχους 0,90-1,20μ περίπου, κάτω από τα οποία απαντάται σχιστολιθικό υπόβαθρο, το οποίο εμφανίζεται αποσαθρωμένο αρχικά και μέχρι βάθους 2,00-6,10μ υπό την μορφή πυκνού έως πολύ πυκνού αργιλώδους αμμοχάλικου και σε βραχώδη μορφή βαθύτερα.
- δ) Η στάθμη του υπόγειου υδροφόρου ορίζοντα βρισκόταν κατά τον μήνα Ιούλιο του 2013 σε βάθος μεγαλύτερο των 9,00 μ (κατώτερη στάθμη -7,30μ).
- ε) Το οικόπεδο γειτνιάζει με περιοχή κατοικίας.
- στ) Από άποψη σεισμικής επικινδυνότητας η περιοχή του έργου κατατάσσεται στην ζώνη Ι του τροποποιημένου ΕΑΚ (απόφαση υπ' αριθμ. Δ17α/12.8.2003 του ΥΠΕΧΩΔΕ), το δε έδαφος κατατάσσεται στην κατηγορία σεισμικής επικινδυνότητας Β.
- ζ) Η βασική προσπέλαση του οικοπέδου πραγματοποιείται από τον πεζόδρομο Λέας Καραγιάννη, που είναι η προέκταση της οδού Αρκαδίου του Χολαργού.

ΑΡΘΡΟ 6^ο - ΠΡΟΥΠΟΘΕΣΕΙΣ ΣΥΜΜΕΤΟΧΗΣ ΣΤΟ ΔΙΑΓΩΝΙΣΜΟ

- 6.1** Δικαίωμα συμμετοχής στο διαγωνισμό έχουν όλα τα φυσικά ή νομικά πρόσωπα τα οποία κατέχουν την από το Νόμο οριζόμενη Άδεια Άσκησης Επαγγελματικής Δραστηριότητας του Αρχιτέκτονα Μηχανικού στην Ελλάδα ή σε άλλο κράτος. Για τη συμμετοχή στο διαγωνισμό δεν είναι προαπαιτούμενη η εγγραφή στο μητρώο μελετητών ή / και η λήψη αντίστοιχης τάξης μελετητικού πτυχίου, σύμφωνα με την Υ.Α. 26804/ 2011 Υ.ΠΕ.Κ.Α. (Φ.Ε.Κ. 1427 Β'/2011).
- 6.2** Οι συμμετέχοντες μπορούν προαιρετικά να συνεργασθούν και με άλλες ειδικότητες, χωρίς υποχρέωση της Διοργανώτριας Αρχής για καταβολή επιπλέον αμοιβής πέραν των προβλεπόμενων βραβείων και χωρίς υποχρέωση ανάθεσης της μελέτης.

Κάθε διαγωνιζόμενος μπορεί να συμμετέχει μόνο μία (1) συμμετοχή (είτε μόνος του είτε ως μέλος ομάδας μελέτης)

Τα αποδεικτικά του δικαιώματος συμμετοχής κάθε διαγωνιζομένου (Άδεια Άσκησης Επαγγέλματος κ.τ.λ.) υποβάλλονται μόνο σε έντυπη μορφή, σε κλειστό φάκελο, σύμφωνα με τα αναφερόμενα στην παρούσα προκήρυξη.

Η μη προσκόμιση των αποδεικτικών δικαιώματος συμμετοχής κάθε Διαγωνιζόμενου αποτελεί λόγο αποκλεισμού.
- 6.3** Αποκλείονται ως Διαγωνιζόμενοι: (ως Διαγωνιζόμενοι νοούνται η ομάδα μελέτης και οι δηλωνόμενοι ως συνεργάτες αυτής)

- Τα πρόσωπα που έχουν συμμετάσχει με οποιοδήποτε τρόπο στην προπαρασκευή και στη σύνταξη του προγράμματος του Διαγωνισμού.
- Τα μέλη της Κριτικής Επιτροπής.
- Τα πρόσωπα που συνδέονται με τα ανωτέρω πρόσωπα άμεσα επαγγελματικά ή έχουν με αυτά συγγένεια πρώτου ή δευτέρου βαθμού.
- Το προσωπικό της Διοργανώτριας Αρχής που υπηρετεί σε αυτήν σήμερα και έως τη λήξη του Διαγωνισμού.
- Οι επιστημονικοί σύμβουλοι, συνεργάτες κ.λ.π., της Διοργανώτριας Αρχής.

ΑΡΘΡΟ 7^ο - ΧΡΗΜΑΤΙΚΑ ΒΡΑΒΕΙΑ – ΕΞΑΓΟΡΕΣ - ΑΠΟΖΗΜΙΩΣΕΙΣ

7.1 Στο Διαγωνισμό θα απονεμηθούν συνολικά τα παρακάτω χρηματικά βραβεία (χωρίς Φ.Π.Α.) :

ΒΡΑΒΕΙΑ	ΠΟΣΟ ΒΡΑΒΕΙΟΥ	ΠΟΣΟΣΤΟ
1ο Βραβείο:	4.823,61	45%
2ο Βραβείο:	3.537,32	33%
3ο Βραβείο:	2.358,23	22%

Για το καθορισμό των βραβείων ελήφθη υπόψη το άρθρο 11 παρ. 3 της Υ.Α. 26804/16-06-2011 Υ.ΠΕ.Κ.Α. ,όπως τροποποιήθηκε με την Υ.Α. 22189/04-05-2012 Υ.ΠΕ.Κ.Α.

Πλέον των ανωτέρω βραβείων, μετά από υπόδειξη της Κριτικής Επιτροπής η οποία δεν είναι δεσμευτική, η Διοργανώτρια Αρχή δύναται να εξαγοράσει επιπλέον αριθμό προτάσεων, που δεν μπορεί να υπερβαίνει τις **τρεις (3)**, αντί του ποσού των **1.000 €** έκαστη (συμπεριλαμβανομένου του Φ.Π.Α.), με την προϋπόθεση της συγκατάθεσης των μελετητών για την παραχώρηση των πνευματικών δικαιωμάτων της μελέτης.

7.2 Εάν κατά το στάδιο του διαγωνισμού υποβληθούν λιγότερες από τρεις (3) συμμετοχές, ο Διοργανωτής μπορεί να επιλέξει μία εκ των κατωτέρω εναλλακτικών:

α. Να κηρύξει τον Διαγωνισμό άγονο.

β. Να συνεχίσει κανονικά την όλη διαδικασία του διαγωνισμού, εάν τουλάχιστον δύο προτάσεις κριθούν αξιόλογες κατά την βαθμολόγηση της Κριτικής Επιτροπής.

Σε οποιαδήποτε περίπτωση ματαίωσης της κρίσης της Επιτροπής μετά την υποβολή των προτάσεων των διαγωνιζόμενων, με υπαιτιότητα του Διοργανωτή, οι προτάσεις θα επιστραφούν στους διαγωνιζόμενους και ο διαγωνισμός θα επαναληφθεί σε μεταγενέστερη καθοριζόμενη ημερομηνία από την Διοργανώτρια Αρχή.

7.3 Οι μελέτες που θα βραβευθούν και θα εξαγοραστούν, μετά την καταβολή των αντίστοιχων χρηματικών ποσών, ανήκουν στην πλήρη κυριότητα της Περιφέρειας Αττικής, σύμφωνα πάντα με τα οριζόμενα στο άρθρο 16 της Υ.Α. 26804/16-06-2011 Υ.ΠΕ.Κ.Α. (Φ.Ε.Κ. 1427 Β΄/2011).

7.4 Την πατρότητα των μελετών διατηρούν οι μελετητές αυτών χωρίς δικαίωμα περαιτέρω αποζημίωσης ή αντιτίμου καθοιονδήποτε τρόπο από την Περιφέρεια Αττικής.

- 7.5 Η κριτική επιτροπή διατηρεί το δικαίωμα της αν διαπιστώσει ανεπάρκεια των προτάσεων και ύστερα από αξιολόγηση, να μην απονείμει βραβεία ή αποζημιώσεις.
- 7.6 Η Κριτική επιτροπή διατηρεί το δικαίωμα να κηρύξει **άγονο** τον διαγωνισμό, εφόσον κρίνει τεκμηριωμένα ότι δεν υπάρχουν μελέτες που να επιλύουν βασικές ανάγκες για τη λειτουργία του έργου, ή δεν ικανοποιούνται βασικές αισθητικές απαιτήσεις, ή έχουν παρουσιαστεί λύσεις που οδηγούν σε απαράδεκτες οικονομικά ή τεχνικά κατασκευές. Στην περίπτωση αυτή, η επιτροπή μπορεί να προτείνει αποζημιώσεις σε έως τρεις (3) μελέτες, με ποσό 1.000 € έκαστη.
- 7.7 Η καταβολή των βραβείων, των εξαγορών και των αποζημιώσεων (εάν προκύψουν), προϋποθέτει την παράδοση στο Διοργανωτή όλων των σχεδίων και αρχείων της μελέτης σε έντυπη και ψηφιακή μορφή.
- 7.8 Τα βραβεία και οι εξαγορές πραγματοποιούνται μετά την λήξη του διαγωνισμού (για διατήρηση της ανωνυμίας κατά την διάρκεια του διαγωνισμού). Εφόσον το βραβείο ή η εξαγορά απονεμηθεί σε ομάδα διαγωνιζομένων, τότε θα καταβάλλεται στον κατεχονή δηλωθέντα εκπρόσωπο / υπεύθυνο της ομάδας, ο οποίος θα φροντίσει για την δίκαιη μεταξύ της ομάδας κατανομή του.

ΑΡΘΡΟ 8^ο - ΣΥΝΘΕΣΗ ΚΡΙΤΙΚΗΣ ΕΠΙΤΡΟΠΗΣ

Η Κριτική Επιτροπή θα είναι **5μελής** και η σύνθεσή της θα ορισθεί σύμφωνα με τα οριζόμενα στο άρθρο 12 της Υ.Α. 26804/2011, Υ.ΠΕ.ΚΑ., όπως τροποποιήθηκε με την με αρ. 22186/2012 Υ.Α.

- 8.1 Τα μέλη της Κριτικής επιτροπής με τους Αναπληρωτές τους ορίζονται ως εξής:
- Ένας (1) κριτής εκ προσωπικοτήτων.
 - Ένας (1) κριτής, εκπρόσωπος της Διοργανώτριας Αρχής, με τον αναπληρωτή του.
 - Τρεις (3) κριτές από τον κατάλογο κριτών Αρχιτεκτονικών Διαγωνισμών της παρ.3 του άρθρου 12 της με αρ.πρωτ.26804/16-06-2011 Απόφαση Υπουργού Π.Ε.Κ.Α. (Β'/1427), (όπως τροποποιήθηκε με την Υ.Α. 22186/2012 Υ.ΠΕ.ΚΑ.), η επιλογή των οποίων διενεργείται με κλήρωση, με ευθύνη του Υ.Π.Α.Ε.Ν. από τον κατάλογο των κριτών της κατηγορίας μελέτης (αρχιτεκτονικές μελέτες).
- 8.2 Εάν κάποιο μέλος κριτικής επιτροπής δεν είναι σε θέση να εκπληρώσει τις αρμοδιότητές του αντικαθίσταται από τον ορισμένο αναπληρωτή του. Για τους κριτές της ανωτέρω παραγράφου 3 η αντικατάσταση γίνεται από τον ορισμένο αναπληρωτή του (σύμφωνα με την απόφαση συγκρότησης της επιτροπής). Σε περίπτωση απουσίας του τακτικού και αναπληρωματικού μέλους (των κριτών της παρ.3), τότε η αντικατάσταση γίνεται από το πρώτο διαθέσιμο επιλαχόν μέλος κατά την σειρά αναφοράς τους στο Πρακτικό κλήρωσης του Υ.Π.Α.ΠΕ.Ν.
- 8.3 Τα μέλη της Κριτικής Επιτροπής αμείβονται για τις προσφερόμενες υπηρεσίες τους από τη Διοργανώτρια Αρχή. Οι αμοιβές τους ορίζονται σύμφωνα με την παρ.1 του άρθρου 21 του Ν.4024/Φ.Ε.Κ. 226Α'/2011.
- 8.4 Η συγκρότηση της Κριτικής Επιτροπής θα οριστικοποιηθεί τουλάχιστον 20 ημέρες πριν την λήξη της προθεσμίας υποβολής των Προτάσεων (άρθρο 12, παράγραφος 4 της Υ.Α. 26804/2011 Υ.ΠΕ.Κ.Α.). Η απόφαση συγκρότησης της Κριτικής Επιτροπής θα δημοσιευτεί στην Εφημερίδα της Κυβέρνησης κατά την διάταξη του άρθρου 5, παρ. 2, περιπτ. ιβ' του Ν.3469/2006, Φ.Ε.Κ.131Α'/2006, σύμφωνα με το ανωτέρω προαναφερόμενο άρθρο και αναρτάται στο πρόγραμμα «Διαύγεια», σύμφωνα με τον Ν.3861/2010.
- 8.5 **Χρέη Προέδρου της Κριτικής Επιτροπής** θα εκτελεί ο κριτής **«εκ προσωπικοτήτων»**, ο καθηγητής αρχιτεκτονικής (ο ορισμός γίνεται από την Οικονομική Επιτροπή). Χρέη γραμματέα της Κριτικής Επιτροπής θα εκτελεί ένας (1) υπάλληλος της Τεχνικής Υπηρεσίας, ο οποίος ορίζεται (με τον αναπληρωτή του) με απόφαση της Διοργανώτριας Αρχής.

- 8.6 Τα μέλη της Κριτικής Επιτροπής δεν μπορούν να συμμετάσχουν στο γραφείο μελετών στο οποίο θα ανατεθεί η ολοκλήρωση της μελέτης.

ΑΡΘΡΟ 9ο - ΑΝΑΘΕΣΗ ΜΕΛΕΤΗΣ

- Η Διοργανώτρια Αρχή αναλαμβάνει την υποχρέωση, σύμφωνα με τις κείμενες διατάξεις, να αναθέσει στην ομάδα μελέτης που θα πάρει το 1ο Βραβείο την εκπόνηση της οριστικής μελέτης των αρχιτεκτονικών. Οι υπόλοιπες μελέτες θα ανατεθούν από την Δ/ση Τεχνικών Έργων της Αναθέτουσας Αρχής, σύμφωνα με τις διατάξεις του Ν. Ν.4412/2016.
- Η Διοργανώτρια Αρχή διατηρεί το δικαίωμα, εφόσον το κρίνει σκόπιμο σε περίπτωση μη απονομής του 1^{ου} Βραβείου, να αναθέσει την οριστική μελέτη του έργου στον κατά την αξιολόγηση πρώτο διακριθέντα.
- Οι ανάδοχοι μελετητές οφείλουν εφόσον δεν καλύπτουν από πλευράς δυναμικότητας μελετητικού πτυχίου τις σχετικές απαιτήσεις που προκύπτουν σύμφωνα με την κείμενη νομοθεσία να συνεργασθούν για την ανάληψη της μελέτης με άλλο μελετητή ή μελετητικό γραφείο ώστε να καλύπτεται η απαιτούμενη δυναμικότητα. Ο συνεργαζόμενος μελετητής υποδεικνύεται από τους βραβευθέντες μελετητές και εγκρίνεται από τη Διοργανώτρια Αρχή.
- Κατά την υπογραφή της σύμβασης η Διοργανώτρια Αρχή ή Αναθέτουσα Αρχή έχει το δικαίωμα διατύπωσης συμπληρωματικών κατευθύνσεων.
- Η αμοιβή ανάθεσης της μελέτης καθορίζεται σε ποσοστό 60% της προεκτιμώμενης αμοιβής, σύμφωνα με το τεύχος δεδομένων και στοιχείων που αποτελεί αναπόσπαστο μέρος της προκήρυξης. Από την αμοιβή της οριστικής μελέτης θα αφαιρεθεί το ποσόν του βραβείου του Διαγωνισμού.
- Η ομάδα μελέτης στην οποία θα ανατεθεί η οριστική μελέτη, οφείλει να συνεργαστεί με τις αρμόδιες Διευθύνσεις Τεχνικών Έργων της Αναθέτουσας Αρχής στην ολοκλήρωση των υπολοίπων μελετών για το στάδιο της μελέτης εφαρμογής.

ΑΡΘΡΟ 10ο - ΔΙΑΔΙΚΑΣΙΑ ΕΓΓΡΑΦΗΣ ΚΑΙ ΠΑΡΑΛΑΒΗΣ ΤΩΝ ΣΤΟΙΧΕΙΩΝ ΤΟΥ ΔΙΑΓΩΝΙΣΜΟΥ

- 10.1 Για το δικαίωμα συμμετοχής στο Διαγωνισμό, κάθε διαγωνιζόμενος (φυσικό ή νομικό πρόσωπο) ή ομάδα διαγωνιζόμενων εγγράφεται, σε κατάλογο που τηρεί η αρμόδια Υπηρεσία της Διοργανώτριας Αρχής, με αίτηση που αναφέρει τα στοιχεία του (διεύθυνση, αριθμό τηλεφώνου, τηλεομοιοτυπίας - FAX - και ηλεκτρονική διεύθυνση – email.), προκειμένου να ενημερώνεται από τη Διοργανώτρια Αρχή. Η αίτηση για εγγραφή στον κατάλογο θα υποβληθεί στο Πρωτόκολλο του Δήμου Περικλέους 55 Τ.Κ.: 15561 στην Χολαργός, ή θα σταλεί ταχυδρομικά ή με τηλεομοιοτυπία -FAX- και ηλεκτρονικό ταχυδρομείο, έως και την **15-6-2018** και ώρα 14:00.
- 10.2 Από τη διοργανώτρια αρχή θα αποδίδεται σε όλους τους εγγραφέντες – εκπροσώπους πιστοποιητικό εγγραφής στον κατάλογο αυτό.
- Η εγγραφή των ενδιαφερομένων στον παραπάνω κατάλογο αποτελεί προϋπόθεση για την συμμετοχή τον Διαγωνισμό.
- 10.3 Το τεύχος αναλυτικής προκήρυξης και φακέλου Διαγωνισμού (με συνημμένο τοπογραφικό διάγραμμα) θα αναρτηθούν στην ιστοσελίδα του Δήμου www.it.dpapxol.gov.gr και παρέχονται ηλεκτρονικά.

- 10.4** Η Διοργανώτρια Αρχή μπορεί να επικοινωνεί με τους εγγραφέντες στον κατάλογο ταχυδρομικά, με τηλεομοιοτυπία-FAX- ή ηλεκτρονικό ταχυδρομείο με ευθύνη του ενδιαφερομένου ως προς την παραλαβή των μηνυμάτων.

ΑΡΘΡΟ 11° - ΠΡΟΘΕΣΜΙΑ ΚΑΙ ΤΟΠΟΣ ΥΠΟΒΟΛΗΣ ΤΩΝ ΜΕΛΕΤΩΝ

- 11.1** Η ημερομηνία λήξης υποβολής των μελετών ορίζεται η **30-10-2018** και ώρα 14:00. Μετά τη λήξη της ως άνω προθεσμίας υποβολής, συμπεριλαμβανομένων και τυχόν παρατάσεων της, καμία μελέτη δεν γίνεται δεκτή.
- 11.2** Η υποβολή των μελετών θα γίνει στο πρωτόκολλο του Δήμου Παπάγου - Χολαργού, στις εργάσιμες μέρες και ώρες 09:00 -14:00.
- 11.3** Δεκτές γίνονται επίσης μελέτες που αποστέλλονται στο πρωτόκολλο του Δήμου Παπάγου - Χολαργού με το ταχυδρομείο ή μέσω ιδιωτικής εταιρείας μεταφορών με ευθύνη του διαγωνιζόμενου για την έγκαιρη υποβολή (η ημερομηνία παραλαβής της μελέτης από το ταχυδρομείο ή την ιδιωτική εταιρεία δεν θα πρέπει να είναι μεταγενέστερη της ημερομηνίας λήξης του διαγωνισμού) και με την προϋπόθεση ότι εξασφαλίζεται η ανωνυμία των συμμετεχόντων.

Σε όλες τις μελέτες θα δίνεται αριθμός πρωτοκόλλου, όπου θα αναγράφεται ο χαρακτηριστικός κωδικός επιλογής του συμμετέχοντα, ο οποίος θα πρέπει να αποτελείται από δέκα(10) ψηφία ύψους 1εκ. μαύρου χρώματος εκ των οποίων τα οκτώ(8) είναι αριθμητικά και τα δύο (2) του λατινικού αλφαβήτου και την ημερομηνία παραλαβής τους.

ΑΡΘΡΟ 12° - ΕΡΩΤΗΜΑΤΑ ΓΙΑ ΣΥΜΠΛΗΡΩΜΑΤΙΚΕΣ ΠΛΗΡΟΦΟΡΙΕΣ

- 12.1** Οι διαγωνιζόμενοι μπορούν να υποβάλλουν τυχόν ερωτήματα για το Διαγωνισμό με αίτηση τους στο πρωτόκολλο του Δήμου Παπάγου - Χολαργού οδός Περικλέους 55 Τ.Κ.: 15561 στον Χολαργό, ή ταχυδρομικά ή με τηλεομοιοτυπία- FAX - ή με ηλεκτρονικό ταχυδρομείο, μέσα στο πρώτο τέταρτο της προθεσμίας παράδοσης των μελετών, σύμφωνα με το άρθρο 9 της Υ.Α. 26804/16-06-2011 ΥΠΕΚΑ (Φ.Ε.Κ. 1427 Β'/2011), συγκεκριμένα **έως και την 15-06-2018**, ώρα 14.00, δίνοντας ονοματεπώνυμο, διεύθυνση, αριθμό τηλεφώνου, αριθμό τηλεομοιοτυπίας (fax), δ/ση ηλεκτρονικού ταχυδρομείου (e-mail). Η υποβολή των ερωτημάτων μπορεί να γίνει και ηλεκτρονικά στο email: canagnostopoulou@dpapxol.gov.gr . Ο κωδικός αριθμός των διαγωνιζομένων δεν πρέπει να αναγράφεται πουθενά στο στάδιο αυτό.
- 12.2** Η Δ/ση Τεχνικών Έργων της Π.Ε.Δ.Α., είναι υποχρεωμένη να ενημερώσει μέσω ηλεκτρονικού ταχυδρομείου όλους τους εγγεγραμμένους εκπροσώπους για τα ερωτήματα που θα υποβληθούν και τις απαντήσεις που δίνονται σε αυτά, εντός δέκα (10) ημερών από τη λήξη της παραπάνω προθεσμίας.

Σε περίπτωση καθυστέρησης των απαντήσεων, η προθεσμία παράδοσης θα μετατεθεί κατά χρονικό διάστημα όσο και η καθυστέρηση, με άμεση ενημέρωση των εγγεγραμμένων εκπροσώπων.

ΑΡΘΡΟ 13° - ΑΜΕΤΑΒΛΗΤΟ ΠΡΟΘΕΣΜΙΑΣ

Καμία παράταση της προθεσμίας υποβολής των μελετών δεν θα δοθεί εκτός της περίπτωσης τυχόν μη τήρησης των προθεσμιών του άρθρου 12.2 της παρούσας. Στην περίπτωση αυτή θα ενημερωθούν υποχρεωτικά οι εγγεγραμμένοι συμμετέχοντες.

ΑΡΘΡΟ 14° - ΣΤΟΙΧΕΙΑ ΠΟΥ ΘΑ ΥΠΟΒΛΗΘΟΥΝ ΑΠΟ ΤΟΥΣ ΔΙΑΓΩΝΙΖΟΜΕΝΟΥΣ

Τα στοιχεία της μελέτης θα υποβληθούν όπως ορίζονται στις επόμενες παραγράφους.

14.1 ΕΚΘΕΣΗ ΠΕΡΙΓΡΑΦΗΣ ΤΗΣ ΣΥΝΟΛΙΚΗΣ ΠΡΟΤΑΣΗΣ

Κάθε Διαγωνιζόμενος θα υποβάλει Έκθεση περιγραφής της συνολικής πρότασης του.

Περιεχόμενο της Έκθεσης

Η Έκθεση Περιγραφής της Συνολικής Πρότασης, που δεν θα υπερβαίνει συνολικά τις δεκαπέντε (15) σελίδες, θα είναι σε διάσταση DIN A4, (Arial 12 - διάστιχο μεταξύ των γραμμών 1,5), (περιθώρια σελίδας: αριστερά 3 εκ, επάνω κάτω και δεξιά 2,4 εκ.) και θα παραδοθεί σε πέντε (5) αντίγραφα, που θα επεξηγεί και θα αιτιολογεί την προτεινόμενη λύση, θα αναφέρει στοιχεία της μελέτης, όπως διατύπωση της κεντρικής ιδέας, βασικών αρχών σχεδιασμού, στόχου της μελέτης κ.λ.π. και θα περιγράφει με σαφήνεια την προτεινόμενη λύση. Στο τεύχος, εκτός του κειμένου, μπορούν να συμπεριληφθούν φωτογραφίες, σκίτσα, σχέδια, προοπτικά, αξονομετρικά, φωτορεαλιστικά και ότι άλλο κρίνεται από το μελετητή απαραίτητο για την καλύτερη και σαφέστερη τεκμηρίωση της πρότασής του.

Στα περιεχόμενα του τεύχους της επεξηγηματικής έκθεσης, θα πρέπει υποχρεωτικά να περιλαμβάνεται παράρτημα με σμικρύνσεις σε DIN A3 των παραδιδόμενων πινακίδων.

Η Έκθεση θα περιλαμβάνει:

A. Στοιχεία Περιγραφής Συνολικής Πρότασης

A1. Ανάλυση των συνθετικών αρχών, καθώς και των λειτουργικών, αισθητικών, περιβαλλοντικών, βιοκλιματικών, οικονομικών κλπ. κριτηρίων βάσει των οποίων συντάχθηκε η πρόταση.

A2. Περιγραφή των προτάσεων σε ότι αφορά τα εξής:

- Την ένταξη της πρότασης στην ευρύτερη λειτουργία της πόλης καθώς και τον τρόπο συμβολής της στην αναζωογόνηση της γειτονιάς.
- Τη διαμόρφωση του χώρου εισόδου καθώς και τα προτεινόμενα υλικά και τις κατασκευαστικές επιλογές που τα χαρακτηρίζουν.
- Την περιγραφή των κτιριακών εγκαταστάσεων με ανάλυση των χώρων και των λειτουργιών που προβλέπονται σε αυτές. Επιπλέον, την περιγραφή των αρχιτεκτονικών στοιχείων και των υλικών κατασκευής που αναδεικνύουν το αντικείμενο της μελέτης, το βιοκλιματικό σχεδιασμό και την ενεργειακή απόδοση του κτιρίου.
- Περιγραφή του τρόπου με τον οποίο η χρήση τεχνολογικών μέσων (τεχνητός φωτισμός, κλπ), θα αναδείξει τον περιβάλλοντα χώρο αλλά και το ίδιο το κτίριο.

A3. Πίνακα στον οποίο θα παρουσιάζονται :

- εμβαδομέτρηση και ογκομέτρηση των προτεινόμενων κατασκευών, καθώς και χαρακτηριστικές διαστάσεις τους.
- Προσεγγιστικός προϋπολογισμός των προτεινόμενων κατασκευών.

B. Περίληψη της έκθεσης στην Αγγλική Γλώσσα

Υποχρεωτικά υποβάλλεται περίληψη της έκθεσης στην ελληνική και αγγλική γλώσσα, που δεν θα υπερβαίνει η καθεμία τις δύο (2) σελίδες.

14.2 ΣΧΕΔΙΑ

Οι πινακίδες υποβολής των διαγωνιζόμενων μελετών θα είναι επίπεδες και άκαμπτες επιφάνειες, πρέπει να είναι εκτυπωμένες και επικολλημένες σε άκαμπτο χαρτόνι (τύπου K-mount).

Κάθε διαγωνιζόμενος θα υποβάλλει τα σχέδια της συνολικής πρότασης σε **πέντε (5)** πινακίδες μεγέθους Α0 (διαστάσεων 1189 x 841 χλστ). Στο άνω δεξιό άκρο των πινακίδων θα τοποθετηθεί ο χαρακτηριστικός κωδικός σήμανσης της Πρότασης (άρθρο 11 παρ. 3).

Η σύνθεση και η παρουσίαση των πινακίδων είναι ελεύθερη και κατ' ελάχιστον θα περιέχουν:

1^η Πινακίδα:

Σχέδιο Γενικής Διάταξης της υπό Μελέτη περιοχής και η ένταξή της στην ευρύτερη περιοχή σε κλίμακα της επιλογής του διαγωνιζομένου.

2^η, 3^η, 4^η Πινακίδα:

Σχέδια κατόψεων, όψεων, τομών, αξονομετρικών, φωτορεαλιστικών κ.τ.λ., του κτιρίου και του περιβάλλοντος χώρου του, σε περισσότερο λεπτομερείς κλίμακες, στην κρίση του μελετητή.

5^η Πινακίδα:

Το περιεχόμενο της διαμορφώνεται ελεύθερα και είναι στην κρίση του κάθε διαγωνιζόμενου για την καλύτερη ανάπτυξη της πρότασης του.

Οι κλίμακες σχεδίασης των πινακίδων, διαμορφώνονται ελεύθερα και είναι στην κρίση του κάθε διαγωνιζόμενου, αρκεί το περιεχόμενο να είναι σαφές και ευδιάκριτο, για την καλύτερη ανάπτυξη της πρότασής του.

14.3 USB flash drive (εις διπλούν) που θα περιλαμβάνει σε μορφή αρχείων που περιγράφεται στην παρούσα διακήρυξη:

- Τις υποβληθείσες πινακίδες.
- Τα ηλεκτρονικά αρχεία των πρωτότυπων σχεδίων DWG ή συμβατά με Autocad (ανώτερη έκδοση Autocad 2010).
- Το τεύχος της έκθεσης και της περιληπτικής έκθεσης (DIN A4).

Επισημαίνεται ότι δεν θα υποβληθεί μακέτα.

14.2 Επισημάνσεις.

- 1) Οι μελέτες που θα υποβληθούν στο Διαγωνισμό θα χρησιμοποιούν το Μετρικό σύστημα μέτρησης.
- 2) Επίσημη γλώσσα του Διαγωνισμού είναι η ελληνική.

Όλα τα στοιχεία (σχέδια, τεύχη, CD-ROM, κλπ) των μελετών που θα υποβληθούν, θα είναι στην ελληνική γλώσσα. Κάθε στοιχείο που δεν είναι στην Ελληνική γλώσσα δεν θα ληφθεί υπόψη από την κριτική Επιτροπή.

ΑΡΘΡΟ 15ο - ΤΡΟΠΟΣ ΣΧΕΔΙΑΣΜΟΥ ΚΑΙ ΠΑΡΟΥΣΙΑΣΗ ΤΗΣ ΠΡΟΤΑΣΗΣ

- 15.1** Οι διαγωνιζόμενοι δεν δεσμεύονται για τους τρόπους παρουσίασης των σχεδίων και των πινακίδων (ελεύθερη χρήση χρώματος, σκιών, ψηφιακής απεικόνισης κ.λ.π.).
- 15.2** Οι αποδεκτές μορφές δεδομένων που θα περιλαμβάνονται στο CD-ROM είναι αρχεία :
- α) .pdf για τις πινακίδες,
 - β) .tiff ή .jpeg για εικόνες ή φωτογραφίες που τυχόν εμφανίζονται στις τέσσερις πινακίδες ή στην Έκθεση περιγραφής της συνολικής πρότασης και θα πρέπει υποχρεωτικά να δοθούν και σαν ξεχωριστά αρχεία (για αρχεία μορφής .tiff ή .jpeg η ανάλυση θα είναι 300dpi),
 - γ) .doc για την Έκθεση περιγραφής της συνολικής πρότασης και
 - δ) .dwg ή συμβατά με Autocad (ανώτερη έκδοση Autocad 2010) για τα ηλεκτρονικά αρχεία των προτύπων σχεδίων και θα είναι μορφοποιημένα, ώστε το εκτυπώσιμο τμήμα του σχεδίου να βρίσκεται σε διαμορφωμένο page layout (όχι model) και θα συνοδεύονται από τα αντίστοιχα αρχεία εξωτερικής αναφοράς και όλα τα τυχόν συνοδευτικά αρχεία (γραμματοσειρές, αρχεία plot style, κ.τ.λ.)
- 15.3** Το κείμενο που θα συμπεριληφθεί στην Έκθεση περιγραφής της συνολικής πρότασης (Ελληνικό και περίληψη στα Αγγλικά) θα πρέπει να είναι σε μορφή επεξεργαστή κειμένου Microsoft Word.
- Διαμόρφωση σελίδας : Επάνω και κάτω περιθώρια 2,4 εκ. και 2,4 εκ. αντίστοιχα. Δεξιά 2.4 εκ. και αριστερά περιθώρια 3 εκ.
 - Αρίθμηση της σελίδας στο κείμενο, στο κάτω μέρος δεξιά.
 - Γραμματοσειρά : Arial, ύψος 11, απόσταση σειράς 1,5.
 - **Χαρακτηριστικός κωδικός επιλογής του συμμετέχοντα:** ο κωδικός αυτός αποτελείται από δέκα (10) ψηφία ύψους 1εκ. μαύρου χρώματος, εκ των οποίων τα οκτώ (8) είναι αριθμητικά και τα δύο (2) λατινικού αλφαβήτου, Arial, έντονης γραφής (bold), και τοποθετείται στο άνω δεξιό άκρο των πινακίδων και τευχών της μελέτης.
- Ο κωδικός θα εμφανίζεται σε κάθε σελίδα του κειμένου, μόνο όμως στην πρώτη σελίδα των τευχών το ύψος των ψηφίων του θα είναι 1 εκ. Στις υπόλοιπες σελίδες τα στοιχεία θα είναι Arial μεγέθους 14.
- Τίτλος Αρχιτεκτονικού Διαγωνισμού: σε κάθε σελίδα του τεύχους, Arial μεγέθους 12, έντονης γραφής (bold), κεφαλαία γράμματα, στοίχιση στο κέντρο.
- Κείμενο περιγραφής της πρότασης (Ελληνικό και περίληψη της Έκθεσης στα Αγγλικά) Arial μεγέθους 12, πεζά γράμματα, πλήρης στοίχιση, διάστιχο μεταξύ των γραμμών 1,5 (line spacing : 1,5 lines).
 - Φωτογραφίες – Εικόνες – Σχήματα – Διαγράμματα - Χάρτες : όλα τα προαναφερθέντα πρέπει να είναι ενσωματωμένα στο κείμενο.
 - Υποσημειώσεις : Οποιαδήποτε πληροφορία τύπου υποσημείωσης θα πρέπει να εμφανίζεται στο τέλος του κειμένου (endnote) και σε καμία περίπτωση στο κάτω μέρος των σελίδων του κυρίου κειμένου (footnote). Οι υποσημειώσεις θα έχουν την ίδια μορφή με το κείμενο.
- 15.4** Τα αναφερόμενα στο Άρθρο 16 για τη σήμανση της μελέτης είναι υποχρεωτικά για όλους του Διαγωνιζομένους. Σε αντίθετη περίπτωση αποκλείονται από το Διαγωνισμό.
- 15.5** Ο έλεγχος της αναγνωσιμότητας των USB flash drive και της συμβατότητας των αρχείων είναι ευθύνη των διαγωνιζόμενων.

ΑΡΘΡΟ 16^ο - ΣΗΜΑΝΣΗ ΜΕΛΕΤΗΣ

Κάθε μελέτη που θα υποβληθεί πρέπει να σημαίνεται με ένα μόνο χαρακτηριστικό κωδικό, χωρίς αναγραφή ονόματος ή ψευδώνυμο. Ο κωδικός που επιλέγεται από τον συμμετέχοντα αποτελείται από δέκα (10) ψηφία ύψους 1εκ. μαύρου χρώματος εκ των οποίων τα οκτώ (8) είναι αριθμητικά και τα δύο (2) λατινικού αλφαβήτου, Αrial, έντονης γραφής (bold) και τοποθετείται από τους διαγωνιζόμενους στο άνω δεξιό άκρο των σχεδίων, των πινακίδων, των τευχών της μελέτης και στους κλειστούς φακέλους (των άρθρων 14 και 15 της Προκήρυξης). Δεν επιτρέπεται επί ποινή αποκλεισμού, η αναγραφή του ονόματος ή στοιχείων του αποστολέα ακόμα και στα τυχόν συνοδευτικά παραστατικά όταν η αποστολή γίνεται μέσω ταχυδρομείου ή άλλης εταιρείας.

ΑΡΘΡΟ 17ο - ΠΑΡΑΔΟΣΗ - ΣΥΣΚΕΥΑΣΙΑ ΠΡΟΤΑΣΕΩΝ

17.1 Η όλη εργασία θα παραδοθεί συσκευασμένη με χαρτί χρώματος καφέ σε ένα μόνο αδιαφανές δέμα, σφραγισμένο στην εξωτερική πλευρά του οποίου θα βρίσκεται επικολλημένη σελίδα Α4, όπου θα αναγράφεται ο κωδικός επιλογής του συμμετέχοντα αντί ψευδωνύμου και η διεύθυνση παραλήπτη, δηλαδή:

«XXXXXXXXXX»

ΔΙΕΥΘΥΝΣΗ ΤΕΧΝΙΚΩΝ ΥΠΗΡΕΣΙΩΝ ΔΗΜΟΥ ΠΑΠΑΓΟΥ - ΧΟΛΑΡΓΟΥ

ΓΙΑ ΤΗΝ ΚΡΙΤΙΚΗ ΕΠΙΤΡΟΠΗ ΤΟΥ ΠΑΝΕΛΛΗΝΙΟΥ ΑΡΧΙΤΕΚΤΟΝΙΚΟΥ ΔΙΑΓΩΝΙΣΜΟΥ ΠΡΟΣΧΕΔΙΩΝ ΜΕ ΤΙΤΛΟ:

«ΜΕΛΕΤΗ ΒΡΕΦΟΝΗΠΙΑΚΟΥ ΣΤΑΘΜΟΥ ΛΕΛΑΣ ΚΑΡΑΓΙΑΝΝΗ».

Διεύθυνση : Περικλέους 55, ΤΚ 15561 Χολαργός

17.2 Κάθε ομάδα διαγωνιζόμενων ή διαγωνιζόμενος θα υποβάλει μέσα στο ανωτέρω δέμα, εκτός από τα σχέδια και τα τεύχη, ένα Φάκελο κλειστό, αδιαφανή, σφραγισμένο, ο οποίος θα φέρει γραμμένο εξωτερικά τον ίδιο με την μελέτη χαρακτηριστικό αριθμό σήμανσης. Στο Φάκελο αυτό θα περιέχονται για κάθε συμμετέχοντα στο διαγωνισμό, φυσικό ή νομικό πρόσωπο:

1. Σε χαρτί Α4, το ονοματεπώνυμο, η διεύθυνση, το τηλέφωνο, ο αριθμός τηλεομοιοτυπίας, η διεύθυνση ηλεκτρονικού ταχυδρομείου και ο κωδικός συμμετοχής.
2. Άδεια άσκησης επαγγέλματος και αποδεικτικά της εγγραφής κάθε συμμετέχοντα σε επαγγελματικό φορέα της χώρας εγκατάστασης του, σύμφωνα με τα προβλεπόμενα στο άρθρο 25 του Ν. 4412/2016, καθώς και υπεύθυνη δήλωση κάθε συμμετέχοντα μελετητή, ότι δεν συντρέχουν λόγοι αποκλεισμού του σύμφωνα με το άρθρο 73 του Ν. 4412/2016. Όταν πρόκειται για ομάδα μελετητών, πρέπει να αναφέρονται με υπεύθυνη δήλωση, υπογεγραμμένη από όλους, τα ποσοστά συμμετοχής κάθε μέλους της ομάδας στα χρηματικά ποσά σε περίπτωση βράβευσης και ανάθεσης της εκπόνησης της μελέτης, καθώς και ο υπεύθυνος της ομάδας. Αν συμμετέχουν στην ομάδα εργασίας φοιτητές κατατίθεται βεβαίωση από την σχολή τους.

17.3 Εάν ο διαγωνιζόμενος ή η ομάδα διαγωνιζόμενων αποδέχεται την επώνυμη έκθεση της μελέτης της σε περίπτωση που δεν διακριθεί, θα συμπεριληφθεί στο παραπάνω δέμα χωριστός σφραγισμένος φάκελος με ενυπόγραφη δήλωση όλων των μελών που θα σημειωθεί με τον αριθμό της μελέτης και θα φέρει κάτω αριστερά την ένδειξη «αποδοχή αποσφράγισης».

ΑΡΘΡΟ 18ο - ΑΣΦΑΛΕΙΑ ΚΑΙ ΜΕΤΑΦΟΡΙΚΑ ΕΞΟΔΑ

Οι Διαγωνιζόμενοι έχουν την πλήρη ευθύνη της μελέτης μέχρι την παραλαβή της από την Δ/ση Τεχνικών Έργων της Περιφερειακής Ενότητας Δυτικής Αττικής. Τα τυχόν ασφαλιστικά έξοδα και τα μεταφορικά επιβαρύνουν τον Διαγωνιζόμενο. Η Διοργανώτρια Αρχή δεν είναι υπεύθυνη για καθυστερήσεις που μπορεί να έχουν ως αποτέλεσμα τη μη εμπρόθεσμη υποβολή της μελέτης.

ΑΡΘΡΟ 19ο- ΠΑΡΑΛΑΒΗ ΠΡΟΤΑΣΕΩΝ

Η Κριτική Επιτροπή θα λάβει γνώση του περιεχομένου των μελετών που υποβλήθηκαν μετά την εκπνοή της προθεσμίας που προβλέπεται για την υποβολή τους, παραλαμβάνοντας τις μελέτες, τα υποβληθέντα ερωτήματα και τις σχετικές απαντήσεις από την Διοργανώτρια αρχή.

ΑΡΘΡΟ 20ο - ΚΡΙΤΗΡΙΑ ΑΞΙΟΛΟΓΗΣΗ ΠΡΟΤΑΣΕΩΝ

Για την κρίση της Κριτικής Επιτροπής θα ληφθεί υπόψη ο βαθμός προσέγγισης στους τιθέντες στόχους (άρθρα 4 και 5 της παρούσας) και κυρίως ως προς τα παρακάτω κριτήρια:

20.1 Η αρχιτεκτονική προσέγγιση και ιδέα (70%)

Υποκριτήρια :

- 1.1 Η θεώρηση του κτιρίου βρεφονηπιακού σταθμού. Η αισθητική και με ποιότητα ανταπόκριση στις απαιτήσεις του έργου.
- 1.2 Η δυνατότητα του έργου να αναδεικνύει τον ιδιαίτερο χαρακτήρα του.
- 1.3 Η ανταπόκριση στις λειτουργικές απαιτήσεις του κτιριολογικού Προγράμματος και η αντίστοιχη χωροθέτηση τους, η δημιουργία αναγνωρίσιμης πρόσβασης και η εξυπηρέτηση των Α.Μ.Ε.Α.
- 1.3 Η σχέση μετάβασης στον υπαίθριο χώρο, η δημιουργία ενιαίων ή αυτόνομων αυλών για τις διαφορετικές ηλικιακές ομάδες του σταθμού.
- 1.5 Η χρήση της αναπτυγμένης τεχνολογίας για τον βιοκλιματικό σχεδιασμό του κτιρίου.
- 1.6 Η ένταξη του κτιρίου στο δομημένο περιβάλλον της δημοτικής κοινότητας Χολαργού και ιδιαίτερα της γειτονιάς της.

20.2 Η δυνατότητα υλοποίησης της πρότασης (30%)

Υποκριτήρια:

- 1.1 Η χρήση καινοτόμων, ευφάνταστων, ποιοτικών και με μικρή απαίτηση συντήρησης υλικών. Η τεχνική προσέγγιση (ευκολία υλοποίησης, διάρκεια – αντοχή στο χρόνο, επιλογή ποιοτικών και με μικρό κόστος συντήρησης επιφανειών, υλοποιήσιμο κόστος έργου).
- 1.2 Η χρήση νέων ευρηματικών και φιλικών μεθόδων εξοικονόμησης ενέργειας και η επιτυχημένη ενσωμάτωσή τους στα κατασκευαστικά συστήματα που θα προταθούν.

- 1.3 Ο ενδεικτικός προϋπολογισμός του έργου.

ΑΡΘΡΟ 21ο - ΔΙΑΔΙΚΑΣΙΑ ΚΡΙΣΗΣ ΠΡΟΤΑΣΕΩΝ

- 21.1** Η Κριτική Επιτροπή μπορεί να αποφασίζει όταν υπάρχει ολομέλεια παρουσία γραμματέα. Η διαδικασία αξιολόγησης καταγράφεται σε πρακτικό ανά συνεδρίαση και σε ένα τελικό συγκεντρωτικό και συνοπτικό πρακτικό, σύμφωνα με το άρθρο 13 της Υ.Α.26804/2011 Υ.ΠΕ.Κ.Α.
- 21.2** Η Κριτική Επιτροπή θα συνέλθει ύστερα από πρόσκληση της αρμόδιας Υπηρεσίας για κρίση το αργότερο σε δεκαπέντε (15) ημέρες από τη λήξη της προθεσμίας παραδόσεως των μελετών.
- 21.3** Στο **πρώτο στάδιο** θα εξετάσει την τυπική εκπλήρωση των όρων της Προκήρυξης. Κατά την πρώτη συνεδρίαση της θα γίνει η αποσφράγιση των δεμάτων από την Κριτική Επιτροπή, ο έλεγχος της έγκυρης υποβολής, την εξασφάλιση της ανωνυμίας και στην πληρότητα των ζητούμενων στοιχείων. Εν συνεχεία θα συνταχθεί σχετικό πρακτικό, στο οποίο θα αναγράφονται τα παραληφθέντα στοιχεία και οι καθώς και οι αποκλίσεις κάθε μελέτης και θα αποφασίσει την αποδοχή ή αποκλεισμό της κάθε πρότασης από την περαιτέρω διαδικασία αξιολόγησης. Η Κριτική Επιτροπή οφείλει να αποκλείσει από την διαδικασία αξιολόγησης, ύστερα από αιτιολόγηση τις συμμετοχές που α) δεν έχουν αποσταλεί έγκαιρα β) δεν καλύπτουν τις προϋποθέσεις ανωνυμίας γ) δεν καλύπτουν τις απαιτήσεις που έχει θέσει αναλυτικά η προκήρυξη (πληρότητα στοιχείων) σύμφωνα με τα άρθρα 14 και 15 του παρόντος. Οι σφραγισμένοι φάκελοι που περιέχουν τα ονόματα των Διαγωνιζομένων θα μονογραφούν και θα συσκευασθούν σε δέμα που θα σφραγισθεί, θα μονογραφηθεί και θα φυλαχτεί με ευθύνη της αρμόδιας Υπηρεσίας. Το δέμα με τους φακέλους θα αποσφραγισθεί ενώπιον της Κριτικής Επιτροπής μετά την υπογραφή του Πρακτικού της αξιολόγησης και κατάταξης των μελετών.
- 21.4** Στο **δεύτερο στάδιο** η Κριτική Επιτροπή προβαίνει στην αξιολόγηση όλων των μελετών που πληρούν τα τυπικά στοιχεία της Προκήρυξης και στην αιτιολογημένη κατάταξη τους κατά σειρά επιτυχίας, καταγράφοντας τα συγκριτικά πλεονεκτήματα και μειονεκτήματα κάθε μελέτης.
- 21.5** Στο **τρίτο στάδιο**, εάν μετά την αποσφράγιση των φακέλων για τη διαπίστωση των βραβευμένων μελετητών, αποδειχθεί ότι ο συντάκτης μίας από τις βραβευθείσες μελέτες δεν είχε δικαίωμα συμμετοχής στο Διαγωνισμό, (εάν π.χ. δεν έχει εγγραφεί στον κατάλογο διαγωνιζομένων της Υπηρεσίας), τη θέση της μπορεί να καταλάβει η επόμενη στη σειρά κατάταξης μελέτη, εφ' όσον κριθεί επαρκής.
- 21.6** Κατά τη διάρκεια των εργασιών της κριτικής Επιτροπής απαγορεύεται η γνωστοποίηση του υλικού του διαγωνισμού σε τρίτους.
- 21.7** Η απόφαση της Κριτικής Επιτροπής για την απονομή των βραβείων είναι δεσμευτική για την Διοργανώτρια Αρχή εφόσον δεν είναι αντίθετη προς του όρους της Προκήρυξης.
- 21.8** Η Κριτική Επιτροπή πρέπει να εκδώσει την απόφαση της μέσα σε 40 ημερολογιακές μέρες από την αποσφράγιση των μελετών. Υπάρχει δυνατότητα παράτασης της ως άνω προθεσμίας με απόφαση της Διοργανώτριας Αρχής (μέχρι και το διπλάσιο του παραπάνω χρόνου), σε περίπτωση εξαιρετικά μεγάλου αριθμού συμμετεχόντων.
- 21.9** Τα επί μέρους πρακτικά καθώς και το τελικό συγκεντρωτικό και συνοπτικό πρακτικό των συνεδριάσεων της Κριτικής Επιτροπής, τα οποία περιλαμβάνουν αιτιολογημένη Έκθεση για την διαδικασία επιλογής και τα πλεονεκτήματα και τα μειονεκτήματα των μελετών που έλαβαν βραβεία καθώς και την απόφαση της, υπογράφονται από όλα τα μέλη της Κριτικής Επιτροπής και παραδίδονται στην Διοργανώτρια αρχή το αργότερο μέσα σε 10(δέκα) ημέρες από την λήξη της Διαδικασίας.

ΑΡΘΡΟ 22° - ΔΗΜΟΣΙΟΠΟΙΗΣΗ ΑΠΟΤΕΛΕΣΜΑΤΟΣ ΔΙΑΓΩΝΙΣΜΟΥ – ΠΡΟΒΟΛΗ

- 22.1** Το Αποτέλεσμα του Διαγωνισμού, αφού επικυρωθεί με απόφαση της Οικονομικής Επιτροπής του Δήμου Παπάγου - Χολαργού, θα αναρτηθεί στα γραφεία της Διεύθυνσης Τεχνικών Υπηρεσιών, στην ιστοσελίδα του Δήμου και θα κοινοποιηθεί στους συμμετέχοντες. Αποστέλλεται επίσης για δημοσίευση στο ενημερωτικό δελτίο του Τ.Ε.Ε. και για ενημέρωση στις ιστοσελίδες των παρ.1 και 2 του άρθρου 6 της Υ.Α. 26804/2011.
- 22.2** Η Διοργανώτρια Αρχή εκτός από την ανάρτηση των μελετών που διακρίθηκαν στην ιστοσελίδα της, δύναται να οργανώσει έκθεση με τις μελέτες που υποβλήθηκαν στο Διαγωνισμό η και να εκδώσει τεύχος τουλάχιστον με τις μελέτες που διακρίθηκαν. Οι ενδιαφερόμενοι θα ενημερωθούν έγκαιρα για τον τόπο και χρόνο πραγματοποίησης της έκθεσης.
- 22.3** Το υλικό των προτάσεων που βραβεύονται η εξαγοράζονται τηρείται σε ειδικό αρχείο με ευθύνη της Διοργανώτριας αρχής και αντίγραφο του σε ηλεκτρονική μορφή αποστέλλεται στο Υ.Π.Ε.Κ.Α. σύμφωνα με το άρθρο 14 παρ. 4 της Υ.Α. 26804/2011 Υ.Π.Ε.Κ.Α.

ΑΡΘΡΟ 23° - ΕΠΙΣΤΡΟΦΗ ΜΕΛΕΤΩΝ

- 23.1** Οι μελέτες που δεν θα βραβευθούν, παραλαμβάνονται από τους δικαιούχους, μέσα σε ένα μήνα από τη λήξη της έκθεσης των μελετών. Η παραλαβή θα γίνει με την προσκόμιση της απόδειξης παραλαβής της μελέτης που χορηγήθηκε ή της απόδειξης του ταχυδρομείου ή της ιδιωτικής εταιρίας μεταφορών στην οποία αναγράφεται **ο χαρακτηριστικός κωδικός της**.
- 23.2** Με την παρέλευση της ανωτέρω προθεσμίας ουδεμία ευθύνη φέρουν η Διοργανώτρια Αρχή για τη φύλαξη ή απώλεια των μελετών που δεν βραβεύθηκαν.

ΑΡΘΡΟ 24° - ΔΗΜΟΣΙΕΥΣΕΙΣ

- 24.1** Οι κανόνες δημοσιότητας θα γίνουν σύμφωνα με το άρθρο 6 της Υ.Α. 26804/2011 του Υ.Π.Ε.Κ.Α. όπως ισχύει σήμερα.
- 24.2** Η δαπάνη των πιο πάνω δημοσιεύσεων θα βαρύνει τον νικητή - 1° Βραβείο (Ν. 3801/09). Σε περίπτωση ακύρωσης / ματαίωσης του διαγωνισμού οι δαπάνες βαρύνουν τη Διοργανώτρια Αρχή.

ΑΡΘΡΟ 25° - ΠΝΕΥΜΑΤΙΚΗ ΙΔΙΟΚΤΗΣΙΑ – ΕΝΣΤΑΣΕΙΣ – ΕΠΙΛΥΣΗ ΔΙΑΦΟΡΩΝ

- 25.1** Η πνευματική ιδιοκτησία της εργασίας των συμμετεχόντων μελετητών στο Διαγωνισμό διέπεται από τα προβλεπόμενα στο άρθρο 16 της Απόφασης Υ.Π.Ε.Κ.Α. με αρ. 26804/2011 (ΦΕΚ 1427/Β'/16-6-2011).
- 25.2** Τυχόν ενστάσεις κατά της απόφασης κατακύρωσης του αποτελέσματος του Διαγωνισμού υποβάλλονται εντός προθεσμίας (5) πέντε εργάσιμων ημερών από την ανάρτηση του αποτελέσματος του Διαγωνισμού, στα γραφεία της αρμόδιας Υπηρεσίας της Διοργανώτριας Αρχής και την κοινοποίηση στους εκπροσώπους των συμμετεχόντων. Η ένσταση απευθύνεται στην αρμόδια Υπηρεσία της Διοργανώτριας Αρχής και ασκείται με κατάθεση στο πρωτόκολλο του Δήμου.
- 25.3** Η διοργανώτρια αρχή αποφαινεται επί της ενστάσεως μετά από αιτιολογημένη εισήγηση της Κριτικής Επιτροπής μέσα σε προθεσμία δύο εβδομάδων από την υποβολή της ένστασης.
- 25.4** Δεν προβλέπεται η δυνατότητα υποβολής αίτησης θεραπείας.

- 25.5** Για την δικαστική επίλυση διαφορών έχουν εφαρμογή ανάλογα τα αναφερόμενα στο άρθρο 360-367 του Ν. 4412/2016.

ΑΡΘΡΟ 26ο - ΧΡΟΝΟΔΙΑΓΡΑΜΜΑ

Ανάρτηση προκήρυξης Διαγωνισμού στην ιστοσελίδα της Διοργανώτριας Αρχής, αποστολή της περίληψης προκήρυξης στον Ελληνικό τύπο και στην ιστοσελίδα του Τ.Ε.Ε., ΣΑΔΑΣ ΠΕΑ. (τελευταία δημοσίευση)	Χρονική στιγμή T	
Προθεσμία υποβολής ερωτημάτων από του διαγωνιζόμενους	Χρονική στιγμή T + 45 ημέρες	15-06-2018
Προθεσμία απάντησης σε ερωτήματα	Χρονική στιγμή T + 55 ημέρες	25-06-2018
Προθεσμία Υποβολής Αίτησης εγγραφής και παραλαβής των στοιχείων του Διαγωνισμού.	T + 3 μήνες	30-10-2018
Λήξη προθεσμίας υποβολής Μελετών	T + 6 μήνες	15-03-2018

ΑΡΘΡΟ 27ο - ΑΠΟΔΟΧΗ ΟΡΩΝ

Η συμμετοχή των διαγωνιζομένων στον παρόντα Διαγωνισμό έχει σαν αυτοδίκαιη συνέπεια την πλήρη και χωρίς επιφυλάξεις αποδοχή των όρων της παρούσας Προκήρυξης.

Ο ΠΡΟΕΔΡΟΣ

ΗΛΙΑΣ ΑΠΟΣΤΟΛΟΠΟΥΛΟΣ
Δήμαρχος Παπάγου – Χολαργού.

ΤΑ ΜΕΛΗ

1. Γεωργία Αρβανίτη
2. Αγλαΐα Σουρανή.
3. Άννα – Μαρία Τσικρικιώνη
4. Μιχάλης Τράκας.
5. Αθανάσιος Αυγουρόπουλος
6. Χαράλαμπος Κουγιουμτζόπουλος