



ΝΟΜΟΣ ΑΤΤΙΚΗΣ

ΔΗΜΟΣ ΠΑΠΑΓΟΥ - ΧΟΛΑΡΓΟΥ

**«ΤΟΠΟΓΡΑΦΙΚΗ ΑΠΟΤΥΠΩΣΗ
ΚΟΙΜΗΤΗΡΙΟΥ ΠΑΠΑΓΟΥ, ΣΤΑΔΙΟΥ ΜΑΡΚ
ΜΑΡΣΩ ΧΟΛΑΡΓΟΥ, ΟΔΟΥ ΜΑΚΕΔΟΝΙΑΣ
ΠΑΠΑΓΟΥ ΚΑΙ ΟΔΟΥ ΣΑΡΑΝΤΑΠΟΡΟΥ
ΧΟΛΑΡΓΟΥ»**

Ημερομηνία : 30-10 -2017

Αρ. Πρωτ. : 28173

**ΧΡΗΜΑΤΟΔΟΤΗΣΗ : ΙΔΙΟΙ ΠΟΡΟΙ (Κ.Α.
30.7425.0022)**

**ΠΡΟΕΚ/ΝΗ ΑΜΟΙΒΗ: 59.959,21 € (χωρίς ΦΠΑ)
73.977,42 € (με ΦΠΑ)**

**ΠΕΡΙΛΗΨΗ ΔΙΑΚΗΡΥΞΗΣ
ΣΥΝΑΨΗΣ ΣΥΜΒΑΣΗΣ ΕΚΠΟΝΗΣΗΣ ΜΕΛΕΤΗΣ
Συνοπτικός Διαγωνισμός του άρθρου 117 του Ν.4412/2016**

1. Περίληψη διακήρυξης συνοπτικού διαγωνισμού για τη σύναψη σύμβασης εκπόνησης μελέτης κατά το Ν. 4412/16 (προεκτιμώμενη αμοιβή κάτω του ορίου του άρθρου 117 του Ν. 4412/2016).

Αναθέτουσα Αρχή : ο Δήμος Παπάγου - Χολαργού.

Ιστοσελίδα : www.dpapxol.gov.gr

Προϊσταμένη Αρχή : το Δημοτικό Συμβούλιο ή η Οικονομική Επιτροπή του Δήμου Παπάγου - Χολαργού που έχει έδρα : Περικλέους 55 - Τ.Κ. 155 61 Χολαργός.

Διευθύνουσα Υπηρεσία : η Δ/ση Τεχνικών Υπηρεσιών του Δήμου Παπάγου - Χολαργού που έχει έδρα : Αναστάσεως 90 / Τ.Κ. 156 69 Παπάγου.

Πληροφορίες Ξανθή Αντωνοπούλου, τηλ.: 2132027112, e-mail : xantonopoulou@dpapxol.gov.gr

Fax: 2132027198,

Α/Α	ΕΙΔΟΣ ΜΕΛΕΤΗΣ	ΚΑΤΗΓΟΡΙΑ ΜΕΛΕΤΗΣ	CPV	ΠΡΟΕΚΤΙΜΩΜΕΝΗ ΑΜΟΙΒΗ ΣΤΑΔΙΟΥ ΜΕΛΕΤΗΣ (€)	ΠΡΟΕΚΤΙΜΩΜΕΝΗ ΑΜΟΙΒΗ ΣΥΝΟΛΟΥ ΣΤΑΔΙΩΝ ΜΕΛΕΤΗΣ (€)	ΚΑΛΟΥΜΕΝΗ ΤΑΞΗ ΜΕΛΕΤΗΤΙΚΩΝ ΠΤΥΧΙΩΝ
1.	ΜΕΛΕΤΗ ΤΟΠΟΓΡΑΦΙΑΣ	16	71351810-4	59.659,21	59.659,21	Β' και άνω
ΣΥΝΟΛΙΚΗ ΠΡΟΕΚΤΙΜΩΜΕΝΗ ΑΜΟΙΒΗ ΜΕΛΕΤΗΣ				51.877,57		
ΑΠΡΟΒΛΕΠΤΑ (15%)				7.781,64		
ΣΥΝΟΛΙΚΗ ΑΜΟΙΒΗ ΣΥΜΒΑΣΗΣ (ΠΡΟ ΦΠΑ)				59.659,21		
ΦΠΑ (24%)				14.318,21		
ΣΥΝΟΛΙΚΗ ΑΜΟΙΒΗ ΣΥΜΒΑΣΗΣ				73.977,42		

Τόπος αντικειμένου μελέτης : Αττική (κωδικός NUTS:GR301), Δήμος Παπάγου – Χολαργού.

2. Ο διαγωνισμός θα γίνει την **13/11/2017, ημέρα Δευτέρα και ώρα 10.00 π.μ.** (ημερομηνία λήξης της προθεσμίας υποβολής των προσφορών), στα Γραφεία της Δ/σης Τεχνικών Υπηρεσιών του Δήμου Παπάγου - Χολαργού (Αναστάσεως 90, 156 69 Παπάγου) ενώπιον αρμόδιας επιτροπής.

Αν για λόγους ανωτέρας βίας, δεν διενεργηθεί η αποσφράγιση κατά την ορισθείσα ημέρα ή αν μέχρι τη μέρα αυτή δεν έχει υποβληθεί καμία προσφορά, η αποσφράγιση και η καταληκτική ημερομηνία αντίστοιχα μετατίθενται σε οποιαδήποτε άλλη ημέρα, με απόφαση της αναθέτουσας αρχής. Η απόφαση αυτή κοινοποιείται εγγράφως, πέντε (5) τουλάχιστον εργάσιμες ημέρες πριν τη νέα ημερομηνία, σε όλους οικονομικούς φορείς έλαβαν τα έγγραφα της σύμβασης, και αναρτάται, κατά περίπτωση στην ΕΕΕΕ, στο ΚΗΜΔΗΣ και στην ιστοσελίδα της αναθέτουσας αρχής, εφόσον διαθέτει. Αν και στη νέα αυτή ημερομηνία δεν καταστεί δυνατή η αποσφράγιση των προσφορών ή δεν υποβληθούν προσφορές, μπορεί να ορισθεί και νέα ημερομηνία, εφαρμοζομένων κατά τα λοιπά των διατάξεων των δύο προηγούμενων εδαφίων. Σε περίπτωση, που και στη νέα αυτή ημερομηνία δεν καταστεί δυνατή η αποσφράγιση των προσφορών ή δεν υποβληθούν προσφορές, διεξάγεται νέα διαδικασία σύναψης δημόσιας σύμβασης για το εν λόγω έργο με την εκ νέου τήρηση όλων των διατυπώσεων δημοσιότητας που προβλέπονται στις διατάξεις του παρόντος (επαναληπτικός διαγωνισμός).

3. Στο διαγωνισμό γίνονται δεκτοί :

- α) φυσικά ή νομικά πρόσωπα, ή ενώσεις αυτών που δραστηριοποιούνται στην εκπόνηση μελετών της **κατηγορίας 16 (Μελέτη Τοπογραφίας) με ελάχιστη Τάξη Πτυχίου Β΄** και που είναι εγκατεστημένα σε: α) σε κράτος – μέλος της Ένωσης, β) σε κράτος – μέλος του Ευρωπαϊκού Οικονομικού Χώρου (Ε.Ο.Χ.), γ) σε τρίτες χώρες που έχουν υπογράψει και κυρώσει τη ΣΔΣ, στο βαθμό που η υπό ανάθεση δημόσια σύμβαση καλύπτεται από τα Παραρτήματα 1, 2, 4 και 5 και τις γενικές σημειώσεις του σχετικού με την Ένωση Προσαρτήματος Ι της ως άνω Συμφωνίας, καθώς και δ) σε τρίτες χώρες που δεν εμπίπτουν στην περίπτωση γ΄ της παρούσας παραγράφου και έχουν συνάψει διμερείς ή πολυμερείς συμφωνίες με την Ένωση σε θέματα διαδικασιών ανάθεσης δημοσίων συμβάσεων.
- β) οικονομικός φορέας συμμετέχει είτε μεμονομένα είτε ως μέλος ένωσης.
- γ) οι ενώσεις οικονομικών φορέων συμμετέχουν υπό τους όρους των παρ. 2, 3 και 4 του άρθρου 19 και της παρ. 1 (σημ. γ-δ) του άρθρου 77 του ν. 4412/2016. Δεν απαιτείται από τις εν λόγω ενώσεις να περιβληθούν σε συγκεκριμένη νομική μορφή για την υποβολή προσφοράς. Η ένωση των φυσικών ή νομικών προσώπων μπορεί να αφορά στην ίδια ή σε διαφορετικές κατηγορίες μελετών.

Οι προσφέροντες απαιτείται να είναι εγγεγραμμένοι στο σχετικό επαγγελματικό μητρώο που τηρείται στο κράτος εγκατάστασής τους. Οι προσφέροντες που είναι εγκατεστημένοι στην Ελλάδα απαιτείται να είναι εγγεγραμμένοι στα Μητρώα Μελετητών ή Γραφείων Μελετών. Οι προσφέροντες που είναι εγκατεστημένοι σε λοιπά κράτη μέλη της Ευρωπαϊκής Ένωσης απαιτείται να είναι εγγεγραμμένοι σε αντίστοιχα Μητρώα του Παραρτήματος ΧΙ του Προσαρτήματος Α΄ του ν. 4412/2016.

4. Ο διαγωνισμός θα ανατεθεί με ανοικτή διαδικασία και κριτήριο ανάθεσης εκείνο της «πλέον συμφέρουσας **από οικονομική άποψη προσφοράς**», βάσει βέλτιστης σχέσης ποιότητας – τιμής με τα ακόλουθα κριτήρια:

Τεχνική Προσφορά (βαρύτητα 65%)

Τα κριτήρια βαθμολόγησης της τεχνικής προσφοράς είναι:

1. Ο βαθμός κατανόησης του αντικειμένου και των στόχων της προς εκπόνησης μελέτης (βαρύτητα 40%)
2. Η πληρότητα και αξιοπιστία της μεθοδολογίας εκπόνησης της μελέτης (βαρύτητα 30%)
3. Η οργάνωση του οικονομικού φορέα (βαρύτητα 30%)

Οικονομική προσφορά (βαρύτητα 35%)

5. Το έργο θα χρηματοδοτηθεί από **ιδίους πόρους** του Δήμου Παπάγου – Χολαργού με **ΚΑ 30.7425.0022**.
6. Δεν απαιτείται εγγύηση συμμετοχής στον διαγωνισμό.
7. Ο καθαρός χρόνος ολοκλήρωσης του μελετητικού αντικειμένου ορίζεται σε **Εννέα(9) μήνες**. Η συνολική προθεσμία για την περαίωση του αντικειμένου της σύμβασης, εκτιμάται σε **Δώδεκα (12) μήνες** από την υπογραφή του ιδιωτικού συμφωνητικού.
8. Προσφέρεται ελεύθερη, πλήρης, άμεση και δωρεάν ηλεκτρονική πρόσβαση, όλων των εγγράφων της σύμβασης στην ιστοσελίδα <http://www.dpapxol.gov.gr>.

Το έντυπο Οικονομικής Προσφοράς της σύμβασης διατίθεται στην ιστοσελίδα του Δήμου Παπάγου – Χολαργού <http://www.dpapxol.gov.gr>.

9. Κριτήριο ανάθεσης της σύμβασης είναι εκείνο της «πλέον συμφέρουσας από οικονομικής άποψη προσφοράς, βάσει βέλτιστης σχέσης ποιότητας - τιμής», σύμφωνα με την παρ. 2 του άρθρου 86 του Ν. 4412/2016.
10. Το αποτέλεσμα του διαγωνισμού θα εγκριθεί από την Προϊσταμένη Αρχή, ήτοι την Οικονομική Επιτροπή του Δήμου Παπάγου - Χολαργού (Περικλέους 55 – 155 61 Χολαργός).

Ενστάσεις μπορούν να ασκηθούν:

- 1) κατά πράξης της αναθέτουσας αρχής: η προθεσμία άσκησης της είναι πέντε (5) ημέρες από την κοινοποίηση της προσβαλλόμενης πράξης στον ενδιαφερόμενο οικονομικό φορέα.
- 2) κατά της διακήρυξης ή της παρούσας προκήρυξης: η ένσταση υποβάλλεται μέχρι πέντε (5) ημέρες πριν από την καταληκτική ημερομηνία υποβολής των προσφορών.

Παρατήρηση: Τα τεύχη του διαγωνισμού έχουν εγκριθεί με την υπ. αριθμ. 242/25-10-2017 απόφαση της Οικονομικής Επιτροπής (ΑΔΑ: ΩΣΛ5ΩΞ1-ΓΧΧ).

ΧΟΛΑΡΓΟΣ, 30 / 10 / 2017

Ο ΔΗΜΑΡΧΟΣ

ΗΛΙΑΣ ΑΠΟΣΤΟΛΟΠΟΥΛΟΣ



ΕΛΛΗΝΙΚΗ ΔΗΜΟΚΡΑΤΙΑ
ΝΟΜΟΣ ΑΤΤΙΚΗΣ
ΔΗΜΟΣ ΠΑΠΑΓΟΥ - ΧΟΛΑΡΓΟΥ
Δ/ΝΣΗ ΤΕΧΝΙΚΩΝ ΥΠΗΡΕΣΙΩΝ

ΜΕΛΕΤΗ : «ΤΟΠΟΓΡΑΦΙΚΗ ΑΠΟΤΥΠΩΣΗ
ΚΟΙΜΗΤΗΡΙΟΥ ΠΑΠΑΓΟΥ, ΣΤΑΔΙΟΥ
ΜΑΡΚ ΜΑΡΣΩ ΧΟΛΑΡΓΟΥ, ΟΔΟΥ
ΜΑΚΕΔΟΝΙΑΣ ΠΑΠΑΓΟΥ ΚΑΙ ΟΔΟΥ
ΣΑΡΑΝΤΑΠΟΡΟΥ ΧΟΛΑΡΓΟΥ»

ΧΡΗΜ/ΤΗΣΗ¹ : ΙΔΙΟΙ ΠΟΡΟΙ
ΚΑ: 30.7425.0022

ΚΩΔΙΚΟΣ CPV: 71351810-4 Τοπογραφικές Υπηρεσίες

**ΔΙΑΚΗΡΥΞΗ ΑΝΟΙΚΤΗΣ ΔΙΑΔΙΚΑΣΙΑΣ
ΓΙΑ ΤΗΝ ΕΠΙΛΟΓΗ ΑΝΑΔΟΧΟΥ ΕΚΠΟΝΗΣΗΣ ΜΕΛΕΤΗΣ**

² Ο ΔΗΜΟΣ ΠΑΠΑΓΟΥ - ΧΟΛΑΡΓΟΥ

δ ι α κ η ρ ύ σ σ ε ι

Συνοπτικό δημόσιο διαγωνισμό με ανοικτή διαδικασία
με σκοπό την επιλογή αναδόχου για την εκπόνηση της μελέτης:

**«ΤΟΠΟΓΡΑΦΙΚΗ ΑΠΟΤΥΠΩΣΗ ΚΟΙΜΗΤΗΡΙΟΥ ΠΑΠΑΓΟΥ, ΣΤΑΔΙΟΥ ΜΑΡΚ ΜΑΡΣΩ
ΧΟΛΑΡΓΟΥ, ΟΔΟΥ ΜΑΚΕΔΟΝΙΑΣ ΠΑΠΑΓΟΥ ΚΑΙ ΟΔΟΥ ΣΑΡΑΝΤΑΠΟΡΟΥ
ΧΟΛΑΡΓΟΥ»**

Εκτιμώμενης αξίας 73.977,42 € (πλέον Φ.Π.Α. 24%)

που θα διεξαχθεί σύμφωνα με: α) τις διατάξεις του ν. 4412/2016 (Α' 147) και β) τους όρους της παρούσας και

καλεί

τους ενδιαφερόμενους οικονομικούς φορείς να υποβάλουν προσφορά για την ανάδειξη αναδόχου εκπόνησης της ως άνω μελέτης.

ΠΕΡΙΕΧΟΜΕΝΑ

Κεφάλαιο Α΄

- Άρθρο 1 : Κύριος του Έργου – Αναθέτουσα αρχή – Στοιχεία επικοινωνίας
- Άρθρο 2 : Παραλαβή εγγράφων σύμβασης και τευχών
- Άρθρο 3 : Υποβολή φακέλου προσφοράς
- Άρθρο 4 : Διαδικασία υποβολής και αξιολόγησης προσφορών
- Άρθρο 5: Πρόσκληση υποβολής δικαιολογητικών - Κατακύρωση – Πρόσκληση για υπογραφή σύμβασης
- Άρθρο 6 : Ενστάσεις
- Άρθρο 7: Συμπλήρωση – αποσαφήνιση πληροφοριών και δικαιολογητικών
- Άρθρο 8: Σύναψη σύμβασης
- Άρθρο 9: Σειρά ισχύος εγγράφων
- Άρθρο 10: Γλώσσα Διαδικασίας
- Άρθρο 11 : Εφαρμοστέα νομοθεσία

ΚΕΦΑΛΑΙΟ Β΄

- Άρθρο 12: Εκτιμώμενη αξία – Χρηματοδότηση – Προθεσμίες της σύμβασης
- Άρθρο 13: Προσφορές – Χρόνος ισχύος προσφορών
- Άρθρο 14 : Ημερομηνία λήξης προθεσμίας υποβολής προσφορών
- Άρθρο 15 : Εγγυήσεις συμμετοχής και καλής εκτέλεσης
- Άρθρο 16: Δημοσιότητα – Δαπάνες δημοσίευσης

ΚΕΦΑΛΑΙΟ Γ΄

- Άρθρο 17: Δικαιούμενοι συμμετοχής στο διαγωνισμό
- Άρθρο 18: Λόγοι αποκλεισμού
- Άρθρο 19: Κριτήρια ποιοτικής επιλογής

ΚΕΦΑΛΑΙΟ Δ΄

- Άρθρο 20: Περιεχόμενο φακέλων προσφοράς
- Άρθρο 21 :Κριτήριο ανάθεσης σύμβασης και κριτήρια αξιολόγησης προσφοράς
- Άρθρο 22: Αποδεικτικά μέσα (μη ύπαρξη λόγων αποκλεισμού, πλήρωση των κριτηρίων ποιοτικής επιλογής, έλεγχος νομιμοποίησης)
- Άρθρο 23: Υπεργολαβία
- Άρθρο 24: Διάφορα

ΚΕΦΑΛΑΙΟ Α΄

Άρθρο 1: Κύριος του Έργου – Αναθέτουσα Αρχή - Στοιχεία επικοινωνίας

1. 1 Αναθέτουσα αρχή : ο Δήμος Παπάγου - Χολαργού
 Οδός : Περικλέους 55, Χολαργός
 Ταχ.Κωδ. : 155 61
 Τηλ. : 213 2002800-1-2
 Telefax : 210 6513840
 E-mail : info@dpapxol.gov.gr
 Πληροφορίες : Ξ. Αντωνοπούλου 213 2027 112

1.2 Κύριος του Έργου : ο Δήμος Παπάγου - Χολαργού

1.3 Εργοδότης : ο Δήμος Παπάγου - Χολαργού

1.4 Προϊστάμενη Αρχή : το Δημοτικό Συμβούλιο ή η Οικονομική Επιτροπή του Δήμου Παπάγου - Χολαργού

1.5 Διευθύνουσα Υπηρεσία : η Δ/ση Τεχνικών Υπηρεσιών του Δήμου Παπάγου - Χολαργού

1.6 Αρμόδιο Τεχνικό Συμβούλιο : το Τεχνικό Συμβούλιο Δημοσίων Έργων της Περιφ. Αττικής

1.7 Η Υπηρεσία που διεξάγει τον διαγωνισμό είναι η Δ/ση Τεχνικών Υπηρεσιών του Δήμου Παπάγου - Χολαργού, στην οποία θα κατατεθούν οι προσφορές :

Οδός : Αναστάσεως 90
 Ταχ.Κωδ. : 156 69
 Τηλ. : 213-2027112 -120
 Telefax : 213-2027198
 E-mail : texniki_ypiresia@dpapxol.gov.gr

1.8 Εφόσον οι ανωτέρω υπηρεσίες μεταστεγασθούν κατά τη διάρκεια της διαδικασίας ανάθεσης ή εκτέλεσης της μελέτης, υποχρεούνται να δηλώσουν άμεσα τα νέα τους στοιχεία στους ενδιαφερόμενους/προσφέροντες ή στον ανάδοχο.
 Εφόσον οι ανωτέρω υπηρεσίες ή/και τα αποφαινόμενα όργανα της αναθέτουσας αρχής καταργηθούν, συγχωνευτούν ή με οποιονδήποτε τρόπο μεταβληθούν κατά τη διάρκεια της διαδικασίας ανάθεσης ή εκτέλεσης της μελέτης, υποχρεούνται να δηλώσουν άμεσα και εγγράφως στους ενδιαφερόμενους/προσφέροντες ή στον ανάδοχο τα στοιχεία των υπηρεσιών ή αποφαινόμενων οργάνων, τα οποία κατά τον νόμο αποτελούν καθολικό διάδοχο των εν λόγω οργάνων που υπεισέρχονται στα δικαιώματα και υποχρεώσεις τους.

Άρθρο 2: Παραλαβή εγγράφων σύμβασης και τευχών

2.1 Τα έγγραφα της σύμβασης για τον παρόντα διαγωνισμό είναι τα ακόλουθα :

- α) η παρούσα διακήρυξη,
- β) το Τυποποιημένο Έντυπο Υπεύθυνης Δήλωσης (Τ.Ε.Υ.Δ.) του άρθρου 79 παρ. 4 του ν 4412/2016,
- γ) το έντυπο οικονομικής προσφοράς,
- δ) το τεύχος τεχνικών δεδομένων,
- ε) η συγγραφή υποχρεώσεων,
- στ) το τεύχος προεκτιμώμενων αμοιβών,

ζ) το υπόδειγμα της παρούσας³

η) τυχόν συμπληρωματικές πληροφορίες και διευκρινίσεις που θα παρασχεθούν από την αναθέτουσα αρχή επί όλων των ανωτέρω,

θ) ...⁴

2.2 Προσφέρεται ελεύθερη, πλήρης, άμεση και δωρεάν ηλεκτρονική πρόσβαση⁵ στα έγγραφα της σύμβασης από τις **31-10-2017**⁶ στην ιστοσελίδα www.dpapxol.gov.gr .

2.3 Εφόσον έχουν ζητηθεί εγκαίρως, ήτοι έως την **06-11-2017**⁷, η αναθέτουσα αρχή παρέχει σε όλους τους προσφέροντες που συμμετέχουν στη διαδικασία σύναψης σύμβασης συμπληρωματικές πληροφορίες σχετικά με τις προδιαγραφές και οποιαδήποτε σχετικά δικαιολογητικά, το αργότερο έως την **09-11-2017**⁸. Επίσης μέχρι την ημέρα αυτή, οι οικονομικοί φορείς μπορούν να ενημερώνονται για το “φάκελο δημόσιας σύμβασης μελέτης” στην ιστοσελίδα www.dpapxol.gov.gr .

Το έντυπο Οικονομικής Προσφοράς της σύμβασης διατίθεται από τις **31-10-2017**⁹ στην ιστοσελίδα www.dpapxol.gov.gr του Δήμου Παπάγου – Χολαργού¹⁰.

Στην ίδια ιστοσελίδα www.dpapxol.gov.gr αναρτώνται έως την ημέρα του διαγωνισμού και οι οποιοσδήποτε ανακοινώσεις-συμπληρωματικές πληροφορίες-διευκρινίσεις σχετικές με την διαδικασία δημοπράτησης του έργου. Οι ενδιαφερόμενοι, οι οποίοι έχουν λάβει τεύχη δημοπράτησης, έχουν την υποχρέωση να ενημερώνονται για οποιοσδήποτε ανακοινώσεις- συμπληρωματικές πληροφορίες-διευκρινίσεις σχετικές με την διαδικασία δημοπράτησης του έργου χωρίς πρότερη ειδοποίηση από την αναθέτουσα αρχή.

Οι ενδιαφερόμενοι μπορούν ακόμα, να λάβουν γνώση των εγγράφων της σύμβασης στα γραφεία της αναθέτουσας αρχής κατά τις εργάσιμες ημέρες και ώρες. Μπορούν επίσης να λάβουν αντίγραφα αυτών με δαπάνες και φροντίδα τους. Οι ενδιαφερόμενοι μπορούν να παραλάβουν τα παραπάνω στοιχεία και ταχυδρομικά, εφόσον τα ζητήσουν εγκαίρως και εμβάσουν, κατόπιν συνεννόησης με την αναθέτουσα αρχή, πέραν της δαπάνης αναπαραγωγής και τη δαπάνη της ταχυδρομικής αποστολής τους. Η αναθέτουσα αρχή αποστέλλει τα ζητηθέντα στοιχεία μέσω των Ελληνικών Ταχυδρομείων ή ιδιωτικών εταιρειών μεταφοράς αλληλογραφίας και χωρίς να φέρει ευθύνη για την έγκαιρη άφιξη τους στον ενδιαφερόμενο.....¹¹

Άρθρο 3: Υποβολή φακέλου προσφοράς

3.1 Οι φάκελοι των προσφορών υποβάλλονται μέσα στην προθεσμία του άρθρου 14, είτε (α) με κατάθεσή τους στην Επιτροπή Διαγωνισμού (Αναστάσεως 90, 156 69 Παπάγου), είτε (β) με αποστολή, επί αποδείξει, προς την αναθέτουσα αρχή (Περικλέους 55, 155 61 Χολαργός), είτε (γ) με κατάθεσή τους στο πρωτόκολλο της αναθέτουσας αρχής (Περικλέους 55, 155 61 Χολαργός). Σε περίπτωση ταχυδρομικής αποστολής ή κατάθεσης στο πρωτόκολλο, οι φάκελοι προσφοράς γίνονται δεκτοί εφόσον έχουν πρωτοκολληθεί στο πρωτόκολλο της αναθέτουσας αρχής που διεξάγει τον διαγωνισμό, το αργότερο μέχρι την ημερομηνία και ώρα του διαγωνισμού, όπως ορίζονται στο άρθρο 14 της παρούσας. Η αναθέτουσα αρχή δεν φέρει ευθύνη για τυχόν ελλείψεις του περιεχομένου των προσφορών που αποστέλλονται ταχυδρομικά ούτε για καθυστερήσεις στην άφιξή τους. Δεν θα παραληφθούν φάκελοι ή άλλα έγγραφα από οποιοδήποτε ταχυδρομικό κατάστημα, ακόμα κι αν η αναθέτουσα αρχή ειδοποιηθεί εγκαίρως.

3.2 Οι προσφορές υποβάλλονται μέσα σε σφραγισμένο φάκελο (κυρίως φάκελος), στον οποίο πρέπει να αναγράφονται ευκρινώς τα ακόλουθα :

**Προς τον Πρόεδρο της Επιτροπής Διαγωνισμού
Προσφορά**

του¹²

**για τη μελέτη : «ΤΟΠΟΓΡΑΦΙΚΗ ΑΠΟΤΥΠΩΣΗ ΚΟΙΜΗΤΗΡΙΟΥ ΠΑΠΑΓΟΥ, ΣΤΑΔΙΟΥ ΜΑΡΚ ΜΑΡΣΩ ΧΟΛΑΡΓΟΥ,
ΟΔΟΥ ΜΑΚΕΔΟΝΙΑΣ ΠΑΠΑΓΟΥ ΚΑΙ ΟΔΟΥ ΣΑΡΑΝΤΑΠΟΡΟΥ ΧΟΛΑΡΓΟΥ»
με αναθέτουσα αρχή τον ΔΗΜΟ ΠΑΠΑΓΟΥ - ΧΟΛΑΡΓΟΥ
και ημερομηνία λήξης προθεσμίας υποβολής προσφορών 13-11-2017¹³**

Ο κυρίως φάκελος της προσφοράς συνοδεύεται από αίτηση υποβολής προσφοράς στο διαγωνισμό, η οποία αναγράφει το διαγωνισμό στον οποίο αφορά, τα στοιχεία ταυτότητας του προσφέροντος (μεμονωμένου ή ένωσης), δηλαδή επωνυμία (ή ονοματεπώνυμο φυσικού προσώπου), απαραίτητα στοιχεία επικοινωνίας (ταχυδρομική διεύθυνση, αριθμό τηλεφώνου, fax, e-mail).

3.3 Εντός του κυρίως φακέλου της προσφοράς περιλαμβάνονται τα ακόλουθα :

- α) ξεχωριστός σφραγισμένος φάκελος, με την ένδειξη «**Δικαιολογητικά Συμμετοχής**» κατά τα οριζόμενα στο άρθρο 20.1 του παρόντος,
 - β) ξεχωριστός **σφραγισμένος** φάκελος, με την ένδειξη «**Τεχνική Προσφορά**» κατά τα οριζόμενα στο άρθρο 20.2 του παρόντος. Εάν τα τεχνικά στοιχεία της προσφοράς δεν είναι δυνατόν, λόγω μεγάλου όγκου, να τοποθετηθούν στον κυρίως φάκελο, τότε αυτά συσκευάζονται χωριστά και ακολουθούν τον κυρίως φάκελο με τις ίδιες ενδείξεις, και
 - γ) ξεχωριστός **σφραγισμένος φάκελος** (κλεισμένος με τρόπο που δε μπορεί να ανοιχθεί χωρίς να καταστεί τούτο αντιληπτό, **επί ποινή αποκλεισμού**), με την ένδειξη «**Οικονομική Προσφορά**», ο οποίος περιέχει τα οικονομικά στοιχεία της προσφοράς, κατά τα οριζόμενα στο άρθρο 20.3 του παρόντος.
- Οι ως άνω ξεχωριστοί σφραγισμένοι φάκελοι φέρουν επίσης τις ενδείξεις του κυρίως φακέλου του άρθρου 3.2 του παρόντος.

3.4 Προσφορές που περιέρχονται στην αναθέτουσα αρχή με οποιοδήποτε τρόπο, πριν από την ημερομηνία υποβολής του άρθρου 14 της παρούσας, δεν αποσφραγίζονται, αλλά παραδίδονται στην Επιτροπή Διαγωνισμού κατά τα οριζόμενα στο άρθρο 4.1 του παρόντος.

3.5 Για τυχόν προσφορές που υποβάλλονται εκπρόθεσμα¹⁴, η Επιτροπή Διαγωνισμού σημειώνει στο πρακτικό της την εκπρόθεσμη υποβολή (ακριβή ημερομηνία και ώρα που περιήλθε η προσφορά στην κατοχή της ή που παρελήφθη η συστημένη επιστολή από την αναθέτουσα αρχή ή που κατατέθηκε στο πρωτόκολλο της αναθέτουσα αρχής) και τις απορρίπτει ως μη κανονικές.

3.6 Οι προσφορές υπογράφονται και μονογράφονται ανά φύλλο:

- α) από τον ίδιο το μελετητή (σε περίπτωση φυσικού προσώπου),
- β) το νόμιμο εκπρόσωπο του νομικού προσώπου (σε περίπτωση νομικού προσώπου) και
- γ) σε περίπτωση ένωσης οικονομικών φορέων που υποβάλλει κοινή προσφορά, είτε από όλους τους οικονομικούς φορείς που αποτελούν την ένωση είτε από εκπρόσωπό τους νομίμως εξουσιοδοτημένο. Στην προσφορά απαραίτητως πρέπει να προσδιορίζεται η έκταση και το είδος της συμμετοχής του κάθε μέλους της ένωσης (συμπεριλαμβανομένης της κατανομής αμοιβής μεταξύ τους), καθώς και ο εκπρόσωπος/συντονιστής αυτής.

Άρθρο 4 : Διαδικασία υποβολής και αξιολόγησης προσφορών

4.1 Η έναρξη υποβολής των προσφορών που κατατίθενται κατά την καταληκτική ημερομηνία στην Επιτροπή Διαγωνισμού, σε δημόσια συνεδρίαση, κηρύσσεται από τον Πρόεδρο αυτής, μισή ώρα πριν από την ώρα λήξης της προθεσμίας του άρθρου 14 του παρόντος. Η παραλαβή μπορεί να συνεχισθεί και μετά την ώρα λήξης, αν η υποβολή, που έχει εμπρόθεσμα αρχίσει, συνεχίζεται χωρίς διακοπή λόγω του πλήθους των προσελθόντων

ενδιαφερομένων οικονομικών φορέων. Η λήξη της παραλαβής κηρύσσεται επίσης από τον Πρόεδρο της Επιτροπής Διαγωνισμού, με προειδοποίηση ολίγων λεπτών της ώρας και μετά την κήρυξη της λήξης δεν γίνεται δεκτή άλλη προσφορά.

Ο Πρόεδρος της Επιτροπής Διαγωνισμού επικοινωνεί, εν συνεχεία, αμέσως με το πρωτόκολλο της αναθέτουσας αρχής για να διαπιστώσει αν έχουν υποβληθεί προσφορές κατά το άρθρο 3.1 του παρόντος (η ώρα και ημέρα υποβολής αναγράφεται τόσο στο πρωτόκολλο όσο και πάνω στον κυρίως φάκελο, η δε σχετική καταχώρηση στον κυρίως φάκελο μονογράφεται από τον υπεύθυνο υπάλληλο) και σε καταφατική περίπτωση, μεταβαίνει μέλος της, κατ' εντολή του Προέδρου της και παραλαμβάνει τις προσφορές για να τηρηθεί η υπόλοιπη διαδικασία του διαγωνισμού.

4.2 Η Επιτροπή Διαγωνισμού στην καθορισμένη από την παρούσα ημέρα και ώρα, ή μετά τη λήξη της παραλαβής σύμφωνα με τα προβλεπόμενα στο άρθρο 4.1 του παρόντος, αποσφραγίζει τους κυρίως φακέλους και στη συνέχεια, τους φακέλους των δικαιολογητικών συμμετοχής. Οι προσφορές που παραλαμβάνονται, καταχωρούνται κατά σειρά κατάθεσής τους σε σχετικό πρακτικό της Επιτροπής Διαγωνισμού, στο οποίο ειδικότερα αναφέρονται η σειρά προσέλευσης, η επωνυμία του οικονομικού φορέα, η τάξη και κατηγορία του¹⁵, ο εξουσιοδοτημένος εκπρόσωπος και ο έλεγχος των δικαιολογητικών συμμετοχής, καθώς και ειδική τεχνική και επαγγελματική ικανότητα¹⁶. Όλοι οι φάκελοι αριθμούνται με τον αύξοντα αριθμό κατάθεσής τους, όπως καταχωρήθηκαν στο πρακτικό και μονογράφονται από τον Πρόεδρο και τα μέλη της Επιτροπής Διαγωνισμού.

4.3 Στη συνέχεια, η Επιτροπή Διαγωνισμού, μετά τον έλεγχο των δικαιολογητικών συμμετοχής, γνωστοποιεί με έγγραφο του Προέδρου της, προ εύλογης προθεσμίας και με κάθε πρόσφορο τρόπο, σε όλους τους προσφέροντες, τον τόπο, την ημερομηνία και την ώρα της δημόσιας συνεδρίασης για την αποσφράγιση των τεχνικών προσφορών των συμμετεχόντων που πληρούν τις προϋποθέσεις συμμετοχής.

Οι υπόλοιποι φάκελοι προσφορών παραμένουν σφραγισμένοι και φυλάσσονται με μέριμνα της Επιτροπής Διαγωνισμού. Ο έλεγχος των τεχνικών προσφορών και η βαθμολόγησή τους, με την εφαρμογή των κριτηρίων ανάθεσης, διεξάγεται σε κλειστές συνεδριάσεις της Επιτροπής Διαγωνισμού. Το πρακτικό της Επιτροπής Διαγωνισμού ολοκληρώνεται με τη βαθμολογία των τεχνικών προσφορών και τη σχετική λεκτική αιτιολογία και υποβάλλεται στην αναθέτουσα αρχή. Οι τεχνικές προσφορές θεωρούνται αποδεκτές εφόσον οι επί μέρους βαθμολογίες των κριτηρίων ανάθεσης είναι πάνω από τα αντίστοιχα ελάχιστα όρια όπως καθορίζονται στο **άρθρο 21** του παρόντος, αλλιώς απορρίπτονται και ο προσφέρων αποκλείεται της περαιτέρω διαδικασίας.

Σε περίπτωση διακοπής δημόσιας συνεδρίασης, η διαδικασία συνεχίζεται τις αμέσως επόμενες ημέρες. Σχετικώς εκδίδεται γραπτή ανακοίνωση του Προέδρου της Επιτροπής Διαγωνισμού, η οποία κοινοποιείται εγγράφως, με ηλεκτρονικό ταχυδρομείο, ταχυδρομικώς ή με φαξ ή με συνδυασμό των ανωτέρω μέσων σε όλους τους προσφέροντες για την ημερομηνία και ώρα της επόμενης δημόσιας συνεδρίασης.

4.4 Το σχετικό πρακτικό ελέγχου των δικαιολογητικών συμμετοχής και ελέγχου και βαθμολόγησης των τεχνικών προσφορών, εγκρίνεται από την αναθέτουσα αρχή. Κατά της απόφασης έγκρισης του πρακτικού, η οποία έχει κοινοποιηθεί με επιμέλεια της αναθέτουσας αρχής, χωρεί ένσταση κατά τα ειδικότερα οριζόμενα στο άρθρο 6 του παρόντος.

Εφόσον ασκηθεί και γίνει δεκτή ένσταση κατά της απόφασης έγκρισης του Πρακτικού ελέγχου των δικαιολογητικών συμμετοχής και ελέγχου και βαθμολόγησης των τεχνικών προσφορών, η Αναθέτουσα Αρχή αναπέμπει το Πρακτικό στην Επιτροπή του Διαγωνισμού, η οποία θα πρέπει να εφαρμόσει τη διαδικασία της παραγράφου 4.3 της παρούσας για την αποσφράγιση και αξιολόγηση της τεχνικής προσφοράς και συντάσσει νέο Πρακτικό, το οποίο υποβάλλεται εκ νέου στην Αναθέτουσα Αρχή προς έγκριση.

4.5 Οι Φάκελοι της Τεχνικής και Οικονομικής Προσφοράς των προσφερόντων που αποκλείστηκαν (για οποιονδήποτε λόγο) κατά τα ανωτέρω παραμένουν σφραγισμένοι και φυλάσσονται με μέριμνα της

Επιτροπής, έως ότου παρέλθει η σχετική προθεσμία ή ενδεχομένως οι αποκλεισθέντες δηλώσουν εγγράφως ότι παραιτούνται του δικαιώματος υποβολής ενστάσεων.

4.6 Μετά την οριστικοποίηση της βαθμολογίας των τεχνικών προσφορών, η Επιτροπή Διαγωνισμού καλεί εγγράφως τους προσφέροντες, των οποίων οι προσφορές κρίθηκαν αποδεκτές σύμφωνα με το ανωτέρω Πρακτικό, σε δημόσια συνεδρίαση, σε ημερομηνία και ώρα που γνωστοποιείται εγγράφως σε αυτούς **πέντε (5) ημερών**, για την αποσφράγιση των οικονομικών τους προσφορών. Κατά την ημέρα και ώρα της συνεδρίασης, η Επιτροπή αποσφραγίζει τις οικονομικές προσφορές, τις μονογράφει και καταχωρεί το περιεχόμενό τους σε σχετικό Πρακτικό. Η υποβληθείσα οικονομική προσφορά κατά κατηγορία μελέτης απορρίπτεται εφόσον οι ποσότητες του φυσικού αντικείμενου της προσφοράς δεν αντιστοιχούν στο αντικείμενο της μελέτης, όπως προκύπτει από τα στοιχεία της περιπτ. (κε) της παρ. 2 του άρθρου 53 του ν. 4412/2016.

Υστερα από τη βαθμολόγηση των αποδεκτών οικονομικών προσφορών και στάθμιση της βαθμολογίας της τεχνικής και οικονομικής προσφοράς κάθε προσφέροντος, η Επιτροπή προσδιορίζει την **πλέον συμφέρουσα από οικονομική άποψη προσφορά βάσει βέλτιστης σχέσης ποιότητας –τιμής** σύμφωνα με το άρθρο 21.1 του παρόντος και καταγράφει τις ενέργειές της και την εισήγησή της για την ανάθεση, σε σχετικό Πρακτικό. Το πρακτικό υποβάλλεται στην Αναθέτουσα Αρχή, προκειμένου να το εγκρίνει.

Η απόφαση της Αναθέτουσας Αρχής κοινοποιείται με κάθε πρόσφορο μέσο στους προσφέροντες. Κατά της απόφασης έγκρισης χωρεί ένσταση κατά τα ειδικότερα οριζόμενα στο άρθρο 6 του παρόντος.

Άρθρο 5: Πρόσκληση υποβολής δικαιολογητικών - Κατακύρωση – Πρόσκληση για υπογραφή σύμβασης

5.1 Μετά την αξιολόγηση των προσφορών, η αναθέτουσα αρχή ειδοποιεί εγγράφως τον προσφέροντα, στον οποίο πρόκειται να γίνει η κατακύρωση («προσωρινό ανάδοχο»), να υποβάλει εντός προθεσμίας **είκοσι (20) ημερών**¹⁷ από την κοινοποίηση της σχετικής έγγραφης ειδοποίησης σε αυτόν, τα δικαιολογητικά που προβλέπονται στο άρθρο 22 του παρόντος. Τα δικαιολογητικά υποβάλλονται στην αναθέτουσα αρχή σε σφραγισμένο φάκελο, ο οποίος παραδίδεται στην Επιτροπή Διαγωνισμού.

5.2 Αν δεν προσκομισθούν τα παραπάνω δικαιολογητικά ή υπάρχουν ελλείψεις σε αυτά που υποβλήθηκαν, παρέχεται προθεσμία στον προσωρινό ανάδοχο να τα προσκομίσει ή να τα συμπληρώσει **εντός πέντε (5) ημερών** από την κοινοποίηση σχετικής έγγραφης ειδοποίησης σε αυτόν. Η αναθέτουσα αρχή μπορεί να παρατείνει την ως άνω προθεσμία, εφόσον αιτιολογείται αυτό επαρκώς και κατ' ανώτατο όριο για δεκαπέντε (15) επιπλέον ημέρες.

5.3 i) Αν κατά τον έλεγχο των παραπάνω δικαιολογητικών διαπιστωθεί ότι τα στοιχεία που δηλώθηκαν με το Τ.Ε.Υ.Δ. είναι ψευδή ή ανακριβή, ή

ii) αν δεν υποβληθούν στο προκαθορισμένο χρονικό διάστημα τα απαιτούμενα πρωτότυπα ή αντίγραφα των δικαιολογητικών, ή

iii) αν από τα δικαιολογητικά που προσκομίσθηκαν νομίμως και εμπροθέσμως, δεν αποδεικνύονται η μη συνδρομή των λόγων αποκλεισμού του άρθρου 18 του παρόντος¹⁸ ή η πλήρωση μιας ή περισσότερων από τις απαιτήσεις των κριτηρίων ποιοτικής επιλογής σύμφωνα με το άρθρο 19 του παρόντος,

ο προσωρινός ανάδοχος κηρύσσεται έκπτωτος και, με την επιφύλαξη του άρθρου 5.5 της παρούσης, καταπίπτει υπέρ της αναθέτουσας αρχής η εγγύηση συμμετοχής του, η δε κατακύρωση γίνεται στον προσφέροντα που υπέβαλε την αμέσως επόμενη πλέον συμφέρουσα από οικονομική άποψη προσφορά βάσει βέλτιστης σχέσης ποιότητας - τιμής, τηρουμένης της ανωτέρω διαδικασίας.

5.4 Αν επέλθουν μεταβολές στις προϋποθέσεις τις οποίες οι προσφέροντες είχαν δηλώσει ότι πληρούν, οι οποίες επήλθαν ή για τις οποίες έλαβε γνώση ο προσφέρων μετά την δήλωση και μέχρι την ημέρα της έγγραφης ειδοποίησης για την προσκόμιση των δικαιολογητικών του άρθρου 22 της παρούσας (οψιγενείς μεταβολές), οι προσφέροντες οφείλουν να ενημερώσουν αμελλητί την αναθέτουσα αρχή σχετικά και το

αργότερο μέχρι την ημέρα της έγγραφης ειδοποίησης για την προσκόμιση των δικαιολογητικών του άρθρου 22 της παρούσας.

5.5 Σε περίπτωση έγκαιρης και προσήκουσας ενημέρωσης της αναθέτουσας αρχής για μεταβολές στις προϋποθέσεις τις οποίες ο προσωρινός ανάδοχος είχε δηλώσει με το Τ.Ε.Υ.Δ. ότι πληροί, κατά τα αναφερόμενα στην παράγραφο 5.4. της παρούσας, δεν καταπίπτει υπέρ της αναθέτουσας αρχής η εγγύηση συμμετοχής του, που είχε προσκομισθεί σύμφωνα με το άρθρο 15 της παρούσας.

5.6 Αν κανένας από τους προσφέροντες δεν υπέβαλε αληθή ή ακριβή δήλωση ή αν κανένας από τους προσφέροντες δεν προσκομίζει ένα ή περισσότερα από τα απαιτούμενα δικαιολογητικά ή αν κανένας από τους προσφέροντες δεν αποδείξει ότι πληροί τα κριτήρια ποιοτικής επιλογής του άρθρου 19 της παρούσας, η διαδικασία ανάθεσης ματαιώνεται.

5.7 Η διαδικασία ελέγχου των δικαιολογητικών ολοκληρώνεται με τη σύνταξη πρακτικού από την Επιτροπή Διαγωνισμού και τη διαβίβαση του φακέλου στην Οικονομική Επιτροπή (αποφαινόμενο όργανο αναθέτουσας αρχής) για τη λήψη απόφασης, είτε για την κήρυξη του προσωρινού αναδόχου ως εκπτώτου, είτε για τη ματαίωση της διαδικασίας κατά την παρ. 5.6 του παρόντος άρθρου, είτε για την κατακύρωση της σύμβασης. Τα αποτελέσματα του ελέγχου των δικαιολογητικών επικυρώνονται με την απόφαση κατακύρωσης.

5.8 Όσοι υπέβαλαν παραδεκτές προσφορές λαμβάνουν γνώση των παραπάνω δικαιολογητικών που κατατέθηκαν στα γραφεία της Τεχνικής Υπηρεσίας του Δήμου Παπάγου – Χολαργού (Αναστάσεως 90, 156 69 Παπάγου) (τόπος) εντός χρονικού διαστήματος **πέντε (5) εργάσιμων ημερών** από την ημερομηνία που κοινοποιήθηκε σε αυτούς, επί αποδείξει, η απόφαση κατακύρωσης¹⁹.

5.9 Η Αναθέτουσα Αρχή κοινοποιεί αμέσως την απόφαση κατακύρωσης, μαζί με αντίγραφο όλων των πρακτικών της διαδικασίας ελέγχου και αξιολόγησης των προσφορών, σε κάθε προσφέροντα, εκτός από τον προσωρινό ανάδοχο με κάθε πρόσφορο τρόπο, όπως με τηλεομοιοτυπία, ηλεκτρονικό ταχυδρομείο κ.λπ., επί αποδείξει.

Άρθρο 6: Ενστάσεις

Σε περίπτωση ένστασης κατά πράξης της αναθέτουσας αρχής, η προθεσμία άσκησής της είναι πέντε (5) ημέρες από την κοινοποίηση της προσβαλλόμενης πράξης στον ενδιαφερόμενο οικονομικό φορέα. Για την άσκηση ένστασης κατά της διακήρυξης, η ένσταση υποβάλλεται μέχρι πέντε (5) ημέρες πριν από την καταληκτική ημερομηνία υποβολής προσφορών του άρθρου 14 της παρούσας.

Η ένσταση υποβάλλεται ενώπιον της αναθέτουσας αρχής, η οποία αποφασίζει, ύστερα από γνώμη της Επιτροπής Διαγωνισμού για τις ενστάσεις του πρώτου εδαφίου του παρόντος και ύστερα από γνώμη του Τεχνικού Συμβουλίου για τις ενστάσεις του δεύτερου εδαφίου του παρόντος, εντός προθεσμίας δέκα (10) ημερών, μετά την άπρακτη πάροδο της οποίας τεκμαίρεται η απόρριψη της ένστασης. Για το παραδεκτό της άσκησης ένστασης, απαιτείται, με την κατάθεση της ένστασης, η καταβολή παραβόλου υπέρ του Δημοσίου, σύμφωνα με τα οριζόμενα στο άρθρο 127 του ν. 4412/2016. Το παράβολο αυτό αποτελεί δημόσιο έσοδο. Το παράβολο επιστρέφεται με πράξη της αναθέτουσας αρχής, αν η ένσταση γίνει δεκτή από το αποφασίζον διοικητικό όργανο.

Διαφορές που αναφύονται από πράξεις ή παραλείψεις, οι οποίες εκδίδονται ή συντελούνται μετά την 31η Μαρτίου 2017, διέπονται από τις διατάξεις του Βιβλίου IV του ν. 4412/2016 (άρθρα 345 έως 374).

Άρθρο 7: Συμπλήρωση – αποσαφήνιση πληροφοριών και δικαιολογητικών

Η αναθέτουσα αρχή μπορεί να καλεί εγγράφως τους προσφέροντες να διευκρινίσουν ή να συμπληρώσουν τα έγγραφα ή δικαιολογητικά που έχουν υποβάλει, συμπεριλαμβανομένης της τεχνικής και οικονομικής προσφοράς τους, κατά τα ειδικότερα οριζόμενα στο άρθρο 102 του ν. 4412/2016.

Άρθρο 8: Σύναψη σύμβασης

8.1 Η απόφαση κατακύρωσης δεν παράγει τα έννομα αποτελέσματά της, εφόσον η αναθέτουσα αρχή δεν την κοινοποίησε σε όλους τους προσφέροντες.

8.2 Μετά την ολοκλήρωση του προσυμβατικού ελέγχου από το Ελεγκτικό Συνέδριο, σύμφωνα με τα άρθρα 35 και 36 του ν. 4129/2013, εφόσον απαιτείται, ο προσωρινός ανάδοχος υποβάλλει επικαιροποιημένα τα δικαιολογητικά του άρθρου 22 της παρούσας μετά από σχετική πρόσκληση της αναθέτουσας αρχής. Τα στοιχεία ελέγχονται από την Επιτροπή Διαγωνισμού και, εφόσον διαπιστωθεί ότι δεν έχουν εκλείψει οι προϋποθέσεις συμμετοχής του άρθρου 17 και τα κριτήρια ποιοτικής επιλογής του άρθρου 19 και δεν συντρέχουν λόγοι αποκλεισμού του άρθρου 18, κοινοποιείται η απόφαση κατακύρωσης στον προσωρινό ανάδοχο και καλείται να προσέλθει σε ορισμένο τόπο και χρόνο για την υπογραφή του συμφωνητικού, **εντός είκοσι (20) ημερών** από την κοινοποίηση σχετικής έγγραφης ειδικής πρόσκλησης, προσκομίζοντας και την απαιτούμενη εγγυητική επιστολή καλής εκτέλεσης.

8.3 Η υπογραφή του συμφωνητικού έχει αποδεικτικό χαρακτήρα. Εάν ο ανάδοχος δεν προσέλθει να υπογράψει το συμφωνητικό μέσα στην προθεσμία που ορίζεται στην ειδική πρόσκληση, κηρύσσεται έκπτωτος, καταπίπτει υπέρ της αναθέτουσας αρχής η εγγύηση συμμετοχής του και η κατακύρωση γίνεται στον προσφέροντα που υπέβαλε την αμέσως επόμενη πλέον συμφέρουσα από οικονομική άποψη προσφορά. Αν κανένας από τους προσφέροντες δεν προσέλθει για την υπογραφή του συμφωνητικού, η διαδικασία ανάθεσης ματαιώνεται, σύμφωνα με την περ. β' της παρ. 1 του άρθρου 106 του ν. 4412/2016.

Άρθρο 9: Σειρά ισχύος εγγράφων

Μετά την υπογραφή του συμφωνητικού, η σειρά ισχύος των εγγράφων είναι η ακόλουθη:

1. Το Συμφωνητικό,
2. Η παρούσα Διακήρυξη με τα Προσαρτήματά της,
3. Η Οικονομική Προσφορά του Αναδόχου,
4. Η Τεχνική προσφορά του Αναδόχου,
5. Το τεύχος της Συγγραφής Υποχρεώσεων (Σ.Υ.) με τα Παραρτήματά της,
6. Το Τεύχος Τεχνικών Δεδομένων του έργου με τα Παραρτήματά του, το πρόγραμμα των απαιτούμενων μελετών και η τεκμηρίωση της σκοπιμότητας του έργου.
7. Το τεύχος των προεκτιμώμενων αμοιβών με τους αναλυτικούς υπολογισμούς της προεκτιμηθείσας αμοιβής κατά κατηγορία μελέτης.

Άρθρο 10 : Γλώσσα Διαδικασίας

10.1 Τα έγγραφα της σύμβασης συντάσσονται υποχρεωτικά στην ελληνική γλώσσα και προαιρετικά και σε άλλες γλώσσες, συνολικά ή μερικά. Σε περίπτωση ασυμφωνίας μεταξύ των τμημάτων των εγγράφων της σύμβασης που έχουν συνταχθεί σε περισσότερες γλώσσες, επικρατεί η ελληνική έκδοση. Τυχόν ενστάσεις ή προδικαστικές προσφυγές υποβάλλονται στην ελληνική γλώσσα.

10.2 Οι προσφορές και τα περιλαμβανόμενα σε αυτές στοιχεία, καθώς και τα αποδεικτικά έγγραφα συντάσσονται στην ελληνική γλώσσα ή συνοδεύονται από επίσημη μετάφρασή τους στην ελληνική γλώσσα. Στα αλλοδαπά δημόσια έγγραφα και δικαιολογητικά εφαρμόζεται η Συνθήκη της Χάγης της 5.10.1961, που κυρώθηκε με το ν. 1497/1984 (Α' 188).

Ειδικότερα, όλα τα δημόσια έγγραφα που αφορούν σε αλλοδαπούς οικονομικούς φορείς και που θα κατατεθούν από τους προσφέροντες στην παρούσα διαδικασία, θα είναι νόμιμα επικυρωμένα, και η μετάφραση των εν λόγω εγγράφων μπορεί να γίνει είτε από τη μεταφραστική υπηρεσία του ΥΠ.ΕΞ., είτε από το αρμόδιο προξενείο, είτε από δικηγόρο κατά την έννοια των άρθρων 454 του Κ.Πολ.Δ. και 36 του Κώδικα

περί Δικηγόρων (ν. 4194/2013), είτε από ορκωτό μεταφραστή της χώρας προέλευσης, αν υφίσταται στη χώρα αυτή τέτοια υπηρεσία.

10. 3 Επιτρέπεται αντίστοιχα η κατάθεση οιασδήποτε δημόσιου εγγράφου και δικαιολογητικού που αφορά αλλοδαπή επιχείρηση με τη μορφή επικυρωμένης φωτοτυπίας προερχόμενης είτε από το νόμιμο επικυρωμένο έγγραφο από το αρμόδιο Προξενείο της χώρας του προσφέροντος, είτε από το πρωτότυπο έγγραφο με την σφραγίδα "Apostille" σύμφωνα με την συνθήκη της Χάγης της 05-10-61. Η επικύρωση αυτή πρέπει να έχει γίνει από δικηγόρο κατά την έννοια των άρθρων 454 του Κ.Π.Δ. και 36 του Κώδικα περί Δικηγόρων (ν. 4194/2013).

10.4 Ενημερωτικά και τεχνικά φυλλάδια και άλλα έντυπα - εταιρικά ή μη – με ειδικό τεχνικό περιεχόμενο μπορούν να υποβάλλονται σε άλλη γλώσσα, χωρίς να συνοδεύονται από μετάφραση στην ελληνική.

10.5 Η προφορική επικοινωνία με την αναθέτουσα αρχή, καθώς και μεταξύ αυτής και του αναδόχου, θα γίνονται υποχρεωτικά στην ελληνική γλώσσα. Ο ανάδοχος είναι υποχρεωμένος να διευκολύνει την επικοινωνία των αλλοδαπών υπαλλήλων του με την αναθέτουσα αρχή, με τον ορισμό και την παρουσία διερμηνέων.

Άρθρο 11 : Εφαρμοστέα νομοθεσία

Για την ανάθεση και εκτέλεση της σύμβασης, έχουν εφαρμογή, ιδίως, οι κατωτέρω διατάξεις, όπως ισχύουν κατά το χρόνο δημοσίευσης της παρούσας :

1. Ο ν. 4412/2016 "Δημόσιες Συμβάσεις Έργων, Προμηθειών και Υπηρεσιών (προσαρμογή στις Οδηγίες 2014/24/ΕΕ και 2014/25/ΕΕ" (Α' 147) και όλες οι κανονιστικές πράξεις που έχουν εκδοθεί προς εκτέλεσή του, καθώς και οι κατευθυντήριες οδηγίες και εγκύκλιοι που έχουν εκδοθεί για την ερμηνεία του.
2. Τα άρθρα 2Α, 11 παρ. 2, 39 και 40 του ν. 3316/2005 "Περί ανάθεσης και εκτέλεσης δημοσίων συμβάσεων εκπόνησης μελετών και παροχής υπηρεσιών" (Α' 42), όπως ισχύουν.
3. Ο ν. 4278/2014 (Α'157) και ειδικότερα το άρθρο 59 αυτού «Άρση περιορισμών συμμετοχής εργοληπτικών επιχειρήσεων σε δημόσια έργα».
4. Ο ν. 4250/2014 «Διοικητικές Απλουστεύσεις - Καταργήσεις, Συγχωνεύσεις Νομικών Προσώπων και Υπηρεσιών του Δημοσίου Τομέα-Τροποποίηση Διατάξεων του π.δ. 318/1992 (Α'161) και λοιπές ρυθμίσεις» (Α' 74) και ειδικότερα το άρθρο 1 αυτού.
5. Ο ν. 4129/2013 (Α' 52) «Κύρωση του Κώδικα Νόμων για το Ελεγκτικό Συνέδριο» όπως τροποποιήθηκε και ισχύει.
6. Ο ν. 4014/2011(Α' 209) «Περιβαλλοντική αδειοδότηση έργων και δραστηριοτήτων, ρύθμιση αυθαιρέτων σε συνάρτηση με δημιουργία περιβαλλοντικού ισοζυγίου και άλλες διατάξεις αρμοδιότητας Υπουργείου Περιβάλλοντος, Ενέργειας και Κλιματικής Αλλαγής».
7. Ο ν. 4013/2011 (Α' 204) «Σύσταση Ενιαίας Ανεξάρτητης Αρχής Δημοσίων Συμβάσεων και Κεντρικού Ηλεκτρονικού Μητρώου Δημοσίων Συμβάσεων...» όπως τροποποιήθηκε και ισχύει.
8. Το π.δ. 138/2009 «Μητρώο Μελετητών και Εταιρειών Μελετών» (Α' 185).
9. Ο ν. 3548/2007 "Καταχώριση δημοσιεύσεων των φορέων του Δημοσίου στο νομαρχιακό και τοπικό Τύπο και άλλες διατάξεις" (Α' 68), όπως ισχύει.
10. Ο ν. 4270/2014 (Α' 143) «Αρχές δημοσιονομικής διαχείρισης και εποπτείας (ενσωμάτωση της Οδηγίας 2011/85/ΕΕ) – δημόσιο λογιστικό και άλλες διατάξεις» όπως ισχύει.
11. Ο ν. 3861/2010 (Α' 112) «Ενίσχυση της διαφάνειας με την υποχρεωτική ανάρτηση νόμων και πράξεων των κυβερνητικών, διοικητικών και αυτοδιοικητικών οργάνων στο διαδίκτυο "Πρόγραμμα Διαύγεια" και άλλες διατάξεις».

12. Το π.δ. 80/2016 (Α 145) "Ανάληψη υποχρεώσεων από τους διατάκτες".
13. Ο ν. 4314/2014 (Α' 265) "Α) Για τη διαχείριση, τον έλεγχο και την εφαρμογή αναπτυξιακών παρεμβάσεων για την προγραμματική περίοδο 2014-2020, Β) Ενσωμάτωση της Οδηγίας 2012/17 του Ευρωπαϊκού Κοινοβουλίου και του Συμβουλίου της 13ης Ιουνίου 2012 (ΕΕ L 156/16.6.2012) στο ελληνικό δίκαιο, τροποποίηση του ν. 3419/2005 (Α' 297) και άλλες διατάξεις", ο ν. 3614/2007 (Α' 267) «Διαχείριση, έλεγχος και εφαρμογή αναπτυξιακών παρεμβάσεων για την προγραμματική περίοδο 2007 -2013» και ο ν. 3614/2007 (Α' 267) «Διαχείριση, έλεγχος και εφαρμογή αναπτυξιακών παρεμβάσεων για την προγραμματική περίοδο 2007 -2013» και το κατ' εξουσιοδότηση αυτών κανονιστικό πλαίσιο²⁰.
14. Το άρθρο 26 του ν. 4024/2011 (Α 226) «Συγκρότηση συλλογικών οργάνων της διοίκησης και ορισμός των μελών τους με κλήρωση».
15. Ο ν. 2859/2000 "Κύρωση Κώδικα Φόρου Προστιθέμενης Αξίας (Φ.Π.Α.)" (Α' 248) όπως ισχύει.
16. Το π.δ. 28/2015 (Α' 34) "Κωδικοποίηση διατάξεων για την πρόσβαση σε δημόσια έγγραφα και στοιχεία".
17. Ο ν. 2690/1999 (Α' 45) "Κύρωση του Κώδικα Διοικητικής Διαδικασίας και άλλες διατάξεις" όπως ισχύει.
18. Ο ν. 2121/1993 (Α' 25) "Πνευματική Ιδιοκτησία, Συγγενικά Δικαιώματα και Πολιτιστικά Θέματα", όπως ισχύει.
19. Το π.δ. 696/1974 "Περί αμοιβών μηχανικών δια σύνταξιν μελετών, επίβλεψιν, παραλαβήν κλπ Συγκοινωνιακών, Υδραυλικών και Κτιριακών Εργων , ως και Τοπογραφικών, Κτηματογραφικών και Χαρτογραφικών Εργασιών και σχετικών τεχνικών προδιαγραφών μελετών" (Α' 301), όπως ισχύει, ως προς το μέρος Β' (Προδιαγραφές) και ως συγκριτικό στοιχείο για τη προεκτίμηση αμοιβών μελετών που δεν καλύπτονται από τον Κανονισμό αμοιβών.
20. Το ν.δ. 2726/1953 "περί τροποποιήσεως και συμπληρώσεων του άρθρου 59 του από 17.7/16.8.1923 Ν.Δ. περί σχεδίων πόλεων, κωμών, και συνοικισμών του Κράτους και οικοδομής αυτών", όπως ισχύει μετά την τροποποίησή του με το ν. 3919/2011 (Α' 32).
21. Η Εγκύκλιος 11/2011 της ΓΓΔΕ/τ. Υ.ΜΕ.ΔΙ. «Εφαρμογή διατάξεων του Ν.3919/2011 που αφορούν την απελευθέρωση των κλειστών επαγγελματών».
22. Η με αρ. ΔΙΣΚΠΟ/Φ.18/οικ.21508/04-11-2011 Απόφαση Υπ. Δ.Μ.Η.Δ. «Διενέργεια της διαδικασίας κληρώσεως για τον ορισμό μελών των συλλογικών οργάνων της διοίκησης για τη διεξαγωγή δημοσίων διαγωνισμών ή την ανάθεση ή την αξιολόγηση, παρακολούθηση, παραλαβή προμηθειών, υπηρεσιών ή έργων» (Β' 2540), που εκδόθηκε κατ' εξουσιοδότηση του άρθρου 26 του ν. 4024/2011 (Α' 226).
23. Οι σε εκτέλεση των ανωτέρω νόμων εκδοθείσες κανονιστικές διατάξεις (πλην αυτών που ήδη προαναφέρθηκαν), καθώς και άλλες διατάξεις που αναφέρονται ρητά ή απορρέουν από τα οριζόμενα στα έγγραφα της παρούσας σύμβασης, καθώς και το σύνολο των διατάξεων του ασφαλιστικού, εργατικού, κοινωνικού, περιβαλλοντικού και φορολογικού δικαίου και γενικότερα κάθε διάταξη (νόμου, π.δ., υπουργικής απόφασης, κ.λ.π.) που διέπει την ανάθεση και εκτέλεση της παρούσας σύμβασης, έστω και αν δεν αναφέρονται ρητά παραπάνω. Προσθήκες και εν γένει προσαρμογές άρθρων της διακήρυξης (πέραν των όσων ήδη προβλέπονται ρητώς στο κείμενο της πρότυπης διακήρυξης) μπορούν να προστίθενται και να περιλαμβάνονται, μόνο εφόσον είναι απόλυτα συμβατές με την ισχύουσα κάθε φορά νομοθεσία.
24. Οι ισχύουσες προδιαγραφές για τις ανατιθέμενες κατηγορίες μελετών.

ΚΕΦΑΛΑΙΟ Β΄

Άρθρο 12: Εκτιμώμενη αξία – Χρηματοδότηση – Προθεσμίες της σύμβασης

12.1 Η εκτιμώμενη αξία της σύμβασης ανέρχεται σε **59.659,21 € (χωρίς ΦΠΑ)** και περιλαμβάνει τις προεκτιμώμενες αμοιβές των παρακάτω επιμέρους κατηγοριών μελετών :

1. 51.877,57 € για μελέτη κατηγορίας 16

και 17.781,64 € για απρόβλεπτες δαπάνες.

Η μελέτη έχει ενταχθεί στο Τεχνικό Πρόγραμμα και Προϋπολογισμό του Δήμου Παπάγου-Χολαργού 2017 με ποσό των 30.000,00€, ενώ θα προβλεφθεί πίστωση στο προϋπολογισμό του 2018 κατά 44.000€ και η σύμβαση θα χρηματοδοτηθεί από Ιδίους Πόρους Κ.Α. **30.7425.0022**²¹ και υπόκειται στις νόμιμες κρατήσεις, περιλαμβανομένης της κράτησης ύψους 0,06 % υπέρ των λειτουργικών αναγκών της Ενιαίας Ανεξάρτητης Αρχής Δημοσίων Συμβάσεων, σύμφωνα με το άρθρο 4 παρ. 3 του Ν 4013/2011.

12.2 Οι μονάδες φυσικού αντικειμένου, τα ποσοτικά στοιχεία από το Τεύχος Τεχνικών Δεδομένων και οι τιμές μονάδος που χρησιμοποιήθηκαν για τους υπολογισμούς των άνω προεκτιμώμενων αμοιβών, αναφέρονται αναλυτικά στο τεύχος προεκτιμώμενων αμοιβών.

Οι οικονομικοί φορείς οφείλουν, για την υποβολή τεχνικής και οικονομικής προσφοράς, να μελετήσουν τα τεχνικά στοιχεία του έργου, η δε οικονομική τους προσφορά αποτελεί τη συνολική αμοιβή τους για το σύνολο του προς μελέτη αντικειμένου, όπως αυτό προδιαγράφεται στο Φάκελο δημόσιας σύμβασης. Τεκμαίρεται σχετικά ότι ο ανάδοχος έλαβε υπόψη, κατά τη μελέτη του φακέλου δημόσιας σύμβασης, την πιθανότητα να μην αντιστοιχούν οι ποσότητες μονάδων φυσικού αντικειμένου, που αναφέρονται στο τεύχος της προεκτιμώμενης αμοιβής, στις τελικές ποσότητες που θα απαιτηθούν για την εκπόνηση της μελέτης και διαμόρφωσε ανάλογα την οικονομική του προσφορά. Εφόσον προκύψουν διαφορές, εφαρμόζεται το άρθρο 186 του ν. 4412/2016.

12.3 Ως ημερομηνία έναρξης των προθεσμιών της σύμβασης του Αναδόχου ορίζεται η ημερομηνία υπογραφής του συμφωνητικού.

Η συνολική προθεσμία για την περαίωση του αντικειμένου της σύμβασης ορίζεται σε **ΔΩΔΕΚΑ (12) μήνες** από την υπογραφή του συμφωνητικού.

Στο συμφωνητικό ορίζονται και τμηματικές προθεσμίες, ως ακολούθως:²²

1. **Εννέα (9) μήνες** για την ολοκλήρωση των τοπογραφικών αποτυπώσεων και την παράδοση αυτών

2. **Τρεις (3) μήνες** για τις απαιτούμενες εγκρίσεις.

Ο καθαρός χρόνος ολοκλήρωσης του μελετητικού αντικειμένου ορίζεται σε **Εννέα (9) μήνες**.

Η αναθέτουσα αρχή διατηρεί το δικαίωμα να ορίσει, κατά την υπογραφή του συμφωνητικού, μεταγενέστερο χρόνο έναρξης των προθεσμιών της σύμβασης.

Στον ανάδοχο δεν χορηγείται προκαταβολή κατά τους όρους των άρθρων 72 και 187 παρ. 2 περ. α) του ν. 4412/2016²³.

Άρθρο 13 : Προσφορές – Χρόνος ισχύος προσφορών

13.1 Εναλλακτικές προσφορές δεν γίνονται δεκτές²⁴.

13.2 Κάθε προσφέρων μπορεί να υποβάλει μόνο μία προσφορά²⁵.

13.3 Δεν γίνονται δεκτές προσφορές για μέρος του συμβατικού αντικειμένου της μελέτης.

13.4 Οι προσφορές θα ισχύουν για **δέκα έξι (16)²⁶ μήνες** από την ημέρα λήξης της προθεσμίας υποβολής προσφορών του επομένου άρθρου. Η αναθέτουσα αρχή μπορεί, πριν τη λήξη της προσφοράς, να ζητά από τους προσφέροντες να παρατείνουν τη διάρκεια ισχύος της προσφοράς τους και της εγγύησης συμμετοχής.

Άρθρο 14 : Ημερομηνία λήξης προθεσμίας υποβολής προσφορών

Ως ημερομηνία λήξης της προθεσμίας υποβολής των προσφορών στην Αναθέτουσα Αρχή ορίζεται η **Δευτέρα 13-11-2017** και ώρα **10:00²⁷**.

Προσφορές που υποβάλλονται εκπρόθεσμα απορρίπτονται ως μη κανονικές, κατά το άρθρο 3.5 του παρόντος.

Άρθρο 15 : Εγγυήσεις συμμετοχής και καλής εκτέλεσης

15.1 Εγγύηση συμμετοχής στο διαγωνισμό

Κατά τα οριζόμενα στο άρθρο 72 του ν. 4412/2016 **δεν απαιτείται εγγύηση συμμετοχής σε συνοπτικό διαγωνισμό.**

Οι εγγυήσεις συμμετοχής όταν απαιτούνται, περιλαμβάνουν κατ' ελάχιστον τα ακόλουθα στοιχεία :

- α) την ημερομηνία έκδοσης,
- β) τον εκδότη,
- γ) την αναθέτουσα αρχή προς την οποία απευθύνονται (ή τον κύριο του έργου),
- δ) τον αριθμό της εγγύησης,
- ε) το ποσό που καλύπτει η εγγύηση. Στην περίπτωση ένωσης οικονομικών φορέων, η εγγύηση συμμετοχής περιλαμβάνει και τον όρο ότι η εγγύηση καλύπτει τις υποχρεώσεις όλων των οικονομικών φορέων που συμμετέχουν στην ένωση.
- στ) την πλήρη επωνυμία, τον Α.Φ.Μ. και τη διεύθυνση του οικονομικού φορέα υπέρ του οποίου εκδίδεται η εγγύηση (στην περίπτωση ένωσης, αναγράφονται όλα τα παραπάνω για κάθε μέλος της ένωσης),
- ζ) τους όρους ότι: αα) η εγγύηση παρέχεται ανέκκλητα και ανεπιφύλακτα, ο δε εκδότης παραιτείται του δικαιώματος της διαιρέσεως και της διζήσεως, και ββ) ότι σε περίπτωση κατάπτωσης αυτής, το ποσό της κατάπτωσης υπόκειται στο εκάστοτε ισχύον τέλος χαρτοσήμου.
- η) τα στοιχεία της σχετικής διακήρυξης και την ημερομηνία διενέργειας του διαγωνισμού,
- θ) την ημερομηνία λήξης ή τον χρόνο ισχύος της εγγύησης²⁸,
- ι) την ανάληψη υποχρέωσης από τον εκδότη της εγγύησης να καταβάλει το ποσό της εγγύησης ολικά ή μερικά εντός πέντε (5) ημερών μετά από απλή έγγραφη ειδοποίηση εκείνου προς τον οποίο απευθύνεται.

Εάν η εγγύηση συμμετοχής εκδοθεί από μη ελληνική Τράπεζα μπορεί να συνταχθεί σε μία από τις επίσημες γλώσσες της Ευρωπαϊκής Ένωσης, αλλά θα συνοδεύεται απαραίτητα από επίσημη μετάφραση στην ελληνική γλώσσα.

Οι εγγυήσεις συμμετοχής καταπίπτουν, υπέρ του κυρίου του έργου, μετά από γνώμη του αρμόδιου Τεχνικού Συμβουλίου, αν ο προσφέρων αποσύρει την προσφορά του κατά τη διάρκεια ισχύος αυτής, παρέχει ψευδή στοιχεία ή πληροφορίες που αναφέρονται στα άρθρα 17 έως 19 της παρούσας, δεν προσκομίζει εγκαίρως τα προβλεπόμενα στο άρθρο 22 της παρούσας δικαιολογητικά ή δεν προσέλθει εγκαίρως για υπογραφή της σύμβασης.

Οι εγγυήσεις συμμετοχής επιστρέφονται ως εξής :

- α) στον ανάδοχο, με την προσκόμιση της εγγύησης καλής εκτέλεσης,
- β) στους λοιπούς προσφέροντες, κατά τα ειδικότερα οριζόμενα στο άρθρο 72 του ν. 4412/2016.

15.2 Εγγύηση καλής εκτέλεσης²⁹

Ο Ανάδοχος, πριν ή κατά την υπογραφή του συμφωνητικού, οφείλει να καταθέσει εγγύηση καλής εκτέλεσης, το ύψος της οποίας καθορίζεται σε **ποσοστό 5% επί της αξίας της σύμβασης**, χωρίς Φ.Π.Α. Η εγγύηση καλής εκτέλεσης: α) εκδίδεται είτε από πιστωτικά ιδρύματα που λειτουργούν νόμιμα στα κράτη-μέλη της Ένωσης ή του Ευρωπαϊκού Οικονομικού Χώρου ή στα κράτη-μέλη της ΣΔΣ και έχουν, σύμφωνα με τις ισχύουσες διατάξεις, το δικαίωμα αυτό, είτε από το Ε.Τ.Α.Α. – Τ.Μ.Ε.Δ.Ε. ή παρέχεται με γραμμάτιο του Ταμείου Παρακαταθηκών και Δανείων με παρακατάθεση σε αυτό του αντίστοιχου χρηματικού ποσού και β) πρέπει να περιλαμβάνει κατ' ελάχιστον τα αναφερόμενα στην παράγραφο 15.1 της παρούσας και επιπρόσθετα, τον αριθμό και τον τίτλο της σχετικής σύμβασης.

Η εγγύηση καλής εκτέλεσης καταπίπτει σε περίπτωση παράβασης των όρων της σύμβασης, υπέρ του κυρίου του έργου, με αιτιολογημένη απόφαση του Προϊσταμένου της Διευθύνουσας Υπηρεσίας, ιδίως μετά την οριστικοποίηση της έκπτωσης του αναδόχου.

15.3 Εγγύηση προκαταβολής³⁰

Ο Ανάδοχος, μετά την υπογραφή του συμφωνητικού, δεν δύναται να λάβει προκαταβολή σύμφωνα με τα αναφερόμενα στο άρθρο 72, παρ. 1, περ. δ του ν. 4412/2016.

15.4 Η αναθέτουσα αρχή επικοινωνεί με τους φορείς που φέρονται να έχουν εκδώσει τις εγγυητικές επιστολές, προκειμένου να διαπιστώσει την εγκυρότητά τους.

Άρθρο 16 : Δημοσιότητα – Δαπάνες δημοσίευσης

Το πλήρες κείμενο της παρούσας διακήρυξης δημοσιεύεται στο ΚΗΜΔΗΣ.

Προκήρυξη (περίληψη της παρούσας διακήρυξης) δημοσιεύεται στην ιστοσελίδα της αναθέτουσας αρχής (www.dpparchol.gov.gr)^{31 32}.

ΚΕΦΑΛΑΙΟ Γ'

Η σύμβαση ανατίθεται βάσει του κριτηρίου του άρθρου 21 της παρούσας, σε προσφέροντα ο οποίος δεν αποκλείεται από τη συμμετοχή βάσει του άρθρου 18 και πληροί τα κριτήρια επιλογής του άρθρου 19.

Άρθρο 17 : Δικαιούμενοι συμμετοχής στο διαγωνισμό

17.1. Δικαίωμα συμμετοχής έχουν φυσικά ή νομικά πρόσωπα, ή ενώσεις αυτών που δραστηριοποιούνται στην εκπόνηση μελετών των κατηγοριών που αναφέρονται στο άρθρο 12.1 και που είναι εγκατεστημένα σε :

- α) σε κράτος-μέλος της Ένωσης,
- β) σε κράτος-μέλος του Ευρωπαϊκού Οικονομικού Χώρου (Ε.Ο.Χ.),
- γ) σε τρίτες χώρες που έχουν υπογράψει και κυρώσει τη ΣΔΣ, στο βαθμό που η υπό ανάθεση δημόσια σύμβαση καλύπτεται από τα Παραρτήματα 1, 2, 4 και 5 και τις γενικές σημειώσεις του σχετικού με την Ένωση Προσαρτήματος Ι της ως άνω Συμφωνίας, καθώς και
- δ) σε τρίτες χώρες που δεν εμπίπτουν στην περίπτωση γ' της παρούσας παραγράφου και έχουν συνάψει διμερείς ή πολυμερείς συμφωνίες με την Ένωση σε θέματα διαδικασιών ανάθεσης δημοσίων συμβάσεων.

17.2 Οικονομικός φορέας συμμετέχει είτε μεμονωμένα είτε ως μέλος ένωσης³³.

17.3 Οι ενώσεις οικονομικών φορέων συμμετέχουν υπό τους όρους των παρ. 2, 3 και 4 του άρθρου 19 και των σημείων γ) και δ) της παρ. 1 του άρθρου 77 του ν. 4412/2016. Δεν απαιτείται από τις εν λόγω ενώσεις να περιβληθούν συγκεκριμένη νομική μορφή για την υποβολή προσφοράς. Η ένωση των φυσικών ή νομικών προσώπων μπορεί να αφορά στην ίδια ή σε διαφορετικές κατηγορίες μελετών.

Άρθρο 18 : Λόγοι αποκλεισμού

18.1 Κάθε προσφέρων αποκλείεται από την συμμετοχή στην παρούσα διαδικασία σύναψης σύμβασης, εφόσον συντρέχει στο πρόσωπό του (αν πρόκειται για μεμονωμένο φυσικό ή νομικό πρόσωπο) ή σε ένα από τα μέλη του (αν πρόκειται περί ένωσης οικονομικών φορέων) ένας από τους λόγους των παρακάτω περιπτώσεων :

18.1.1 Υπάρχει εις βάρος του προσφέροντος τελεσίδικη καταδικαστική απόφαση για έναν από τους ακόλουθους λόγους :

α) συμμετοχή σε εγκληματική οργάνωση, όπως αυτή ορίζεται στο άρθρο 2 της απόφασης-πλαίσιο 2008/841/ΔΕΥ του Συμβουλίου της 24^{ης} Οκτωβρίου 2008, για την καταπολέμηση του οργανωμένου εγκλήματος(ΕΕ L 300 της 11.11.2008 σ.42),

β) δωροδοκία, όπως ορίζεται στο άρθρο 3 της σύμβασης περί της καταπολέμησης της διαφθοράς στην οποία ενέχονται υπάλληλοι των Ευρωπαϊκών Κοινοτήτων ή των κρατών μελών της Ένωσης (ΕΕ C 195 της 25.6.1997, σ. 1) και στην παρ. 1 του άρθρου 2 της απόφασης-πλαίσιο 2003/568/ΔΕΥ του Συμβουλίου της 22ας Ιουλίου 2003, για την καταπολέμηση της δωροδοκίας στον ιδιωτικό τομέα (ΕΕ L 192 της 31.7.2003, σ. 54), καθώς και όπως ορίζεται στην κείμενη νομοθεσία ή στο εθνικό δίκαιο του οικονομικού φορέα,

γ) απάτη, κατά την έννοια του άρθρου 1 της σύμβασης σχετικά με την προστασία των οικονομικών συμφερόντων των Ευρωπαϊκών Κοινοτήτων (ΕΕ C 316 της 27.11.1995, σ. 48), η οποία κυρώθηκε με το ν. 2803/2000 (Α' 48),

δ) τρομοκρατικά εγκλήματα ή εγκλήματα συνδεδεμένα με τρομοκρατικές δραστηριότητες, όπως ορίζονται, αντιστοίχως, στα άρθρα 1 και 3 της απόφασης-πλαίσιο 2002/475/ΔΕΥ του Συμβουλίου της 13ης Ιουνίου 2002,

για την καταπολέμηση της τρομοκρατίας (ΕΕ L 164 της 22.6.2002, σ. 3) ή ηθική αυτουργία ή συνέργεια ή απόπειρα διάπραξης εγκλήματος, όπως ορίζονται στο άρθρο 4 αυτής,

ε) νομιμοποίηση εσόδων από παράνομες δραστηριότητες ή χρηματοδότηση της τρομοκρατίας, όπως αυτές ορίζονται στο άρθρο 1 της Οδηγίας 2005/60/ΕΚ του Ευρωπαϊκού Κοινοβουλίου και του Συμβουλίου της 26ης Οκτωβρίου 2005, σχετικά με την πρόληψη της χρησιμοποίησης του χρηματοπιστωτικού συστήματος για τη νομιμοποίηση εσόδων από παράνομες δραστηριότητες και τη χρηματοδότηση της τρομοκρατίας (ΕΕ L 309 της 25.11.2005, σ. 15), η οποία ενσωματώθηκε στην εθνική νομοθεσία με το ν. 3691/2008 (Α' 166),

στ) παιδική εργασία και άλλες μορφές εμπορίας ανθρώπων, όπως ορίζονται στο άρθρο 2 της Οδηγίας 2011/36/ΕΕ του Ευρωπαϊκού Κοινοβουλίου και του Συμβουλίου της 5ης Απριλίου 2011, για την πρόληψη και την καταπολέμηση της εμπορίας ανθρώπων και για την προστασία των θυμάτων της, καθώς και για την αντικατάσταση της απόφασης-πλαίσιο 2002/629/ΔΕΥ του Συμβουλίου (ΕΕ L 101 της 15.4.2011, σ. 1), η οποία ενσωματώθηκε στην εθνική νομοθεσία με το ν. 4198/2013 (Α' 215).

Η υποχρέωση αποκλεισμού προσφέροντος εφαρμόζεται επίσης όταν το πρόσωπο εις βάρος του οποίου εκδόθηκε τελεσίδικη καταδικαστική απόφαση είναι μέλος του διοικητικού, διευθυντικού ή εποπτικού οργάνου του εν λόγω προσφέροντος ή έχει εξουσία εκπροσώπησης, λήψης αποφάσεων ή ελέγχου σε αυτό.

Στις περιπτώσεις εταιρειών περιορισμένης ευθύνης (Ε.Π.Ε.) και προσωπικών εταιρειών (Ο.Ε. και Ε.Ε.), και ιδιωτικών κεφαλαιουχικών εταιρειών (Ι.Κ.Ε.), η υποχρέωση του προηγούμενου εδαφίου αφορά κατ' ελάχιστον τους διαχειριστές. Στις περιπτώσεις ανωνύμων εταιρειών (Α.Ε.), η εν λόγω υποχρέωση αφορά κατ' ελάχιστον τον Διευθύνοντα Σύμβουλο, καθώς και όλα τα μέλη του Διοικητικού Συμβουλίου.

18.1.2 α) Ο προσφέρων έχει αθετήσει τις υποχρεώσεις του όσον αφορά στην καταβολή φόρων ή εισφορών κοινωνικής ασφάλισης και αυτό έχει διαπιστωθεί από δικαστική ή διοικητική απόφαση με τελεσίδικη και δεσμευτική ισχύ, σύμφωνα με διατάξεις της χώρας όπου είναι εγκατεστημένος ή την εθνική νομοθεσία ή/και

β) η αναθέτουσα αρχή μπορεί να αποδείξει με τα κατάλληλα μέσα ότι ο προσφέρων έχει αθετήσει τις υποχρεώσεις του όσον αφορά την καταβολή φόρων ή εισφορών κοινωνικής ασφάλισης.

Αν ο προσφέρων είναι Έλληνας πολίτης ή έχει την εγκατάστασή του στην Ελλάδα, οι υποχρεώσεις του που αφορούν στις εισφορές κοινωνικής ασφάλισης καλύπτουν τόσο την κύρια όσο και την επικουρική ασφάλιση.

Δεν αποκλείεται ο προσφέρων, όταν έχει εκπληρώσει τις υποχρεώσεις του είτε καταβάλλοντας τους φόρους ή τις εισφορές κοινωνικής ασφάλισης που οφείλει, συμπεριλαμβανομένων, κατά περίπτωση, των δεδουλευμένων τόκων ή των προστίμων είτε υπαγόμενος σε δεσμευτικό διακανονισμό για την καταβολή τους.

18.1.3 Κατ' εξαίρεση, για επιτακτικούς λόγους δημόσιου συμφέροντος, όπως δημόσιας υγείας ή προστασίας του περιβάλλοντος, δεν εφαρμόζονται³⁴ οι παράγραφοι 18.1.1 και 18.1.2. [Σε περίπτωση που δεν ενεργοποιηθεί η σχετική δυνατότητα, διαγράφεται η παράγραφος 18.1.3].

18.1.4 Κατ' εξαίρεση, όταν ο αποκλεισμός είναι σαφώς δυσανάλογος, ιδίως όταν μόνο μικρά ποσά των φόρων ή των εισφορών κοινωνικής ασφάλισης δεν έχουν καταβληθεί ή όταν ο προσφέρων ενημερώθηκε σχετικά με το ακριβές ποσό που οφείλεται λόγω αθέτησης των υποχρεώσεων του όσον αφορά στην καταβολή φόρων ή εισφορών κοινωνικής ασφάλισης σε χρόνο κατά τον οποίο δεν είχε τη δυνατότητα να λάβει μέτρα, σύμφωνα με το τελευταίο εδάφιο της παρ. 2 του άρθρου 73 ν. 4412/2016, πριν από την εκπνοή

της προθεσμίας υποβολής προσφοράς του άρθρου 14 της παρούσας, δεν εφαρμόζεται³⁵ η παράγραφος 18.1.2. [Σε περίπτωση που δεν ενεργοποιηθεί η σχετική δυνατότητα, διαγράφεται η παράγραφος 18.1.4.]

18.1.5 Σε οποιαδήποτε από τις ακόλουθες καταστάσεις³⁶:

(α) Ο προσφέρων έχει αθετήσει τις ισχύουσες υποχρεώσεις του που προβλέπονται στην παρ. 2 του άρθρου 18 του ν. 4412/2016 και αφορούν υποχρεώσεις που απορρέουν από τις διατάξεις της περιβαλλοντικής, κοινωνικοασφαλιστικής και εργατικής νομοθεσίας, που έχουν θεσπισθεί με το δίκαιο της Ένωσης, το εθνικό δίκαιο, συλλογικές συμβάσεις ή διεθνείς διατάξεις περιβαλλοντικού, κοινωνικού και εργατικού δικαίου, οι οποίες απαριθμούνται στο Παράρτημα Χ του Προσαρτήματος Α' του ν. 4412/2016,

(β) Ο προσφέρων τελεί υπό πτώχευση ή έχει υπαχθεί σε διαδικασία εξυγίανσης ή ειδικής εκκαθάρισης ή τελεί υπό αναγκαστική διαχείριση από εκκαθαριστή ή από το δικαστήριο ή έχει υπαχθεί σε διαδικασία πτωχευτικού συμβιβασμού ή έχει αναστείλει τις επιχειρηματικές του δραστηριότητες ή εάν βρίσκεται σε οποιαδήποτε ανάλογη κατάσταση προκύπτουσα από παρόμοια διαδικασία, προβλεπόμενη σε εθνικές διατάξεις νόμου. Η αναθέτουσα αρχή μπορεί να μην αποκλείει έναν οικονομικό φορέα, ο οποίος βρίσκεται σε μια εκ των καταστάσεων που αναφέρονται στην παραπάνω περίπτωση, υπό την προϋπόθεση ότι η αναθέτουσα αρχή έχει αποδείξει ότι ο εν λόγω φορέας είναι σε θέση να εκτελέσει τη σύμβαση, λαμβάνοντας υπόψη τις ισχύουσες διατάξεις και τα μέτρα για τη συνέχιση της επιχειρηματικής του λειτουργίας (παρ. 5 άρθρου 73 του ν. 4412/2016),

(γ) Υπάρχουν επαρκώς εύλογες ενδείξεις που οδηγούν στο συμπέρασμα ότι ο οικονομικός φορέας συνήψε συμφωνίες με άλλους οικονομικούς φορείς με στόχο τη στρέβλωση του ανταγωνισμού,

(δ) Μία κατάσταση σύγκρουσης συμφερόντων κατά την έννοια του άρθρου 24 του ν. 4412/2016 δεν μπορεί να θεραπευθεί αποτελεσματικά με άλλα, λιγότερο παρεμβατικά, μέσα,

(ε) Μία κατάσταση στρέβλωσης του ανταγωνισμού από την πρότερη συμμετοχή των προσφερόντων κατά την προετοιμασία της διαδικασίας σύναψης σύμβασης, κατά τα οριζόμενα στο άρθρο 48 του ν. 4412/2016, δεν μπορεί να θεραπευθεί με άλλα, λιγότερο παρεμβατικά, μέσα,

(στ) Ο προσφέρων έχει επιδείξει σοβαρή ή επαναλαμβανόμενη πλημμέλεια κατά την εκτέλεση ουσιώδους απαίτησης στο πλαίσιο προηγούμενης δημόσιας σύμβασης, προηγούμενης σύμβασης με αναθέτοντα φορέα ή προηγούμενης σύμβασης παραχώρησης που είχε ως αποτέλεσμα την πρόωρη καταγγελία της προηγούμενης σύμβασης, αποζημιώσεις ή άλλες παρόμοιες κυρώσεις,

(ζ) Ο προσφέρων έχει κριθεί ένοχος σοβαρών ψευδών δηλώσεων κατά την παροχή των πληροφοριών που απαιτούνται για την εξακρίβωση της απουσίας των λόγων αποκλεισμού ή την πλήρωση των κριτηρίων επιλογής, έχει αποκρύψει τις πληροφορίες αυτές ή δεν είναι σε θέση να προσκομίσει τα δικαιολογητικά που απαιτούνται κατ' εφαρμογή του άρθρου 79 του ν. 4412/2016,

(η) Ο προσφέρων επιχείρησε να επηρεάσει με αθέμιτο τρόπο τη διαδικασία λήψης αποφάσεων της αναθέτουσας αρχής, να αποκτήσει εμπιστευτικές πληροφορίες που ενδέχεται να του αποφέρουν αθέμιτο πλεονέκτημα στη διαδικασία σύναψης σύμβασης ή να παράσχει εξ αμελείας παραπλανητικές πληροφορίες που ενδέχεται να επηρεάσουν ουσιωδώς τις αποφάσεις που αφορούν τον αποκλεισμό, την επιλογή ή την ανάθεση,

(θ) Ο προσφέρων έχει διαπράξει σοβαρό επαγγελματικό παράπτωμα, το οποίο θέτει εν αμφιβόλω την ακεραιότητά του.

18.1.6 Η αναθέτουσα αρχή αποκλείει προσφέροντα, σε οποιοδήποτε χρονικό σημείο κατά τη διάρκεια της διαδικασίας σύναψης σύμβασης, όταν αποδεικνύεται ότι αυτός βρίσκεται, λόγω πράξεων ή παραλείψεων του, είτε πριν είτε κατά τη διαδικασία, σε μία από τις περιπτώσεις των προηγούμενων παραγράφων³⁷.

18.1.7 Προσφέρων που εμπίπτει σε μια από τις καταστάσεις που αναφέρονται στις παραγράφους 18.1.1 και 18.1.5³⁸ μπορεί να προσκομίζει στοιχεία προκειμένου να αποδείξει ότι τα μέτρα που έλαβε επαρκούν για να αποδείξουν την αξιοπιστία του, παρότι συντρέχει ο σχετικός λόγος αποκλεισμού. Εάν τα στοιχεία κριθούν επαρκή, ο εν λόγω προσφέρων δεν αποκλείεται από τη διαδικασία σύναψης σύμβασης. Τα μέτρα που λαμβάνονται από τους προσφέροντες αξιολογούνται σε συνάρτηση με τη σοβαρότητα και τις ιδιαίτερες περιστάσεις του ποινικού αδικήματος ή του παραπτώματος. Αν τα μέτρα κριθούν ανεπαρκή, γνωστοποιείται στον προσφέροντα το σκεπτικό της απόφασης αυτής. Προσφέρων που έχει αποκλειστεί, με τελεσίδικη απόφαση, από τη συμμετοχή σε διαδικασίες σύναψης σύμβασης ή ανάθεσης παραχώρησης δεν μπορεί να κάνει χρήση της ανωτέρω δυνατότητας κατά την περίοδο του αποκλεισμού που ορίζεται στην εν λόγω απόφαση στο κράτος - μέλος στο οποίο ισχύει η απόφαση.

18.1.8 Η απόφαση για την διαπίστωση της επάρκειας ή μη των επανορθωτικών μέτρων κατά την προηγούμενη παράγραφο εκδίδεται σύμφωνα με τα οριζόμενα στις παρ. 8 και 9 του άρθρου 73 του ν. 4412/2016.

18.1.9 Προσφέρων που του έχει επιβληθεί, με την κοινή υπουργική απόφαση του άρθρου 74 του ν. 4412/2016, η ποινή του αποκλεισμού αποκλείεται αυτοδίκαια και από την παρούσα διαδικασία σύναψης σύμβασης.

Άρθρο 19 . Κριτήρια ποιοτικής επιλογής³⁹

19.1. Καταλληλότητα για την άσκηση της επαγγελματικής δραστηριότητας

Οι προσφέροντες απαιτείται να είναι εγγεγραμμένοι στο σχετικό επαγγελματικό μητρώο που τηρείται στο κράτος εγκατάστασής τους. Οι προσφέροντες που είναι εγκατεστημένοι στην Ελλάδα απαιτείται να είναι εγγεγραμμένοι στα Μητρώα Μελετητών ή Γραφείων Μελετών.

Στην κατηγορία 16 (Μελέτες Τοπογραφίας), πτυχίο Β' τάξης και άνω.

Οι προσφέροντες που είναι εγκατεστημένοι σε λοιπά κράτη μέλη της Ευρωπαϊκής Ένωσης απαιτείται να είναι εγγεγραμμένοι σε αντίστοιχα Μητρώα του Παραρτήματος XI του Προσαρτήματος Α' του ν. 4412/2016.

19.2 Οικονομική και χρηματοοικονομική επάρκεια⁴⁰

.....
.....

19.3. Τεχνική και Επαγγελματική Ικανότητα⁴¹

Κάθε προσφέρων πρέπει να διαθέτει:

(α) Για την κατηγορία **(16) ΤΟΠΟΓΡΑΦΙΑΣ** πτυχίο **Β' τάξης και άνω**, απαιτείται τουλάχιστον ένας μελετητής **8-ετούς** εμπειρίας,

(β) Για την τεχνική ικανότητα:

ι. κατάλογος των μελετών που εκτελέστηκαν την τελευταία πενταετία, κατά μέγιστο όριο, συνοδευόμενος από πιστοποιητικά ορθής εκτέλεσης και ολοκλήρωσης των σημαντικότερων μελετών όπου κριθεί απαραίτητο για τη διασφάλιση ικανοποιητικού επιπέδου ανταγωνισμού, οι αναθέτουσες αρχές μπορούν να ορίζουν ότι θα λαμβάνονται υπόψη στοιχεία σχετικών μελετών που εκτελέστηκαν πριν από την τελευταία πενταετία,

γ) αναφορά του τεχνικού προσωπικού ή των τεχνικών υπηρεσιών, είτε ανήκουν απευθείας στην επιχείρηση του οικονομικού φορέα είτε όχι, ιδίως των υπευθύνων για τον έλεγχο της ποιότητας και, όταν πρόκειται για δημόσιες συμβάσεις έργων, εκείνων που θα έχει στη διάθεσή του ο εργολήπτης για την εκτέλεση του έργου για την εκτέλεση του έργου·

- δ) περιγραφή του τεχνικού εξοπλισμού και των μέτρων που λαμβάνει ο οικονομικός φορέας για την εξασφάλιση της ποιότητας και των μέσων μελέτης και έρευνας της επιχείρησής του·
- ε) αναφορά τίτλων σπουδών και επαγγελματικών προσόντων του παρόχου υπηρεσιών ή του εργολήπτη ή των διευθυντικών στελεχών της επιχείρησης, υπό την προϋπόθεση ότι δεν αξιολογούνται ως κριτήριο ανάθεσης·
- στ) δήλωση στην οποία αναφέρονται το μέσο ετήσιο εργατοϋπαλληλικό δυναμικό του παρόχου υπηρεσιών ή του εργολήπτη και ο αριθμός των στελεχών της επιχείρησής του κατά τα τελευταία τρία χρόνια·
- ζ) αναφορά του τμήματος της σύμβασης το οποίο ο οικονομικός φορέας προτίθεται, ενδεχομένως, να αναθέσει σε τρίτους υπό μορφή υπεργολαβίας.

ΚΕΦΑΛΑΙΟ Δ΄

Άρθρο 20: Περιεχόμενο φακέλων προσφοράς

Κάθε προσφέρων οφείλει να προσκομίσει τα παρακάτω στοιχεία:

20.1 ΦΑΚΕΛΟΣ “ΔΙΚΑΙΟΛΟΓΗΤΙΚΑ ΣΥΜΜΕΤΟΧΗΣ”

Ο φάκελος «Δικαιολογητικά Συμμετοχής» περιλαμβάνει τα ακόλουθα:

α) Το **Τυποποιημένο Έντυπο Υπεύθυνης Δήλωσης** (Τ.Ε.Υ.Δ.) του άρθρου 79 παρ. 4 του ν. 4412/2016 (ΦΕΚ Β/3698/16-11-2016), ως προκαταρκτική απόδειξη προς αντικατάσταση των πιστοποιητικών που εκδίδουν δημόσιες αρχές ή τρίτα μέρη, επιβεβαιώνοντας ότι ο προσφέρων πληροί τις ακόλουθες προϋποθέσεις:

- αα) δεν συντρέχει στο πρόσωπό του κάποιος από τους λόγους αποκλεισμού που αναφέρονται στο άρθρο 18 του παρόντος,
- ββ) ότι πληροί τα κριτήρια επιλογής που έχουν καθοριστεί σύμφωνα με το άρθρο 19 της παρόντος.

Η αναθέτουσα αρχή μπορεί να ζητεί από τους προσφέροντες, σε οποιοδήποτε χρονικό σημείο κατά τη διάρκεια της διαδικασίας, να υποβάλει όλα ή ορισμένα δικαιολογητικά, όταν αυτό απαιτείται για την ορθή διεξαγωγή της διαδικασίας.

β) **ΔΕΝ απαιτείται** εγγύηση συμμετοχής σύμφωνα με τα προβλεπόμενα στο άρθρο 15.1 του παρόντος,

Οι ενώσεις οικονομικών φορέων που υποβάλλουν κοινή προσφορά υποβάλλουν τα παραπάνω δικαιολογητικά για κάθε οικονομικό φορέα που συμμετέχει στην ένωση, πλην της εγγύησης συμμετοχής.

20.2 ΦΑΚΕΛΟΣ ΤΕΧΝΙΚΗΣ ΠΡΟΣΦΟΡΑΣ

Ο φάκελος «Τεχνικής Προσφοράς» περιλαμβάνει όλα τα απαιτούμενα έγγραφα, βάσει των οποίων θα αξιολογηθεί η τεχνική προσφορά κατά τα οριζόμενα στην παρ. 21.2 της παρούσας⁴²:

α) Τεχνική Έκθεση για τη συγκεκριμένη μελέτη, στηριζόμενη στα υπάρχοντα στοιχεία του Φακέλου Δημόσιας Σύμβασης, με επισήμανση των προβλημάτων και εισήγηση του τρόπου επίλυσής τους. Στην Τεχνική Έκθεση δεν πρέπει να περιλαμβάνονται προτάσεις τεχνικών λύσεων,

β) Πρόταση Μεθοδολογίας, που περιλαμβάνει περιγραφή του γενικού προγράμματος εκπόνησης της μελέτης, δηλαδή τις απαιτούμενες επιμέρους δραστηριότητες, την αλληλουχία των σταδίων ή φάσεων της κύριας και των υποστηρικτικών μελετών (όταν πρόκειται για σύνθετη μελέτη) την αλληλοτροφοδότηση των μελετών με δεδομένα, τον καθορισμό σημείων ελέγχου και απαιτούμενων ενεργειών και διαδικασιών για την παραγωγή της μελέτης,

γ) χρονοδιάγραμμα, στο οποίο περιγράφεται η χρονική αλληλουχία των δραστηριοτήτων της περιπτ. (β), λαμβανομένου υπόψη του συνολικού χρόνου, όπως προβλέπεται στα έγγραφα της σύμβασης,

δ) οργανόγραμμα και έκθεση τεκμηρίωσης καθηκόντων και κατανομής εργασιών του συντονιστή και της ομάδας μελέτης, όπου παρουσιάζεται η κατανομή ευθυνών μεταξύ των μελών της και στοιχεία για την αποτελεσματικότητα της δράσης κάθε μέλους της ομάδας μελέτης σε αντίστοιχες ευθύνες με αυτές που αναλαμβάνει στην ομάδα μελέτης και το βαθμό επιτυχίας της, λαμβανομένων υπόψη των ανωτέρω περιπτώσεων (β) και (γ),

ε) στοιχεία για τη συνοχή της ομάδας μελέτης, από τα οποία να προκύπτει η δυνατότητα καλής συνεργασίας για την απρόσκοπτη και ποιοτικά αποδεκτή εκπόνηση της μελέτης,

στ)⁴³

Η Τεχνική Έκθεση, η Πρόταση Μεθοδολογίας (συμπεριλαμβανομένων τυχόν παραρτημάτων αυτών), καθώς και τα στοιχεία που τεκμηριώνουν τα ανωτέρω δ) και ε) σημεία (συμπεριλαμβανομένων τυχόν παραρτημάτων και εξαιρουμένων των υπεύθυνων δηλώσεων συνεργασίας και των τυχόν πιστοποιητικών με τα οποία αποδεικνύεται προηγούμενη συνεργασία μεταξύ μελών της προτεινόμενης ομάδας μελέτης) δεν πρέπει να υπερβαίνουν ένα εύλογο μέγεθος **είκοσι (20) σελίδων**⁴⁴ κειμένου μεγέθους Α4 γραμματοσειράς Arial μέγεθος 10, περιθώρια 1,75 (αριστερά- δεξιά & πάνω-κάτω), εκτός του προαναφερθέντος οργανογράμματος.

Όταν το περιεχόμενο των παραπάνω εγγράφων και στοιχείων υπερβαίνει το εύλογο μέγεθος, κατά την κρίση της Επιτροπής Διαγωνισμού (η οποία διαμορφώνεται με βάση την αρχή του ίσου μέτρου κρίσης), το υπερβάλλον υλικό δε θα λαμβάνεται υπόψη στην αξιολόγηση.

Για τα αναφερόμενα στοιχεία των μελών της ομάδας μελέτης, η Επιτροπή διατηρεί το δικαίωμα να ζητήσει περαιτέρω πληροφορίες.

20.3 ΦΑΚΕΛΟΣ ΟΙΚΟΝΟΜΙΚΗΣ ΠΡΟΣΦΟΡΑΣ

Ο φάκελος «Οικονομικής Προσφοράς» περιλαμβάνει το έντυπο οικονομικής προσφοράς⁴⁵, το οποίο αναγράφει τα στοιχεία του προσφέροντος, την προσφερόμενη τιμή ανά κατηγορία μελέτης και την συνολική τιμή για την εκτέλεση της σύμβασης.

Η οικονομική προσφορά συντίθεται για κάθε επιμέρους κατηγορία μελέτης. Οι συμμετέχοντες υποβάλλουν έντυπο οικονομικής προσφοράς στο οποίο αναγράφουν την προσφερόμενη τιμή ανά κατηγορία μελέτης και τη συνολική τιμή για την εκτέλεση της σύμβασης. Η οικονομική προσφορά συντίθεται για κάθε επί μέρους κατηγορία μελέτης, σύμφωνα με τις διατάξεις της περίπτωσης δ' της παραγράφου 8 του άρθρου 53 του ν. 4412/2016. Περιλαμβάνει, εκτός από τις αμοιβές για την εκπόνηση των μελετών, τις αμοιβές για τον προγραμματισμό, την επίβλεψη και την αξιολόγηση των αναγκαίων ερευνητικών εργασιών πάσης φύσεως, καθώς επίσης και των εργασιών/μελετών, σύμφωνα με τα αναφερόμενα στην περίπτωση δ' της παραγράφου 8 του άρθρου 53 του ν. 4412/2016.

Η συνολική προσφερόμενη τιμή τρέπεται σε ποσοστό έκπτωσης (θετικό ή αρνητικό) επί της προεκτιμώμενης αμοιβής, με στρογγυλοποίηση στο δεύτερο δεκαδικό ψηφίο.

Η Αναθέτουσα Αρχή μπορεί να καλεί τους προσφέροντες για διευκρινήσεις ή συμπληρώσεις κατά τους όρους του άρθρου 7 του παρόντος.

Άρθρο 21 : Κριτήριο ανάθεσης σύμβασης και κριτήρια αξιολόγησης προσφοράς

21.1 Κριτήριο ανάθεσης της σύμβασης είναι η **«πλέον συμφέρουσα από οικονομική άποψη προσφορά»** βάσει βέλτιστης σχέσης ποιότητας – τιμής. Για να προσδιοριστεί η πλέον συμφέρουσα από οικονομική άποψη προσφορά βάσει βέλτιστης σχέσης ποιότητας – τιμής, θα αξιολογηθούν οι Τεχνικές και Οικονομικές προσφορές των προσφερόντων με βάση τα παρακάτω κριτήρια και υποκριτήρια, καθώς και τη σχετική στάθμισή τους.

Κριτήριο 1^ο Τεχνικής προσφοράς

Αξιολογείται η **πληρότητα και αρτιότητα της εκτίμησης του αντικειμένου της μελέτης**, όπως προκύπτει από την Τεχνική Έκθεση του άρθρου 20.2.α και συγκεκριμένα ο βαθμός κατανόησης του αντικειμένου και των στόχων της προς εκπόνηση μελέτης, με εντοπισμό των θεμάτων στα οποία πρέπει να δοθεί ιδιαίτερη σημασία κατά την εκπόνηση της μελέτης. Δεν αξιολογούνται προτάσεις τεχνικών λύσεων.

Το 1^ο κριτήριο θα βαθμολογηθεί με **βαθμό Κ1**, που συνίσταται σε ακέραιο αριθμό από 1 έως 100. Προσφορές που θα λάβουν στο κριτήριο αυτό βαθμό κάτω του 60 απορρίπτονται ως απαράδεκτες.

Η βαρύτητα του κριτηρίου 1 στο σύνολο της βαθμολογίας του διαγωνιζόμενου ορίζεται σε **σ1=40%**.

Κριτήριο 2^ο Τεχνικής προσφοράς

Στο κριτήριο αυτό αξιολογείται η **πληρότητα και αξιοπιστία της μεθοδολογίας εκπόνησης της μελέτης**, βάσει των στοιχείων β και γ της παραγράφου 2 του άρθρου 94 του ν. 4412/2016 και του άρθρου 20.2, δηλαδή συγκεκριμένα:

- ο βαθμός κάλυψης των απαιτήσεων της προς εκπόνηση μελέτης από δραστηριότητες που παρουσιάζει ο οικονομικός φορέας,
- ο βαθμός επάρκειας των ενεργειών και διαδικασιών για την παραγωγή της μελέτης,
- η τεκμηρίωση της δυνατότητας υλοποίησης και η αξιοπιστία του προτεινόμενου χρονοδιαγράμματος, σε συνδυασμό με τη στελέχωση της ομάδας μελέτης και τα παρεχόμενα στοιχεία από τα οποία διασφαλίζεται ότι οι οικονομικοί φορείς διαθέτουν τους αναγκαίους ανθρώπινους πόρους, για να εκτελέσουν τη σύμβαση σε κατάλληλο ποιοτικό επίπεδο

Το 2^ο κριτήριο θα βαθμολογηθεί με **βαθμό Κ2**, που συνίσταται σε ακέραιο αριθμό από 1 έως 100. Προσφορές που θα λάβουν στο κριτήριο αυτό βαθμό κάτω του 60 απορρίπτονται ως απαράδεκτες.

Η βαρύτητα του κριτηρίου 2 στο σύνολο της βαθμολογίας του διαγωνιζόμενου ορίζεται σε **σ2=30%**.

Κριτήριο 3^ο Τεχνικής προσφοράς

Στο κριτήριο αυτό αξιολογείται η **οργάνωση του οικονομικού φορέα**, βάσει των στοιχείων δ και ε της παρ. 2 του άρθρου 94 του ν. 4412/2016 και του άρθρου 20.2 και συγκεκριμένα:

- η σαφήνεια στον καθορισμό των καθηκόντων της ομάδας,
- η επάρκεια της προτεινόμενης ομάδας μελέτης σε σχέση με τη δομή του οργανογράμματος
- ο βαθμός συνοχής της προτεινόμενης ομάδας μελέτης.

Το 3^ο κριτήριο θα βαθμολογηθεί με **βαθμό Κ3**, που συνίσταται σε ακέραιο αριθμό από 1 έως 100. Προσφορές που θα λάβουν στο κριτήριο αυτό βαθμό κάτω του 60 απορρίπτονται ως απαράδεκτες.

Η βαρύτητα του κριτηρίου 3 στο σύνολο της βαθμολογίας του διαγωνιζόμενου ορίζεται σε **σ3=30%**.

.....⁴⁶
.....⁴⁷

21.2 Βαθμολόγηση Τεχνικής Προσφοράς

Το άθροισμα των σχετικών συντελεστών βαρύτητας των κριτηρίων (και υποκριτηρίων) αξιολόγησης ανέρχεται σε κάθε περίπτωση σε 100. Η βαθμολόγηση και κατάταξη των προσφορών γίνεται σύμφωνα με τον τύπο :

$$U_{TP} = \sigma_1 * K_1 + \sigma_2 * K_2 + \sigma_3 * K_3 \dots + \sigma_n * K_n$$

Ο προκύπτων βαθμός στρογγυλοποιείται στο δεύτερο (2^ο) δεκαδικό ψηφίο.

Όπου «σν» είναι ο συντελεστής βαρύτητας του κριτηρίου ανάθεσης Κ_ν

$$\text{και ισχύει } \sigma_1 + \sigma_2 + \dots + \sigma_n = 1$$

Ο συντελεστής βαρύτητας της βαθμολογίας της Τεχνικής Προσφοράς ορίζεται σε **U_{TP} = 65%**.

Η τεχνική προσφορά που δεν πληροί την ελάχιστη επιμέρους βαθμολογία των κριτηρίων του άρθρου 21.1 απορρίπτεται και ο προσφέρων αποκλείεται της περαιτέρω διαδικασίας⁴⁸.

21.3. Βαθμολόγηση Οικονομικής Προσφοράς

Οι οικονομικές προσφορές βαθμολογούνται σε εκατοντάβθμια κλίμακα και η βαθμολογία **ΒΟΠι** της κάθε οικονομικής προσφοράς **ΟΠι** ισούται με το προσφερόμενο ποσοστό έκπτωσης ως εξής:

$ΒΟΠι = 100 \times (1 - ΟΠι/ΠΑ)$, όπου ΠΑ είναι η προεκτιμώμενη αμοιβή.

Ο προκύπτων βαθμός στρογγυλοποιείται στο δεύτερο (2^ο) δεκαδικό ψηφίο.

Ο συντελεστής βαρύτητας της βαθμολογίας της οικονομικής προσφοράς ορίζεται σε **ΥΟΠ= 35%**

Βαθμολογούνται μόνο οι οικονομικές προσφορές των προσφερόντων, των οποίων οι Τεχνικές Προσφορές κρίθηκαν κανονικές, σύμφωνα με την παράγραφο 21.2 της παρούσας.

21.4 Προσδιορισμός της πλέον συμφέρουσας από οικονομική άποψη προσφοράς, βάσει της βέλτιστης σχέσης ποιότητας - τιμής

Η συνολική βαθμολογία κάθε προσφοράς *U* προκύπτει από το άθροισμα:

$$U = U_{ΤΠ} * 65\% + U_{ΟΠ} * 35\%$$

Ο προκύπτων βαθμός στρογγυλοποιείται στο δεύτερο (2^ο) δεκαδικό ψηφίο.

Προσωρινός ανάδοχος αναδεικνύεται εκείνος του οποίου η προσφορά έχει συγκεντρώσει τον μεγαλύτερο αριθμό στο *U*⁴⁹.

Σε περίπτωση ισοδύναμων προσφορών, η αναθέτουσα αρχή επιλέγει τον προσφέροντα με τη μεγαλύτερη βαθμολογία τεχνικής προσφοράς. Σε περίπτωση ισοβαθμίας και ως προς την τεχνική προσφορά, η αναθέτουσα αρχή επιλέγει τον προσφέροντα με κλήρωση μεταξύ των οικονομικών φορέων που υπέβαλαν τις ισοδύναμες προσφορές.

Άρθρο 22: Αποδεικτικά μέσα (μη ύπαρξη λόγων αποκλεισμού, πλήρωση των κριτηρίων ποιοτικής επιλογής, έλεγχος νομιμοποίησης)⁵⁰

Το δικαίωμα συμμετοχής και οι όροι και προϋποθέσεις συμμετοχής όπως ορίζονται στην παρούσα διακήρυξη, κρίνονται κατά την υποβολή της προσφοράς, κατά την υποβολή των δικαιολογητικών του παρόντος άρθρου και κατά τη σύναψη της σύμβασης. Αν στις ειδικές διατάξεις που διέπουν την έκδοσή τους δεν προβλέπεται χρόνος ισχύος των δικαιολογητικών, αυτά θεωρούνται έγκυρα εφόσον φέρουν ημερομηνία έκδοσης εντός των **έξι (6) μηνών**⁵¹ που προηγούνται της ημερομηνίας υποβολής των δικαιολογητικών της σχετικής πρόσκλησης. Οι ένορκες βεβαιώσεις που τυχόν προσκομίζονται για αναπλήρωση δικαιολογητικών πρέπει επίσης να φέρουν ημερομηνία εντός των **έξι (6) μηνών**.⁵²

Οι μεμονωμένοι προσφέροντες πρέπει να ικανοποιούν όλες τις απαιτήσεις των άρθρων 18 και 19 της παρούσας. Στην περίπτωση ενώσεων οικονομικών φορέων, η πλήρωση των απαιτήσεων του άρθρου 18 και της καταλληλότητας για την άσκηση της επαγγελματικής δραστηριότητας του άρθρου 19.1 πρέπει να ικανοποιούνται από κάθε μέλος της ένωσης. Η πλήρωση των απαιτήσεων της οικονομικής και χρηματοοικονομικής επάρκειας και της τεχνικής και επαγγελματικής ικανότητας του άρθρου 19.2 και 19.3, αντίστοιχα, αρκεί να ικανοποιείται αθροιστικά από τα μέλη της ένωσης.

Ο προσωρινός ανάδοχος, κατόπιν σχετικής έγγραφης κατά τα ειδικότερα οριζόμενα στο άρθρο 5.1 ειδοποίησης από την αναθέτουσα αρχή, υποβάλλει τα ακόλουθα δικαιολογητικά⁵³:

22.1 Σχετικά με τον έλεγχο περί μη ύπαρξης λόγων αποκλεισμού:

22.1.1 Για τις περιπτώσεις του άρθρου 18.1.1 του παρόντος, απόσπασμα ποινικού μητρώου, ή, ελλείψει αυτού, ισοδυνάμου εγγράφου που εκδίδεται από αρμόδια δικαστική ή διοικητική αρχή του κράτους μέλους ή της χώρας όπου είναι εγκατεστημένος ο προσφέρων, από το οποίο προκύπτει ότι πληρούνται αυτές οι απαιτήσεις. Η υποχρέωση προσκόμισης του ως άνω αποσπάσματος αφορά και στα πρόσωπα που ορίζονται στα τρία τελευταία εδάφια του άρθρου 18.1.1 του παρόντος.

22.1.2 Για τις περιπτώσεις του άρθρου 18.1.2 του παρόντος :

β1) Αποδεικτικό ασφαλιστικής ενημερότητας από τους αρμόδιους ασφαλιστικούς φορείς του οικείου κράτους μέλους ή χώρας.

Οι Έλληνες μελετητές - φυσικά πρόσωπα υποβάλλουν βεβαίωση του ΕΤΑΑ/ΤΜΕΔΕ ή άλλου τυχόν ασφαλιστικού οργανισμού όπου είναι ασφαλισμένοι για την κάλυψη κύριας και επικουρικής ασφάλισής τους.

Οι εγκατεστημένες στην Ελλάδα εταιρείες / Γραφεία Μελετών υποβάλλουν αποδεικτικό ασφαλιστικής ενημερότητας (κύριας και επικουρικής ασφάλισης) για το προσωπικό τους με σχέση εξαρτημένης εργασίας (ΤΜΕΔΕ για τους ασφαλισμένους – μέλη του ΤΕΕ, ΙΚΑ για το λοιπό προσωπικό). Δεν γίνονται αποδεκτά ως απόδειξη ενημερότητας της προσφέρουσας εταιρίας, αποδεικτικά ενημερότητας για τα στελέχη που στελεχώνουν το πτυχίο της εταιρίας ως εταίροι. Οι αλλοδαποί προσφέροντες (φυσικά και νομικά πρόσωπα), που δεν υποβάλουν τα άνω αποδεικτικά, υποβάλλουν υπεύθυνη δήλωση περί του ότι δεν απασχολούν προσωπικό, για το οποίο υπάρχει υποχρέωση ασφάλισης σε ημεδαπούς ασφαλιστικούς οργανισμούς. Αν απασχολούν τέτοιο προσωπικό, πρέπει να υποβάλλουν σχετικό αποδεικτικό ασφαλιστικής ενημερότητας.

β2) Αποδεικτικό φορολογικής ενημερότητας από την αρμόδια αρχή του οικείου κράτους μέλους ή χώρας.

Οι έλληνες μελετητές και Εταιρείες / Γραφεία Μελετών υποβάλλουν αποδεικτικό της αρμόδιας Δ.Ο.Υ.

Οι αλλοδαποί προσφέροντες θα υποβάλλουν υπεύθυνη δήλωση περί του ότι δεν έχουν υποχρέωση καταβολής φόρων στην Ελλάδα. Σε περίπτωση που έχουν τέτοια υποχρέωση, θα υποβάλλουν σχετικό αποδεικτικό της οικείας Δ.Ο.Υ.

22.1.3 Για τις περιπτώσεις του άρθρου 18.1.5 του παρόντος:

Για την περίπτωση β⁵⁴, πιστοποιητικό που εκδίδεται από την αρμόδια δικαστική ή διοικητική αρχή του οικείου κράτους μέλους ή χώρας. Ειδικότερα για τους οικονομικούς φορείς που είναι εγκατεστημένοι στην Ελλάδα, τα πιστοποιητικά ότι δεν τελούν υπό πτώχευση, παύση εργασιών, πτωχευτικό συμβιβασμό ή υπό αναγκαστική διαχείριση ή ότι δεν έχουν υπαχθεί σε διαδικασία εξυγίανσης, εκδίδονται από το αρμόδιο πρωτοδικείο της έδρας του οικονομικού φορέα και το πιστοποιητικό ότι δεν έχει τεθεί υπό εκκαθάριση εκδίδεται από το οικείο Πρωτοδικείο για τα νομικά πρόσωπα εκτός Α.Ε., όταν δε πρόκειται περί Α.Ε. από το Γ.Ε.Μ.Η. ή τις Περιφερειακές Ενότητες, σύμφωνα με τις κείμενες διατάξεις, ως κάθε φορά ισχύουν. Οι μελετητές - φυσικά πρόσωπα δεν προσκομίζουν πιστοποιητικό περί μη θέσεως σε εκκαθάριση.

Για τις περιπτώσεις α', γ', δ', ε', στ', ζ' και η⁵⁵, επικαιροποιημένη υπεύθυνη δήλωση ενώπιον αρμόδιας δικαστικής ή διοικητικής αρχής, συμβολαιογράφου ή αρμόδιου επαγγελματικού ή εμπορικού οργανισμού του κράτους – μέλους ή της χώρας καταγωγής ή της χώρας εγκατάστασης του προσφέροντος ότι δεν συντρέχουν στο πρόσωπό του οι οριζόμενοι λόγοι αποκλεισμού⁵⁶.

Για την περίπτωση θ⁵⁷, πιστοποιητικό αρμόδιας αρχής. Για τους εγκατεστημένους στην Ελλάδα μελετητές - φυσικά πρόσωπα, προσκομίζεται πιστοποιητικό του Τ.Ε.Ε., ή του αντίστοιχου επιμελητηρίου (όταν αυτό έχει πειθαρχικές εξουσίες επί των μελών του) περί μη διάπραξης παραπτώματος, για το οποίο επιβλήθηκε πειθαρχική ποινή. Τα Γραφεία / Εταιρείες Μελετών, καθώς και τα φυσικά πρόσωπα-μελετητές, ανεξάρτητα από την χώρα εγκατάστασης (Ελλάδα ή αλλοδαπή), τα οποία δεν υπόκεινται στους άνω πειθαρχικούς φορείς, υποβάλλουν πιστοποιητικό του φορέα στον οποίο υπόκεινται, εφόσον αυτός έχει πειθαρχικές εξουσίες στα

μέλη του, διαφορετικά υποβάλουν υπεύθυνη δήλωση ότι: α) δεν υπάρχει πειθαρχικός φορέας και β) δεν έχουν διαπράξει σοβαρό επαγγελματικό παράπτωμα.

22.1.4 Αν το κράτος μέλος ή χώρα δεν εκδίδει έγγραφα ή πιστοποιητικά που να καλύπτουν όλες τις περιπτώσεις που αναφέρονται ως άνω, υπό 22.1.1 έως 22.1.3, το έγγραφο ή το πιστοποιητικό μπορεί να αντικαθίσταται από ένορκη βεβαίωση ή, στα κράτη μέλη ή στις χώρες όπου δεν προβλέπεται ένορκη βεβαίωση, από υπεύθυνη δήλωση του ενδιαφερομένου ενώπιον αρμόδιας δικαστικής ή διοικητικής αρχής, συμβολαιογράφου ή αρμόδιου επαγγελματικού ή εμπορικού οργανισμού του κράτους μέλους ή της χώρας όπου είναι εγκατεστημένος ο οικονομικός φορέας.

Οι αρμόδιες δημόσιες αρχές παρέχουν, όπου κρίνεται αναγκαίο, επίσημη δήλωση στην οποία αναφέρεται ότι δεν εκδίδονται τα εν λόγω έγγραφα ή τα πιστοποιητικά ή ότι τα έγγραφα αυτά δεν καλύπτουν όλες τις περιπτώσεις που αναφέρονται ως άνω, υπό 22.1.1 έως 22.1.3.

22.1.5 Για την περίπτωση του άρθρου 18.1.10 του παρόντος, υπεύθυνη δήλωση ενώπιον αρμόδιας δικαστικής ή διοικητικής αρχής, συμβολαιογράφου ή αρμόδιου επαγγελματικού ή εμπορικού οργανισμού του κράτους – μέλους ή της χώρας καταγωγής ή της χώρας εγκατάστασης του προσφέροντος ότι δεν έχει εκδοθεί σε βάρος του απόφαση αποκλεισμού σύμφωνα με το άρθρο 74 του ν. 4412/2016.

22.2. Σχετικά με τον έλεγχο πλήρωσης κριτηρίων ποιοτικής επιλογής:

22.2.1 Προς απόδειξη της **καταλληλότητας για την άσκηση της δραστηριότητάς** τους :

(α) οι προσφέροντες που είναι εγκατεστημένοι στην Ελλάδα προσκομίζουν Πτυχίο Μελετητή ή Γραφείων Μελετών για τις αντίστοιχες κατηγορίες μελετών, ως εξής :

1 . στην κατηγορία μελέτης 16 (Μελέτες Τοπογραφίας), πτυχία τάξεων⁵⁸ Α' ή ανώτερης

(β) Οι προσφέροντες που είναι εγκατεστημένοι σε λοιπά κράτη μέλη της Ευρωπαϊκής Ένωσης προσκομίζουν τις δηλώσεις και πιστοποιητικά που περιγράφονται στο Παράρτημα ΧΙ του Προσαρτήματος Α' του ν. 4412/2016.

(γ) Οι προσφέροντες που είναι εγκατεστημένοι σε κράτος μέλος του Ευρωπαϊκού Οικονομικού Χώρου (Ε.Ο.Χ) ή σε τρίτες χώρες που έχουν υπογράψει και κυρώσει τη ΣΔΣ, στο βαθμό που η υπό ανάθεση δημόσια σύμβαση καλύπτεται από τα Παραρτήματα 1, 2, 4 και 5 και τις γενικές σημειώσεις του σχετικού με την Ένωση Προσαρτήματος Ι της ως άνω Συμφωνίας, ή σε τρίτες χώρες που δεν εμπίπτουν στην προηγούμενη περίπτωση και έχουν συνάψει διμερείς ή πολυμερείς συμφωνίες με την Ένωση σε θέματα διαδικασιών ανάθεσης δημοσίων συμβάσεων, προσκομίζουν πιστοποιητικό αντίστοιχου επαγγελματικού ή εμπορικού μητρώου. Στην περίπτωση που χώρα δεν τηρεί τέτοιο μητρώο, το έγγραφο ή το πιστοποιητικό μπορεί να αντικαθίσταται από ένορκη βεβαίωση ή, στα κράτη - μέλη ή στις χώρες όπου δεν προβλέπεται ένορκη βεβαίωση, από υπεύθυνη δήλωση του ενδιαφερομένου ενώπιον αρμόδιας δικαστικής ή διοικητικής αρχής, συμβολαιογράφου ή αρμόδιου επαγγελματικού ή εμπορικού οργανισμού της χώρας καταγωγής ή της χώρας όπου είναι εγκατεστημένος ο οικονομικός φορέας ότι δεν τηρείται τέτοιο μητρώο και ότι ασκεί τη δραστηριότητα του άρθρου 17.1 της παρούσας.

22.2.2 Η **Οικονομική και χρηματοοικονομική επάρκεια** αποδεικνύεται ως ακολούθως :

ΔΕΝ ΑΠΑΙΤΕΙΤΑΙ...⁵⁹

Εάν ο οικονομικός φορέας, για βάσιμο λόγο, δεν είναι σε θέση να προσκομίσει τα δικαιολογητικά που ζητεί η αναθέτουσα αρχή, μπορεί να αποδεικνύει την οικονομική και χρηματοοικονομική του επάρκεια με οποιοδήποτε άλλο έγγραφο, το οποίο η αναθέτουσα αρχή κρίνει κατάλληλο.

22.2.3 Η **τεχνική και επαγγελματική ικανότητα** αποδεικνύεται ως ακολούθως⁶⁰:

(i) για την περίπτωση του άρθρου 19.1, οι μεν προσφέροντες που είναι εγκατεστημένοι στην Ελλάδα, με το Πτυχίο Μελετητή ή Γραφείων Μελετών, οι δε αλλοδαποί προσφέροντες προσκομίζουν τις δηλώσεις και πιστοποιητικά που περιγράφονται στο Παράρτημα ΧΙ του Προσαρτήματος Α' του ν. 4412/2016.

22.2.4 Οι οικονομικοί φορείς που είναι εγγεγραμμένοι σε επίσημους καταλόγους ή διαθέτουν πιστοποιητικό μπορούν, για την εκάστοτε σύμβαση, να προσκομίζουν στις αναθέτουσες αρχές πιστοποιητικό εγγραφής εκδιδόμενο από την αρμόδια αρχή ή το πιστοποιητικό που εκδίδεται από τον αρμόδιο οργανισμό πιστοποίησης.

Στα πιστοποιητικά αυτά αναφέρονται τα δικαιολογητικά βάσει των οποίων έγινε η εγγραφή των εν λόγω οικονομικών φορέων στον επίσημο κατάλογο ή η πιστοποίηση και η κατάταξη στον εν λόγω κατάλογο.

22.3. **Σχετικά με τον έλεγχο νομιμοποίησης του προσωρινού αναδόχου:**

Σε περίπτωση νομικού προσώπου, υποβάλλονται τα νομιμοποιητικά έγγραφα από τα οποία να προκύπτει η εξουσία υπογραφής του νομίμου εκπροσώπου.

Εάν ο προσφέρων είναι Α.Ε και Ε.Π.Ε :

1. ΦΕΚ σύστασης,
2. Αντίγραφο του ισχύοντος καταστατικού με το ΦΕΚ στο οποίο έχουν δημοσιευτεί όλες οι μέχρι σήμερα τροποποιήσεις αυτού ή επικυρωμένο αντίγραφο κωδικοποιημένου καταστατικού (εφόσον υπάρχει)
3. ΦΕΚ στο οποίο έχει δημοσιευτεί το πρακτικό ΔΣ εκπροσώπησης του νομικού προσώπου,
4. Πρακτικό Δ.Σ περί έγκρισης συμμετοχής στο διαγωνισμό, στο οποίο μπορεί να περιέχεται και εξουσιοδότηση (εφόσον αυτό προβλέπεται από το καταστατικό του υποψηφίου αναδόχου) για υπογραφή και υποβολή προσφοράς σε περίπτωση που δεν υπογράφει ο ίδιος ο νόμιμος εκπρόσωπος του φορέα την προσφορά και τα λοιπά απαιτούμενα έγγραφα του διαγωνισμού και ορίζεται συγκεκριμένα άτομο, κάτοικος Αθηνών και γνώστης της ελληνικής γλώσσας, ως αντίκλητος,
5. Πιστοποιητικό αρμόδιας δικαστικής ή διοικητικής αρχής περί τροποποιήσεων του καταστατικού / μη λύσης της εταιρείας, το οποίο πρέπει να έχει εκδοθεί το πολύ τρεις (3) μήνες πριν από την ημερομηνία υποβολής προσφορών

Εάν ο προσφέρων είναι Ο.Ε, Ε.Ε , ΙΚΕ:

1. Αντίγραφο του καταστατικού με όλα τα μέχρι σήμερα τροποποιητικά
 2. Πιστοποιητικά αρμόδιας δικαστικής ή διοικητικής αρχής περί των τροποποιήσεων του καταστατικού
- Σε περίπτωση εγκατάστασης τους στην αλλοδαπή, τα δικαιολογητικά σύστασής τους εκδίδονται με βάση την ισχύουσα νομοθεσία της χώρας που είναι εγκατεστημένα, από την οποία και εκδίδεται το σχετικό πιστοποιητικό.

Άρθρο 23: Υπεργολαβία

23.1 Ο προσφέρων αναφέρει στην προσφορά του το τμήμα της σύμβασης που προτίθεται να αναθέσει υπό μορφή υπεργολαβίας σε τρίτους, καθώς και τους υπεργολάβους που προτείνει.

23.2 Η τήρηση των υποχρεώσεων της παρ. 2 του άρθρου 18 του ν. 4412/2016 από υπεργολάβους δεν αίρει την ευθύνη του κυρίου αναδόχου.

23.3⁶¹

23.4 Αν το(α) τμήμα(τα) της σύμβασης, το(α) οποίο(α) ο προσφέρων προτίθεται να αναθέσει υπό μορφή υπεργολαβίας σε τρίτους, υπερβαίνει το ποσοστό του τριάντα τοις εκατό (30%)⁶² της συνολικής αξίας της σύμβασης, η αναθέτουσα αρχή:

α) επαληθεύει υποχρεωτικά τη συνδρομή των λόγων αποκλεισμού του άρθρου 18 της παρούσας για τους υπεργολάβους με το Τ.Ε.Υ.Δ.,

β) απαιτεί υποχρεωτικά από τον προσφέροντα να αντικαταστήσει έναν υπεργολάβο, όταν από την ως άνω επαλήθευση προκύπτει ότι συντρέχουν λόγοι αποκλεισμού του.

Άρθρο 24 - Διάφορα:

Για την διεξαγωγή του διαγωνισμού έχουν εκδοθεί οι πιο κάτω γνωμοδοτήσεις και αποφάσεις⁶³ :
 Η υπ' αριθ. **555/2017** Απόφαση Ανάληψης Υποχρέωσης και η υπ' αριθ. **222/4-10-2017** Απόφαση Οικονομικής Επιτροπής (ΑΔΑ: 68ΥΓΩΞ1-ΔΔΛ) με την οποία εγκρίθηκε η διάθεση πίστωσης πολυετούς δαπάνης, ποσού 30.000,00€ σε βάρος του Κ.Α. 30.7425.0022 οικονομικού έτους 2017 και θα προβλεφθεί πίστωση στο προϋπολογισμό του 2018 κατά 44.000€ και με αρ. καταχώρηση στο βιβλίο εγκρίσεων και εντολών πληρωμής της Δ.Ο.Υ. (συμπληρώνεται και ο αριθμός της απόφασης έγκρισης της πολυετούς ανάληψης σε περίπτωση που η δαπάνη εκτείνεται σε περισσότερα του ενός οικονομικά έτη).

Παπάγου, 17-10-2017

ΘΕΩΡΗΘΗΚΕ

Η Συντάξασα

Η Προισταμένη Δ.Τ.Υ. Δ.Π.-Χ

Ξανθή Αντωνοπούλου

Χριστίνα Βασσάλου

Αγρον.& Τοπογράφος Μηχανικός

Αρχιτέκτων Μηχανικός

ΕΓΚΡΙΘΗΚΕ

Με την υπ' αριθμ. Πρωτ **242/2017** (ΑΔΑ ΩΣΛ5ΩΞ1-ΓΧΧ) απόφαση ΟΕ⁶⁴

Ο Πρόεδρος της Οικονομικής Επιτροπής

ΗΛΙΑΣ ΑΠΟΣΤΟΛΟΠΟΥΛΟΣ

- ¹ Αναγράφεται ο κωδικός ταυτοποίησης της διατιθέμενης πίστωσης (π.χ. κωδικός ενάρθρου έργου στο ΠΔΕ ή κωδικός πίστωσης του τακτικού προϋπολογισμού του του φορέα υλοποίησης). Σε περίπτωση συγχρηματοδοτούμενων έργων από πόρους της Ευρωπαϊκής Ένωσης, αναγράφεται και ο τίτλος του Επιχειρησιακού Προγράμματος του ΕΣΠΑ ή άλλου συγχρηματοδοτούμενου από πόρους ΕΕ προγράμματος στο πλαίσιο του οποίου είναι ενταγμένη η υπό ανάθεση μελέτη.
- ² Συμπληρώνεται η επωνυμία της αναθέτουσας αρχής.
- ³ Η περιπτ. (ζ) συμπληρώνεται και περιλαμβάνεται στη διακήρυξη εφόσον η αναθέτουσα αρχή περιλάβει υποδείγματα εγγράφων προς υποβολή από τους οικονομικούς φορείς π.χ. εγγυητικών επιστολών.
- ⁴ Συμπληρώνονται τυχόν άλλα έγγραφα σύμβασης ή τεύχη που η αναθέτουσα αρχή κρίνει αναγκαία με σκοπό να περιγράψει ή να προσδιορίσει στοιχεία της σύμβασης ή της διαδικασίας ανάθεσης.
- ⁵ Επισημαίνεται ότι, σύμφωνα με το άρθρο 67 παρ. 3 του ν. 4412/2016, η ηλεκτρονική διάθεση των εγγράφων της σύμβασης δεν είναι υποχρεωτική στις διαδικασίες σύναψης συμβάσεων κάτω των ορίων.
- ⁶ Συμπληρώνεται η ημερομηνία δημοσίευσης της διακήρυξης στην ιστοσελίδα, η οποία πρέπει να ταυτίζεται με τη δημοσίευση αυτής στο ΚΗΜΔΗΣ (άρθρο 120 ν. 4412/2016). Στην περίπτωση αυτή, δεν υπάρχει πρόβλεψη για δαπάνη αναπαραγωγής των τευχών του διαγωνισμού και διαγράφονται τα λοιπά εδάφια (πλην του πρώτου εδαφίου) της παρ. 2.2 της διακήρυξης.
- ⁷ Συμπληρώνεται από την αναθέτουσα αρχή με σαφήνεια συγκεκριμένη ημερομηνία, προς αποφυγή οιασδήποτε σύγχυσης και αμφιβολίας.
- ⁸ Συμπληρώνεται η ημέρα που καθορίζει η αναθέτουσα αρχή κατά τρόπο ώστε όλοι οι ενδιαφερόμενοι οικονομικοί φορείς να μπορούν να λάβουν γνώση όλων των αναγκαίων πληροφοριών για την κατάρτιση των προσφορών.
- ⁹ Συμπληρώνεται η ημερομηνία δημοσίευσης της διακήρυξης στο ΚΗΜΔΗΣ.
- ¹⁰ Αναθέτουσα Αρχής.
- ¹¹ Εάν η αναθέτουσα αρχή προτίθεται να εφαρμόσει την παρ. 2 του άρθρου 21 του ν. 4412/2016, αναφέρονται, στο παρόν άρθρο της διακήρυξης, τα μέτρα προστασίας του εμπιστευτικού χαρακτήρα των πληροφοριών, τα οποία απαιτούνται, και τον τρόπο με τον οποίο είναι δυνατή η πρόσβαση στα σχετικά έγγραφα. Ενδεικτικά, λ.χ., η αναθέτουσα αρχή θα μπορούσε να αναφέρει ότι: *“Ο οικονομικός φορέας αναλαμβάνει την υποχρέωση να τηρήσει εμπιστευτικά και να μη γνωστοποιήσει σε τρίτους (συμπεριλαμβανομένων των εκπροσώπων του ελληνικού και διεθνούς Τύπου), χωρίς την προηγούμενη έγγραφη συγκατάθεση της Αναθέτουσας Αρχής, τα ανωτέρω έγγραφα ή πληροφορίες που προκύπτουν από αυτά. Οι οικονομικοί φορείς διασφαλίζουν την τήρηση των απαιτήσεων αυτών από το προσωπικό τους, τους υπεργολάβους τους και κάθε άλλο τρίτο πρόσωπο που χρησιμοποιούν κατά την ανάθεση ή εκτέλεση της σύμβασης. Για τον σκοπό αυτό, κατά την παραλαβή των εγγράφων της σύμβασης, υποβάλλει υπεύθυνη δήλωση του ν. 1599/1986 με την οποία δηλώνει τα ανωτέρω”*.
- ¹² Στοιχεία προσφέροντος οικονομικού φορέα (ιδίως επωνυμία, οδός, αριθμός, Τ.Κ., πόλη, τηλέφωνο, fax και e-mail) και σε περίπτωση ένωσης οικονομικών φορέων, τα στοιχεία όλων των μελών αυτής.
- ¹³ Συμπληρώνεται η ημ/νια του άρθρου 14 της παρούσας.
- ¹⁴ Σκόπιο κρίνεται η επιστροφή της σφραγισμένης προσφοράς να λάβει χώρα μετά την απόφαση έγκρισης του πρακτικού του άρθρου 4.6 της διακήρυξης και την παρέλευση του δικαιώματος υποβολής ένστασης ή της απόφασης επί της άσκησης της, σύμφωνα με τα οριζόμενα στο άρθρο 6 της διακήρυξης. Μέχρι τότε η προσφορά κρατείται σφραγισμένη στην Επιτροπή Διαγωνισμού.
- ¹⁵ Η εν λόγω πληροφορία συμπληρώνεται στο Τ.Ε.Υ.Δ. στο Μέρος IV *“Κριτήρια Επιλογής”*--> *“Α' Καταλληλότητα”* στην απάντηση για την Ερώτηση 1).
- ¹⁶ Συμπληρώνονται άλλες τυπικές προϋποθέσεις που τυχόν απαιτεί η αναθέτουσα αρχή. Εάν όχι, διαγράφεται το *“καθώς και”*.
- ¹⁷ Η προθεσμία δεν μπορεί να είναι μικρότερη των δέκα (10) ούτε μεγαλύτερη των είκοσι (20) ημερών από την κοινοποίηση της σχετικής έγγραφης ειδοποίησης στον προσωρινό ανάδοχο (άρθρο 103 παρ. 1 του ν. 4412/2016).
- ¹⁸ Με την επιφύλαξη των παρ. 7, 8 και 9 του άρθρου 73 του ν. 4412/2016.
- ¹⁹ Στο εν λόγω σημείο της διακήρυξης, πρέπει να προσδιορίζεται ο τόπος (πχ. στα γραφεία της αναθέτουσας αρχής), καθώς και το χρονικό διάστημα εντός του οποίου όσοι υπέβαλαν παραδεκτές προσφορές μπορούν να λαμβάνουν γνώση των δικαιολογητικών κατακύρωσης που κατατέθηκαν, δηλ. εντός x... εργάσιμων ημερών από την ημερομηνία που κοινοποιήθηκε σε αυτούς, επί αποδείξει, η απόφαση κατακύρωσης.
- ²⁰ Τίθεται μόνο εφόσον πρόκειται για συγχρηματοδοτούμενο έργο από πόρους της Ευρωπαϊκής Ένωσης.
- ²¹ Εφόσον πρόκειται για σύμβαση συγχρηματοδοτούμενη (από κονδύλια της Ε.Ε.) πρέπει να αναφέρεται και το Μέτρο από το οποίο χρηματοδοτείται. Πρέπει να αναφέρεται η εξασφάλιση χρηματοδότησης της σύμβασης (αρ 45 παρ 8 σημείο Α5 του ν. 4412/2016).
- ²² Κατά το άρθρο 184 του ν. 4412/2016, τμηματικές προθεσμίες μπορούν να τεθούν στο συμφωνητικό κατά την κρίση της αναθέτουσας αρχής. Αν δεν τεθούν τμηματικές προθεσμίες, η σχετική αναφορά της προκήρυξης διαγράφεται. Επίσης, μπορεί να γίνεται παραπομπή στο σχετικό χρονοδιάγραμμα που (τυχόν) περιλαμβάνεται στο τεύχος τεχνικών δεδομένων.
- ²³ Στην περίπτωση που η αναθέτουσα αρχή επιλέξει τη μη χορήγηση προκαταβολής, το σχετικό εδάφιο διαγράφεται.
- ²⁴ Να αναφερθεί εάν γίνονται δεκτές εναλλακτικές προσφορές και να συμπληρωθούν τα αναφερόμενα στο άρθρο 57 παρ 2 του ν. 4412/2016. Άλλως, να συμπληρωθεί «δεν γίνονται δεκτές».
- ²⁵ Πρβ. άρθρο 91 παρ. 1 περ. (ε) του ν. 4412/2016. Αν, ωστόσο, στην παράγραφο 13.1 η αναθέτουσα αρχή έχει συμπληρώσει ότι γίνονται δεκτές εναλλακτικές προσφορές, η παράγραφος 13.2 δεν συμπληρώνεται.
- ²⁶ Ορίζεται ο χρόνος από την Αναθέτουσα Αρχή, κατ'επίτημη των ιδιαιτεροτήτων της διαδικασίας. Για τον καθορισμό του χρόνου ισχύος της προσφοράς, πρβ. άρθρο 97 παρ 3 του ν. 4412/2016.
- ²⁷ Η προθεσμία παραλαβής των προσφορών καθορίζεται σύμφωνα με το άρθρο 121 του ν. 4412/2016.
- ²⁸ Η εγγύηση συμμετοχής πρέπει να ισχύει τουλάχιστον για 30 ημέρες μετά τη λήξη του χρόνου ισχύος των προσφορών, όπως αυτός καθορίστηκε στο άρθρο 13 της παρούσας (άρθρο 72 παρ. 1 περ. α' εδάφιο τέταρτο του ν. 4412/2016).
- ²⁹ Δεν απαιτείται εγγύηση καλής εκτέλεσης για συμβάσεις αξίας ίσης ή κατώτερης από το ποσό των 20.000 ευρώ, εκτός αν άλλως ορίζεται στα έγγραφα της σύμβασης (αρθ.72 παρ. 1 περ. β) εδ. τρίτο του ν. 4412/2016).
- ³⁰ Άρθρο 72 παρ. 1 περ. δ' του ν. 4412/2016. Η εγγύηση καλής εκτέλεσης καλύπτει και την παροχή ισόποσης προκαταβολής προς τον ανάδοχο, χωρίς να απαιτείται η κατάθεση εγγύησης προκαταβολής. Στις περιπτώσεις που από την προκήρυξη προβλέπεται μεγαλύτερο ύψος προκαταβολής, αυτή λαμβάνεται με την κατάθεση από τον ανάδοχο εγγύησης προκαταβολής που θα καλύπτει τη διαφορά μεταξύ του ποσού της εγγύησης καλής εκτέλεσης και του ποσού της καταβαλλόμενης προκαταβολής.
- ³¹ Σύμφωνα με την περ. 40 της παρ. 1 και την παρ. 3 του άρθρου 377 του ν. 4412/2016, εξακολουθεί η υποχρέωση δημοσίευσης της περιλήψης της προκήρυξης σε μία ημερήσια εφημερίδα της πρωτεύουσας με πανελλήνια κυκλοφορία, που προβλέπεται στο άρθρο 12 παρ. 1 του ν.

3316/2005 μέχρι και την 31η Δεκεμβρίου 2017 (πρβ. παρ. 10 του άρθρου 379 του ν. 4412/2016), καθώς και σε μία ημερήσια εφημερίδα της πρωτεύουσας του νομού, στον οποίο πρόκειται να κατασκευαστεί το έργο, το οποίο αφορά η μελέτη ή η υπηρεσία, ή της έδρας της Περιφέρειας, αν στην έδρα του νόμου δεν εκδίδεται ημερήσια εφημερίδα ή αν το έργο θα εκτελεστεί σε περισσότερους νομούς, που προβλέπεται στο ίδιο άρθρο 12 του ν. 3316/2005 μέχρι την 31η Δεκεμβρίου 2020 (πρβ. παρ. 12 του άρθρου 379 του ν. 4412/2016).

³² Σύμφωνα με την παρ. 3 του άρθρου 4 του ν. 3548/2007, που εξακολουθεί να ισχύει έως την 1.1.2021 (πρβ. άρθρο 379 παρ. 12 του ν. 4412/2016).

³³ Πρβλ. περ. ε' παρ. 1 του άρθρου 91 του ν. 4412/2016.

³⁴ Επισημαίνεται ότι η πρόβλεψη για παρέκκλιση αποτελεί δυνατότητα της αναθέτουσας αρχής (πρβλ. 73 παρ. 3 του ν. 4412/2016).

³⁵ Ομοίως με την προηγούμενη σημείωση.

³⁶ Οι λόγοι της παραγράφου 18.1.5 αποτελούν δυννητικούς λόγους αποκλεισμού σύμφωνα με το άρθρο 73 παρ. 4 ν. 4412/2016. Κατά συνέπεια, η αναθέτουσα αρχή δύναται να επιλέξει έναν, περισσότερους, όλους ή ενδεχομένως και κανέναν από τους λόγους αποκλεισμού της παρ. 18.1.5, συνεκτιμώντας τα ιδιαίτερα χαρακτηριστικά της υπό ανάθεση σύμβασης (εκτιμώμενη αξία αυτής, ειδικές περιστάσεις κλπ), με σχετική πρόβλεψη στο παρόν σημείο της διακήρυξης. Επισημαίνεται ότι, σε περίπτωση επιλογής οποιουδήποτε δυννητικού λόγου αποκλεισμού της παρ. 18.1.5 και πρόβλεψης του στην παρούσα διακήρυξη, η αναθέτουσα αρχή αποκλείει υποχρεωτικά τον οικονομικό φορέα, στο πρόσωπο του οποίου συντρέχει ο συγκεκριμένος λόγος αποκλεισμού. Επισημαίνεται ότι η επιλογή της αναθέτουσας αρχής για τους λόγους αποκλεισμού της παραγράφου 18.1.5 διαμορφώνει αντιστοίχως το Τυποποιημένο Έντυπο Υπεύθυνης Δήλωσης (Τ.Ε.Υ.Δ.) και τα αποδεικτικά μέσα του άρθρου 22 του παρόντος. Σε περίπτωση που η αναθέτουσα αρχή δεν επιλέξει κάποιον από τους λόγους αποκλεισμού της παρ. 18.1.5, διαγράφεται το περιεχόμενο των σχετικών λόγων αποκλεισμού της παραγράφου και δεν συμπληρώνεται αντίστοιχα το ΕΕΕΣ και τα αποδεικτικά μέσα.

³⁷ Η αναφορά στην παρ. 18.1.5 τίθεται εφόσον η αναθέτουσα αρχή επιλέξει κάποιον από τους λόγους αποκλεισμού της παραγράφου αυτής.

³⁸ Η αναφορά στην παρ. 18.1.5 τίθεται εφόσον η αναθέτουσα αρχή επιλέξει κάποιον από τους λόγους αποκλεισμού της παραγράφου αυτής.

³⁹ Επισημαίνεται ότι όλα τα κριτήρια ποιοτικής επιλογής είναι προαπαιτητικά για την αναθέτουσα αρχή και πρέπει να σχετίζονται και να είναι ανάλογα με το αντικείμενο της σύμβασης (άρθρο 75 παρ. 1 του ν. 4412/2016).

⁴⁰ Οι αναθέτουσες αρχές μπορούν να επιβάλλουν απαιτήσεις που να διασφαλίζουν ότι οι οικονομικοί φορείς διαθέτουν την αναγκαία οικονομική και χρηματοδοτική ικανότητα για την εκτέλεση της σύμβασης (πρβλ. άρθρο 75 παρ. 3 του ν. 4412/2016). Για περισσότερα, πρβ. Κατευθυντήρια Οδηγία (Κ.Ο.) της Αρχής με θέμα *“Οδηγίες συμπλήρωσης των Προτύπων Τευχών διακήρυξης ανοικτής διαδικασίας για τη σύναψη δημοσίων συμβάσεων μελετών, άνω των ορίων και κάτω των ορίων του ν. 4412/2016, με κριτήριο ανάθεσης την πλέον συμφέρουσα από οικονομική άποψη προσφορά βάσει βέλτιστης σχέσης ποιότητας – τιμής”* (απόφαση 180/2016).

⁴¹ Συμπληρώνεται, περιγραφικά η τεχνική ικανότητα που απαιτείται για τη συγκεκριμένη σύμβαση. Για περισσότερα, πρβ. προαναφερόμενη Κατευθυντήρια Οδηγία (Κ.Ο.) της Αρχής για τη συμπλήρωση του παρόντος Τεύχους. Όλες οι απαιτήσεις πρέπει να σχετίζονται και να είναι ανάλογες με το αντικείμενο της σύμβασης (πρβ. άρθρο 75 παρ. 1 τελευταίο εδάφιο του ν. 4412/2016).

⁴² Πρβ. άρθρο 94 παρ. 2 του ν. 4412/2016.

⁴³ Οποιοδήποτε άλλο έγγραφο απαιτείται κατά τους όρους του άρθρου 21.2 του παρόντος.

⁴⁴ Το όριο των σελίδων καθορίζεται κατά την εκτίμηση της αναθέτουσας αρχής αναλόγως των απαιτήσεων της μελέτης που πρόκειται να εκπονηθεί.

⁴⁵ Σύμφωνα με το άρθρο 53 παρ. 8 περ. ε' του ν. 4412/2016, η αναθέτουσα αρχή χορηγεί έντυπο συμπλήρωσης οικονομικής προσφοράς ή περιλαμβάνει σχετικό υπόδειγμα στη διακήρυξη κατά περίπτωση, σύμφωνα με τα ειδικότερα οριζόμενα στο άρθρο 95 του ίδιου νόμου (συμπληρώνεται κατά περίπτωση από την αναθέτουσα αρχή).

⁴⁶ Η αναθέτουσα αρχή έχει διακριτική ευχέρεια να επιλέξει ένα ή περισσότερα εκ των αναφερομένων κριτηρίων στις παραγράφους 2 έως 4 του άρθρου 86 του ν. 4412/2016 ανάλογα με το συγκεκριμένο αντικείμενο της σύμβασης και να καθορίσει τη βαρύτητα αυτών. Κατά τη διακριτική της ευχέρεια, η αναθέτουσα αρχή μπορεί να συμπεριλάβει στα κριτήρια ανάθεσης τα πρότυπα διασφάλισης ποιότητας και περιβαλλοντικής διαχείρισης του άρθρου 82 του ν. 4412/2016. Επισημαίνεται ότι τα κριτήρια ανάθεσης πρέπει να συνδέονται με το αντικείμενο της σύμβασης και να μην έχουν ως αποτέλεσμα την παροχή απεριόριστης ελευθερίας επιλογής στην αναθέτουσα αρχή (πρβ. παρ. 8 και 9 του άρθρου 86 του ν. 4412/2016). Για περισσότερα, πρβ. Κ.Ο. της Αρχής σχετικά με τις Οδηγίες Συμπλήρωσης του Προτύπου Τεύχους διακήρυξης.

⁴⁷ Τίθενται ελάχιστα όρια για τις επιμέρους βαθμολογίες των κριτηρίων/υποκριτηρίων ανάθεσης. Πρέπει, πάντως, να λάβουν υπ' όψη οι αναθέτουσες αρχές ότι η θέσπιση ορίων μπορεί να είναι πολύ αυστηρή έως απαγορευτική για την ελεύθερη συμμετοχή των υποψηφίων σε κάποιες περιπτώσεις. Μπορεί λουπόν, κατά την εκτίμηση της αναθέτουσας αρχής, είτε να μην προβλέπεται η χρήση κατωτέρων ορίων ανά κριτήριο ή το όριο αυτό να τίθεται πολύ χαμηλά (π.χ. 30 μονάδες στην εκατονταβάθμια κλίμακα βαθμολόγησης του κριτηρίου).

⁴⁸ Αναφέρεται μόνο αν έχει θεθεί ελάχιστα αποδεκτή επιμέρους βαθμολογία σε κάθε κριτήριο.

⁴⁹ Σε περίπτωση ασυνήθιστα χαμηλών προσφορών, εφαρμόζονται τα άρθρα 88 και 89 του ν. 4412/2016.

⁵⁰ Οι αναθέτουσες αρχές δεν απαιτούν αποδεικτικά μέσα, πλην εκείνων που αναφέρονται στο παρόν άρθρο και στο άρθρο 82 του ν. 4412/2016.

Σχετικά με την κατάργηση της υποχρέωσης υποβολής πρωτοτύπων ή επικυρωμένων αντιγράφων εγγράφων σε διαγωνισμούς δημοσίων συμβάσεων, διευκρινίζονται τα εξής:

1. Απλά αντίγραφα δημοσίων εγγράφων

Γίνονται υποχρεωτικά αποδεκτά ευκρινή φωτοαντίγραφα των πρωτοτύπων ή των ακριβών αντιγράφων των δημοσίων εγγράφων, που έχουν εκδοθεί από τις υπηρεσίες και τους φορείς της περίπτωσης α' της παρ. 2 του άρθρου 1 του νόμου 4250/2014. Σημειωτέον ότι η παραπάνω ρύθμιση δεν καταλαμβάνει τα συμβολαιογραφικά έγγραφα (λ.χ. πληρεξούσια, ένορκες βεβαιώσεις κ.ο.κ.), για τα οποία συνεχίζει να υφίσταται η υποχρέωση υποβολής κεκυρωμένων αντιγράφων.

2. Απλά αντίγραφα αλλοδαπών δημοσίων εγγράφων

Επίσης, γίνονται αποδεκτά ευκρινή φωτοαντίγραφα από αντίγραφα εγγράφων που έχουν εκδοθεί από αλλοδαπές αρχές, υπό την προϋπόθεση ότι αυτά είναι νομίμως επικυρωμένα από την αρμόδια αρχή της χώρας αυτής, και έχουν επικυρωθεί από δικηγόρο, σύμφωνα με τα οριζόμενα στο άρθρο 36 παρ. 2 β) του Κώδικα Δικηγόρων (ν. 4194/2013). Σημειώνεται ότι δεν θίγονται και εξακολουθούν να ισχύουν, οι απαιτήσεις υποβολής δημοσίων εγγράφων με συγκεκριμένη επισήμειωση (APOSTILLE), οι οποίες απορρέουν από διεθνείς συμβάσεις της χώρας (Σύμβαση της Χάγης) ή άλλες διακρατικές συμφωνίες (βλ. και σημείο 6.2.)

3. Απλά αντίγραφα ιδιωτικών εγγράφων

Γίνονται υποχρεωτικά αποδεκτά ευκρινή φωτοαντίγραφα από αντίγραφα ιδιωτικών εγγράφων τα οποία έχουν επικυρωθεί από δικηγόρο, σύμφωνα με τα οριζόμενα στο άρθρο 36 παρ. 2 β) του Κώδικα Δικηγόρων (ν. 4194/2013), καθώς και ευκρινή φωτοαντίγραφα από τα πρωτότυπα όσων ιδιωτικών εγγράφων φέρουν θεώρηση από υπηρεσίες και φορείς της περίπτωσης α' της παρ. 2 του άρθρου 1 του νόμου 4250/2014.

4. Πρωτότυπα έγγραφα και επικυρωμένα αντίγραφα

Γίνονται υποχρεωτικά αποδεκτά και πρωτότυπα ή νομίμως επικυρωμένα αντίγραφα των δικαιολογητικών εγγράφων, εφόσον υποβληθούν από τους διαγωνιζόμενους.

- ⁵¹ Η εν λόγω προθεσμία αποσκοπεί στην υποβολή επίκαιρων αποδεικτικών μέσων. Η αναθέτουσα αρχή δύναται, εάν στις ειδικές διατάξεις που διέπουν την έκδοσή τους δεν προβλέπεται χρόνος ισχύος τους, να θέσει με τη διακήρυξη συγκεκριμένο χρονικό διάστημα σε σχέση με την ημερομηνία υποβολής των δικαιολογητικών, εντός του οποίου πρέπει να εκδίδονται (πχ. εντός 1 μηνός).
- ⁵² Ομοίως με την προηγούμενη υποσημείωση.
- ⁵³ Εφιστάται η προσοχή των αναθετουσών αρχών στο ότι πρέπει να ζητείται η προσκόμιση δικαιολογητικών προς απόδειξη μόνο των λόγων αποκλεισμού και των κριτηρίων ποιοτικής επιλογής που έχουν τεθεί στην παρούσα διακήρυξη.
- ⁵⁴ Εφόσον η αναθέτουσα αρχή την επιλέξει ως λόγο αποκλεισμού.
- ⁵⁵ Εφόσον η αναθέτουσα αρχή τις επιλέξει, όλες ή κάποια/ες εξ αυτών, ως λόγους αποκλεισμού.
- ⁵⁶ Επισημαίνεται ότι η αναθέτουσα αρχή, εφόσον μπορέσει να αποδείξει, με κατάλληλα μέσα, ότι συντρέχει κάποια από τις περιπτώσεις αυτές, αποκλείει οποιονδήποτε οικονομικό φορέα από τη συμμετοχή στη διαδικασία σύναψης της δημόσιας σύμβασης.
- ⁵⁷ Εφόσον η αναθέτουσα αρχή την επιλέξει ως λόγο αποκλεισμού.
- ⁵⁸ Τίθενται οι τάξεις ανά κατηγορία μελέτης με βάση τις προεκτιμώμενες αμοιβές για το σύνολο των σταδίων της αντίστοιχης κατηγορίας μελέτης (πρβλ. άρθρο 77 παρ. 2α του ν. 4412/2016). Επισημαίνεται η δυνατότητα εκ του άρθρου 77 παρ. 2β του ν. 4412/2016, να ζητούνται, μετά από γνώμη του αρμόδιου τεχνικού συμβουλίου, πτυχία ανώτερης τάξης από αυτή που προκύπτει με βάση την προεκτιμώμενη αμοιβή της μελέτης, καθώς και η δυνατότητα εκ του άρθρου 77 παρ. 2γ του ν. 4412/2016, να ζητούνται πτυχία της αμέσως κατώτερης τάξης, μετά από γνώμη του αρμόδιου τεχνικού συμβουλίου.
- ⁵⁹ Συμπληρώνεται ανάλογα, με βάση το Μέρος Ι του Παραρτήματος XII του Προσαρτήματος Α' του ν. 4412/2016.
- ⁶⁰ Για την απόδειξη της τεχνικής ικανότητας του προσφέροντος, όπως αυτή προσδιορίζεται στο άρθρο 19.3, η αναθέτουσα αρχή αναγράφει όσα εκ των αποδεικτικών μέσων που αναφέρονται στα στοιχεία αι, β, γ, ε, στ και η του Παραρτήματος XII του Προσαρτήματος Α' του ν. 4412/2016 απαιτούνται (άρθρο 80 παρ. 5 του ως άνω νόμου).
- ⁶¹ Οι αναθέτουσες αρχές μπορούν να προβλέπουν ότι, κατόπιν αιτήματος του υπεργολάβου και εφόσον η φύση της σύμβασης το επιτρέπει, η αναθέτουσα αρχή καταβάλλει απευθείας στον υπεργολάβο την αμοιβή του δυνάμει σύμβασης υπεργολαβίας με τον ανάδοχο. Στην περίπτωση αυτή, καθορίζονται τα ειδικότερα μέτρα ή οι μηχανισμοί που επιτρέπουν στον κύριο ανάδοχο να εγείρει αντιρρήσεις ως προς αδικαιολόγητες πληρωμές, καθώς και οι ρυθμίσεις που αφορούν αυτόν τον τρόπο πληρωμής. Στην περίπτωση αυτή δεν αίρεται η ευθύνη του κύριου αναδόχου. Συμπληρώνεται αναλόγως.
- ⁶² Ο όρος αυτός μπορεί να τεθεί, κατά την κρίση της αναθέτουσας αρχής, και στην περίπτωση ποσοστού μικρότερου του 30% της εκτιμώμενης αξίας της σύμβασης (πρβλ. παρ. 5 άρθρου 131 του ν. 4412/2016).
- ⁶³ Τίθενται οι τυχόν ληφθείσες γνωμοδοτήσεις και αποφάσεις, π.χ. αποφάσεις ανάληψης υποχρέωσης, δέσμευσης πίστωσης, η προηγούμενη σύμφωνη γνώμη της αρμόδιας διαχειριστικής αρχής σε περίπτωση συγχρηματοδοτούμενης σύμβασης, τυχόν άλλες εγκρίσεις, ειδικοί όροι, κλπ.
- Σημειωτέον ότι, από 01.01.2017 τίθεται σε ισχύ το π.δ 80/2016 (Α 145) "Ανάληψη υποχρεώσεων από τους διατάκτες", το άρθρο 13 του οποίου καταργεί το π.δ 113/2010. Στην παρ. 4 του άρθρου 4 του π.δ 80/2016 ορίζεται ότι οι διακηρύξεις, οι αποφάσεις ανάθεσης και οι συμβάσεις που συνάπτονται για λογαριασμό των φορέων Γενικής Κυβέρνησης αναφέρουν απαραίτητα τον αριθμό και τη χρονολογία της απόφασης ανάληψης υποχρέωσης, τον αριθμό καταχώρησής της στα λογιστικά βιβλία του οικείου φορέα, καθώς και τον αριθμό της απόφασης έγκρισης της πολυετούς ανάληψης σε περίπτωση που η δαπάνη εκτείνεται σε περισσότερα του ενός οικονομικά έτη. Σύμφωνα δε με το άρθρο 12 παρ. 2 σημ. γ' του ως άνω διατάγματος, διακηρύξεις και αποφάσεις ανάθεσης που εκδίδονται και συμβάσεις που συνάπτονται από φορείς της Γενικής Κυβέρνησης είναι άκυρες, εφόσον δεν έχει προηγηθεί αυτών η έκδοση της απόφασης ανάληψης υποχρέωσης του άρθρου 2 παρ. 2 του ιδίου διατάγματος. Πρβ. και άρθρο 5 του ως άνω διατάγματος "Ανάληψη δαπανών δημοσίων επενδύσεων".
- ⁶⁴ Του αρμόδιου οργάνου του εργοδότη – αναθέτουσας αρχής (άρθρο 2 παρ. 3 στοιχ. 2 του ν. 4412/2016).



ΝΟΜΟΣ ΑΤΤΙΚΗΣ

ΔΗΜΟΣ ΠΑΠΑΓΟΥ - ΧΟΛΑΡΓΟΥ
Δ/ΝΣΗ ΤΕΧΝΙΚΩΝ ΥΠΗΡΕΣΙΩΝ

Αρ. μελέτης :2017205

ΜΕΛΕΤΗ :

«ΤΟΠΟΓΡΑΦΙΚΗ ΑΠΟΤΥΠΩΣΗ
ΚΟΙΜΗΤΗΡΙΟΥ ΠΑΠΑΓΟΥ, ΣΤΑΔΙΟΥ ΜΑΡΚ
ΜΑΡΣΩ ΧΟΛΑΡΓΟΥ, ΟΔΟΥ ΜΑΚΕΔΟΝΙΑΣ
ΠΑΠΑΓΟΥ ΚΑΙ ΟΔΟΥ ΣΑΡΑΝΤΑΠΟΡΟΥ
ΧΟΛΑΡΓΟΥ».

ΧΡΗΜΑΤΟΔΟΤΗΣΗ :

ΙΔΙΟΙ ΠΟΡΟΙ (Κ.Α. 30.7425.0022)

ΠΡΟΫΠΟΛΟΓΙΣΜΟΣ :

59.659,21 € (χωρίς ΦΠΑ)

73.977,42 € (με ΦΠΑ 24%)

ΚΩΔΙΚΟΣ CPV :

71351810-4 Τοπογραφικές Υπηρεσίες

ΦΑΚΕΛΟΣ ΔΗΜΟΣΙΑΣ ΣΥΜΒΑΣΗΣ

ΥΠΟΦΑΚΕΛΟΣ ΠΡΙΝ ΑΠΟ ΤΗ ΔΙΕΞΑΓΩΓΗ ΤΟΥ ΔΙΑΓΩΝΙΣΜΟΥ

(συντάσσεται σύμφωνα με το άρθρο 45, παρ. 8 και λοιπές διατάξεις του Ν. 4412/2016)

ΠΕΡΙΕΧΟΜΕΝΑ

Α. ΤΕΥΧΟΣ ΤΕΧΝΙΚΩΝ ΔΕΔΟΜΕΝΩΝ

Β. ΤΕΚΜΗΡΙΩΣΗ ΣΚΟΠΙΜΟΤΗΤΑΣ ΤΟΥ ΕΡΓΟΥ

Γ. ΠΡΟΓΡΑΜΜΑ ΑΠΑΙΤΟΥΜΕΝΩΝ ΜΕΛΕΤΩΝ – ΧΡΟΝΟΔΙΑΓΡΑΜΜΑ – ΚΑΤΑΒΟΛΗ ΑΜΟΙΒΗΣ

Δ. ΤΕΥΧΟΣ ΠΡΟΕΚΤΙΜΗΣΗΣ ΑΜΟΙΒΩΝ

Ε. ΤΕΥΧΟΣ ΛΟΙΠΩΝ ΣΤΟΙΧΕΙΩΝ

ΠΑΠΑΓΟΥ 27-9-2017

A. ΤΕΥΧΟΣ ΤΕΧΝΙΚΩΝ ΔΕΔΟΜΕΝΩΝ (Τ.Τ.Δ.)

A1. Γενικά

Το παρόν τεύχος τεχνικών δεδομένων (Τ.Τ.Δ.) έχει ως αντικείμενο την εκπόνηση της μελέτης :

**“ ΤΟΠΟΓΡΑΦΙΚΗ ΑΠΟΤΥΠΩΣΗ ΚΟΙΜΗΤΗΡΙΟΥ ΠΑΠΑΓΟΥ, ΣΤΑΔΙΟΥ ΜΑΡΚ ΜΑΡΣΩ ΧΟΛΑΡΓΟΥ, ΟΔΟΥ
ΜΑΚΕΔΟΝΙΑΣ ΠΑΠΑΓΟΥ ΚΑΙ ΟΔΟΥ ΣΑΡΑΝΤΑΠΟΡΟΥ ΧΟΛΑΡΓΟΥ ”**

A2. Αντικείμενο μελέτης

Η μελέτη αφορά τοπογραφικές αποτυπώσεις διαφόρων περιοχών στο Δήμο Παπάγου Χολαργού και συγκεκριμένα:

- του κοιμητηρίου Παπάγου,
- του σταδίου Μαρκ Μαρσώ στη Δ.Κ. Χολαργού
- της οδού Σαρανταπόρου από τον Παράδρομο της Λεωφ. Μεσογείων έως την οδό Μακεδονίας,
- της οδού Μακεδονίας από την οδό Αργυροκάστρου έως την οδό Υμηττού,

A3.Τεχνική περιγραφή του προς μελέτη

Συγκεκριμένα η μελέτη αφορά τις τοπογραφικές αποτυπώσεις των παρακάτω:

A) “ΤΟΠΟΓΡΑΦΙΚΗ ΑΠΟΤΥΠΩΣΗ ΚΟΙΜΗΤΗΡΙΟΥ ΠΑΠΑΓΟΥ”

Την τοπογραφική αποτύπωση του νεκροταφείου της ΔΚ Παπάγου (υψομετρική και τοπογραφική αποτύπωση) επιφάνειας **64 στρ.** περίπου και ένταξη στο κρατικό δίκτυο ΕΓΣΑ 87,σε κλίμακα 1:500.

Θα αποτυπωθούν όλα τα δέντρα που βρίσκονται στο νεκροταφείο, κτίσματα, αποθήκες, ναοί, κράσπεδα, διάδρομοι, τάφοι, στύλοι φωτισμού, βρύσες, φρεάτια κ.α

Β)“ΤΟΠΟΓΡΑΦΙΚΗ ΑΠΟΤΥΠΩΣΗ ΣΤΑΔΙΟΥ ΓΗΠΕΔΟΥ ΜΑΡΚ ΜΑΡΣΩ ΧΟΛΑΡΓΟΥ”

Την τοπογραφική αποτύπωση του σταδίου-γηπέδου Μαρκ Μαρσώ στον Χολαργό (υψομετρική και τοπογραφική αποτύπωση) επιφάνειας **26στρ.** περίπου και ένταξη στο κρατικό δίκτυο ΕΓΣΑ 87, σε κλίμακα 1:200 .

Επίσης θα αποτυπωθούν όλες οι βοηθητικές εγκαταστάσεις αυτού (γραφεία, αποδυτήρια, τουαλέτες, κερκίδες, στύλοι φωτισμού κ.α) καθώς και τα όμορα ΟΤ σε βάθος πρώτης ιδιοκτησίας. Θα αποτυπωθούν οι ιδιοκτησίες με τις εισόδους τους και τις εισόδους των χώρων στάθμευσης, οι κάθετοι οδοί σε βάθος 15μ κ.α.

Το τοπογραφικό διάγραμμα που θα παραδοθεί θα έχει θεωρημένες ρυμοτομικές και οικοδομικές γραμμές από την αρμόδια Υ.ΔΟΜ

Γ) “ΤΟΠΟΓΡΑΦΙΚΗ ΑΠΟΤΥΠΩΣΗ ΤΗΣ ΟΔΟΥ ΜΑΚΕΔΟΝΙΑΣ ΤΗΣ ΔΚ ΠΑΠΑΓΟΥ (από την οδό Αργυροκάστρου έως την οδό Υμηττού)”

Την τοπογραφική αποτύπωση της οδού Μακεδονίας (από την οδό Αργυροκάστρου έως την οδό Υμηττού) επιφάνειας **50 στρ.** περίπου και ένταξη στο κρατικό δίκτυο ΕΓΣΑ 87, σε κλίμακα 1:100 .

Επίσης θα αποτυπωθούν οι ιδιοκτησίες με τις εισόδους τους και τις εισόδους των χώρων στάθμευσης, οι κάθετοι οδοί σε βάθος 15μ, κράσπεδα, δέντρα με τα περιθώρια τους, παρτέρια, φρεάτια αποχέτευσης ακαθάρτων και ομβρίων, εσχάρες υδροσυλλογής ομβρίων υδάτων, φρεάτια ΟΚΩ (ΔΕΗ, ΟΤΕ, ΕΠΑ, κινητής τηλεφωνίας κ.α), στύλοι φωτισμού, στύλοι ΔΕΗ, ΟΤΕ, στάσεις λεωφορείων, κιγκλιδώματα, περίπτερα, κιόσκια, σηματοδότες, οδοστρώματα (άσφαλτος) κ.α.

Το τοπογραφικό διάγραμμα που θα παραδοθεί θα έχει θεωρημένες ρυμοτομικές και οικοδομικές γραμμές από την αρμόδια Υ.ΔΟΜ

Δ) "ΤΟΠΟΓΡΑΦΙΚΗ ΑΠΟΤΥΠΩΣΗ ΤΗΣ ΟΔΟΥ ΣΑΡΑΝΤΑΠΟΡΟΥ (από τον παράδρομο της Λεωφ. Μεσογείων έως την οδό Μακεδονίας)

Την τοπογραφική αποτύπωση της οδού Σαρανταπόρου (από τον παράδρομο της Λεωφ. Μεσογείων έως την οδό Μακεδονίας) επιφάνειας **65 στρ.** περίπου και ένταξη στο κρατικό δίκτυο ΕΓΣΑ 87, σε κλίμακα 1:100 .

Επίσης θα αποτυπωθούν οι ιδιοκτησίες με τις εισόδους τους και τις εισόδους των χώρων στάθμευσης, οι κάθετοι οδοί σε βάθος 15μ, κράσπεδα, δέντρα με τα περιθώρια τους, παρτέρια, φρεάτια αποχέτευσης ακαθάρτων και ομβρίων, εσχάρες υδροσυλλογής ομβρίων υδάτων, φρεάτια ΟΚΩ (ΔΕΗ, ΟΤΕ, ΕΠΑ, κινητής τηλεφωνίας κ.α), στύλοι φωτισμού, στύλοι ΔΕΗ, ΟΤΕ, στάσεις λεωφορείων, κιγκλιδώματα, περίπτερα, κιόσκια, σηματοδότες, οδοστρώματα (άσφαλτος) κ.α.

Το τοπογραφικό διάγραμμα που θα παραδοθεί θα έχει θεωρημένες ρυμοτομικές και οικοδομικές γραμμές από την αρμόδια Υ.ΔΟΜ

Η χρηματοδότηση προέρχεται από ΙΔΙΟΥΣ ΠΟΡΟΥΣ και θα βαρύνει τους Κ.Α. 30.7425.0022 του προϋπολογισμού του έτους 2017 κατά 30.000€ και θα προβλεφθεί πίστωση στο προϋπολογισμό του 2018 κατά 44.000€.

Β. ΤΕΚΜΗΡΙΩΣΗ ΣΚΟΠΙΜΟΤΗΤΑΣ ΤΟΥ ΕΡΓΟΥ

Ο λόγος που θα γίνουν οι παραπάνω τοπογραφικές αποτυπώσεις είναι για να χρησιμοποιηθούν είτε σε διάφορες υπηρεσίες για αδειοδότηση/ νομιμοποίηση είτε για αρχιτεκτονικές μελέτες και συγκεκριμένα:

- του κοιμητηρίου Παπάγου για την νομιμοποίηση του σύμφωνα με το άρθρο 52 παρ. 16 του Ν. 4280/2014(ΦΕΚ159/8-8-2014) και το άρθρο 11 του Ν. 4237/2014 (ΦΕΚ 36/12-2-2014),
- του σταδίου Μαρκ Μαρσώ στη Δ.Κ. Χολαργού για την αδειοδότηση της αθλητικής εγκατάστασης σύμφωνα με το άρθρο 4 της ΥΑ αριθμ. Οικ 170078/2013 (ΦΕΚ 2507Β/7-10-2013).
- της οδού Μακεδονίας από την οδό Αργυροκάστρου έως την οδό Υμηττού που θα χρησιμοποιηθεί ως υπόβαθρο για την αρχιτεκτονική μελέτη της ανάπλασης της οδού,
- της οδού Σαρανταπόρου από τον Παράδρομο της Λεωφ. Μεσογείων έως την οδό Μακεδονίας που θα χρησιμοποιηθεί ως υπόβαθρο για την αρχιτεκτονική μελέτη της ανάπλασης της οδού,

Γ. ΠΡΟΓΡΑΜΜΑ ΑΠΑΙΤΟΥΜΕΝΩΝ ΜΕΛΕΤΩΝ – ΧΡΟΝΟΔΙΑΓΡΑΜΜΑ – ΚΑΤΑΒΟΛΗ ΑΜΟΙΒΗΣ

Γ1. Διάρθρωση της Μελέτης

Η μελέτη περιλαμβάνει την εκπόνηση της μελέτης των **τοπογραφικών αποτυπώσεων** (κατηγορία μελέτης 16) και θα εκπονηθεί και θα υποβληθεί στην Υπηρεσία σε **τέσσερα (4) στάδια** (ξεχωριστά για την κάθε περιοχή μελέτης), σύμφωνα με τις ισχύουσες Τεχνικές Προδιαγραφές του Π.Δ.696/1974 "Περί αμοιβών μηχανικών κλπ".

Γ2. Προθεσμίες σύνταξης της Μελέτης

Ως ημερομηνία έναρξης των προθεσμιών της σύμβασης, ορίζεται η ημερομηνία υπογραφής του συμφωνητικού.

Ο συνολικός χρόνος εκπόνησης της μελέτης εκτιμάται σε **ΔΩΔΕΚΑ (12) ΜΗΝΕΣ** (λαμβανομένων υπόψη κατ' εκτίμηση των χρονικών διαστημάτων για τις απαιτούμενες εγκρίσεις (αρμόδια Υ.ΔΟΜ κ.α).

Ο καθαρός χρόνος ολοκλήρωσης του μελετητικού αντικειμένου ορίζεται σε **ΕΝΝΕΑ (9) ΜΗΝΕΣ**.

Η παράδοση θα είναι τμηματική για την κάθε περιοχή μελέτης ξεχωριστά.

Γ3. Χρονοδιάγραμμα εργασιών

ΜΕΛΕΤΗ ΤΟΠΟΓΡΑΦΙΑΣ (Κατ. 16)	ΜΗΝΕΣ											
	1	2	3	4	5	6	7	8	9	10	11	12
ΤΟΠΟΓΡΑΦΙΚΕΣ ΑΠΟΤΥΠΩΣΕΙΣ												
Έγκριση												

Γ4. Τρόπος καταβολής της αμοιβής – Κατανομή κατά στάδια

Η αμοιβή του Αναδόχου θα καταβληθεί τμηματικά σε **τέσσερις (4) Φάσεις**, με την παράδοση της κάθε περιοχής μελέτης και μετά την θεώρηση των οικοδομικών και ρυμοτομικών γραμμών από την αρμόδια ΥΔΟΜ, όπου απαιτείται.

Η καταβολή όλων των αμοιβών γίνεται με αντίστοιχη πιστοποίηση της Επιβλέπουσας Υπηρεσίας.

Δ. ΤΕΥΧΟΣ ΠΡΟΕΚΤΙΜΗΣΗΣ ΑΜΟΙΒΩΝ

Δ1. Γενικά

Το παρόν τεύχος απαιτούμενης δαπάνης μελετών συντάχθηκε με βάση:

- Η προεκτίμηση της αμοιβής της μελέτης πραγματοποιήθηκε με βάση την Υπουργική Απόφαση Αριθμ. ΔΝΣγ /32129/ΦΝ 466 Έγκριση Κανονισμού Προεκτιμώμενων Αμοιβών μελετών και παροχής τεχνικών και λοιπών συναφών επιστημονικών υπηρεσιών κατά τη διαδικασία της παρ. 8δ του άρθρου 53 του ν. 4412/2016 (Α' 147) (ΦΕΚ 2519Α/20-7-2017).
- την εγκ.18/2016 αρ. πρωτ. ΔΝΣα/οικ.68559/19-10-2016 (ΑΔΑ: 7ΛΜ74653ΟΞ-ΖΨ7) περί παροχής διευκρινίσεων ως προς την εφαρμογή του Ν. 4412/2016.
- Την υπ' αριθμόν 5 Εγκύκλιος με αρ. πρωτ. ΔΝΣγ/12298/ΦΝ 439.6/14-3-2017 "Αναπροσαρμογή τιμής συντελεστή (τκ) του Κανονισμού Προεκτιμώμενων Αμοιβών μελετών και υπηρεσιών για το έτος 2017" (ΑΔΑ:ΩΗΛΝ465ΧΘΞ-ΒΣΖ) για τη χρονική περίοδο από 21-3-2017 έως 20-3-2018.

Οι ενιαίες τιμές των προεκτιμώμενων αμοιβών μελετών ανά μονάδα φυσικού αντικειμένου και κατηγορία έργου και οι ενιαίες τιμές προεκτιμώμενων αμοιβών υπηρεσιών, είτε ανά μονάδα φυσικού αντικειμένου και κατηγορία έργου, είτε ανά μονάδα χρόνου απασχόλησης, υπολογίζονται από την σχέση:

$$A = (\tau\kappa) \times \Sigma(\Phi) \text{ [€]}$$

όπου:

(τκ): για τις αμοιβές του έτους 2017 ο συντελεστής (τκ) έχει τιμή (τκ) = 1,203, σύμφωνα με την Εγκύκλιο 5 ΔΝΣγ/12298/ΦΝ 439.3/14.03.17 και

Σ(Φ): η ενιαία τιμή της προεκτιμώμενης αμοιβής όπως καθορίζεται ανά είδος και κατηγορία έργου στα αντίστοιχα άρθρα κάθε κατηγορίας μελέτης συναρτημένη με την φυσική ποσότητα κάθε αντικειμένου.

Στην αμοιβή αυτή περιλαμβάνεται η υποβολή των στοιχείων της μελέτης σε ψηφιακά αρχεία καθώς και σε έντυπη μορφή σε έξι (6) σειρές εκτός εάν γίνεται ειδική αναφορά σε επί μέρους άρθρα.

Δ2. Μελέτη Τοπογραφίας (Κατηγορία 16)

ΓΕΝ.3 - Συντελεστής (τκ)

Ο συντελεστής (τκ) που ισχύει είναι 1,203 (έτους 2017, ΔΝΣγ/12298/ΦΝ 439.6/14-3-2017) "(ΑΔΑ: 7ΛΜ74653ΟΞ-ΖΨ7).

Α) "ΤΟΠΟΓΡΑΦΙΚΗ ΑΠΟΤΥΠΩΣΗ ΚΟΙΜΗΤΗΡΙΟΥ ΠΑΠΑΓΟΥ"

ΤΟΠ.2 - Τριγωνισμός

Ίδρυση, μέτρηση επίλυση 1 τριγωνομετρικών σημείων IV τάξης :

1x 800 € = **800,00 €**.

ΤΟΠ.2 Τριγωνισμοί (παρ.3)

Η αναγνώριση και χρήση τριγωνομετρικού σημείου για εξάρτηση πολυγωνομετρικού δικτύου ή εμπροσθοτομίας.

1x 65 € = **65,00 €**.

ΤΟΠ.3 – Πολυγωνομετρίες (παρ.1α)

Για την αναγνώριση, την εγκατάσταση πολυγωνομετρικού δικτύου με απλή (πρόχειρη) σήμανση, γωνιομέτρηση, πλευρομέτρηση, υπολογισμό οδεύσεων και υψομέτρων, καθώς και τη σύνταξη διαγράμματος και την εξασφάλιση η τιμή ανά πολυγωνικό σημείο,

Εκτός κατοικημένων περιοχών.

Περιοχή του νεκροταφείου Παπάγου

Ίδρυση - χρήση 25 πολυγωνομετρικών σημείων εκτός κατοικημένης περιοχής:

25 x 50 € = **1.250,00 €**.

ΤΟΠ.6 - Επίγειες τοπογραφικές αποτυπώσεις δομημένων εκτάσεων (παρ. 2.2.ΙΙ& 3.1)

Τοπογραφική αποτύπωση εκτάσεως 64 στρεμμάτων περίπου για κατηγορία καλύψεως ΙΙ (αραιοδομημένη), κλίμακας αποτύπωσης **1:500** με μια προσαύξηση κατά 20%, λόγω εγκάρσιας κλίσης εδάφους (παρ. 3.1).

64στρ x 60 x 1,20€/στρ = **4.608,00€**.

ΓΕΝ.6 - Αμοιβή σύνταξης μελέτης Σ.Α.Υ. - Φ.Α.Υ.

Η σύνταξη Μελέτη και Φακέλου Σχεδίου Ασφαλείας και Υγείας, δεν απαιτείται για την εκτέλεση συνήθων τοπογραφικών εργασιών, σύμφωνα με τα προβλεπόμενα στο ΠΔ.305/1996.

ΓΕΝ.7 - Αμοιβή σύνταξης μελέτης τευχών δημοπράτησης (Τ.Δ.)

Δεν απαιτείται για τοπογραφικές εργασίες της κατηγορίας 16 (ΠΔ.541/1978).

τκ =1,203

A/A	ΕΝΔΕΙΞΗ ΕΡΓΑΣΙΩΝ	ΑΡ. ΤΙΜΟΛ.	ΠΟΣΟΤΗΤΕΣ	ΤΙΜΗ ΜΟΝΑΔΟΣ (ΕΥΡΩ)	ΤΙΜΗ ΜΟΝΑΔΟΣ (ΕΥΡΩ) * τκ	ΔΑΠΑΝΗ (ΕΥΡΩ)
1	Τριγωνισμός	αρθρο ΤΟΠ.2	1	800	962,40	962,40
2	Τριγωνισμός	αρθρο ΤΟΠ.2 παρ. 3	1	65	78,20	78,20
3	Πολυγωνομετρία εκτός κατοικημένων περιοχών	αρθρο ΤΟΠ.3 παρ. 1α	25	50	60,15	1.503,75
4	Επίγειες τοπογραφικές αποτυπώσεις δομημένων εκτάσεων (αραιοδομημένη) (κατηγορία κάλυψης II) σε κλίμακα 1/500	αρθρο ΤΟΠ.6 παρ.2.2.ΙΙ&3.1	64	72 =(60*1,20)	86,62	5.543,68
					ΣΥΝΟΛΟ	8.088,03

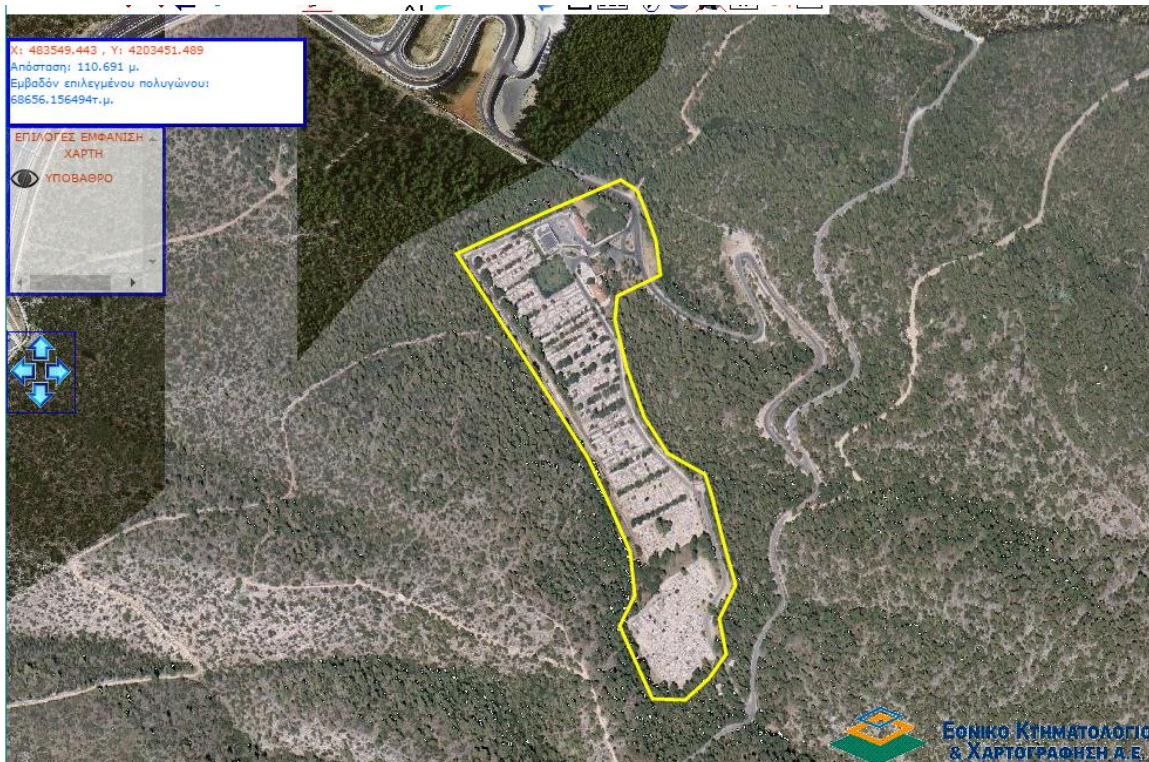

Β)“ΤΟΠΟΓΡΑΦΙΚΗ ΑΠΟΤΥΠΩΣΗ ΣΤΑΔΙΟΥ ΓΗΠΕΔΟΥ ΜΑΡΚ ΜΑΡΣΩ ΧΟΛΑΡΓΟΥ”

ΤΟΠ.2 - Τριγωνισμός

Ίδρυση, μέτρηση επίλυση 1 τριγωνομετρικών σημείων IV τάξης :

1x 800 € = **800,00 €.**

ΤΟΠ.2 Τριγωνισμοί (παρ.3)

Η αναγνώριση και χρήση τριγωνομετρικού σημείου για εξάρτηση πολυγωνομετρικού δικτύου ή εμπροσθοτομίας.

1x 65 € = **65,00 €.**

ΤΟΠ.3 – Πολυγωνομετρίες (παρ.1β)

Για την αναγνώριση, την εγκατάσταση πολυγωνομετρικού δικτύου με απλή (πρόχειρη) σήμανση, γωνιομέτρηση, πλευρομέτρηση, υπολογισμό οδεύσεων και υψομέτρων, καθώς και τη σύνταξη διαγράμματος και την εξασφάλιση η τιμή ανά πολυγωνικό σημείο,

Εντός κατοικημένων περιοχών.

Ίδρυση - χρήση 10 πολυγωνομετρικών σημείων εντός κατοικημένης περιοχής:

10x 65 € = **650,00 €.**

ΤΟΠ.6 - Επίγειες τοπογραφικές αποτυπώσεις δομημένων εκτάσεων (παρ. 1 & 2.2.ΙΙ,)

Για την τοπογραφική αποτύπωση σε δομημένες εκτάσεις / περιοχές, τη δημιουργία ψηφιακού μοντέλου εδάφους, την παράδοση των τοπογραφικών διαγραμμάτων και όλων των στοιχείων μετρήσεων και υπολογισμών σε αναλογική και ψηφιακή μορφή.

Τοπογραφική αποτύπωση εκτάσεως 26 στρεμμάτων περίπου για κατηγορία καλύψεως ΙΙ (αραιοδομημένη), **κλίμακας αποτύπωσης 1:200**, (παρ.2.2.ΙΙ).

26στρ x 90€/στρ = **2.340,00€.**

ΤΟΠ.14 – Εφαρμογές Ρυμοτομικών και Πολεοδομικών Μελετών

Για την εφαρμογή των Ρυμοτομικών Μελετών (προσδιορισμός Κορυφών Οικοδομικών Τετραγώνων) (Α-3):

προσδιορισμός **12** Κορυφών Οικοδομικών Τετραγώνων:

12 x 20 € = **240,00 €.**

ΓΕΝ.6 - Αμοιβή σύνταξης μελέτης Σ.Α.Υ. - Φ.Α.Υ.

Η σύνταξη Μελέτη και Φακέλου Σχεδίου Ασφαλείας και Υγείας, δεν απαιτείται για την εκτέλεση συνήθων τοπογραφικών εργασιών, σύμφωνα με τα προβλεπόμενα στο ΠΔ.305/1996.

ΓΕΝ.7 - Αμοιβή σύνταξης μελέτης τευχών δημοπράτησης (Τ.Δ.)

Δεν απαιτείται για τοπογραφικές εργασίες της κατηγορίας 16 (ΠΔ.541/1978).

τκ =1,203

A/A	ΕΝΔΕΙΞΗ ΕΡΓΑΣΙΩΝ	ΑΡ. ΤΙΜΟΛ.	ΠΟΣΟΤΗΤΕΣ	ΤΙΜΗ ΜΟΝΑΔΟΣ (ΕΥΡΩ)	ΤΙΜΗ ΜΟΝΑΔΟΣ (ΕΥΡΩ) * τκ	ΔΑΠΑΝΗ (ΕΥΡΩ)
1	Τριγωνισμός	αρθρο ΤΟΠ.2	1	800	962,40	962,40
2	Τριγωνισμός	αρθρο ΤΟΠ.2 παρ. 3	1	65	78,20	78,20
3	Πολυγωνομετρία εντός κατοικημένων περιοχών	αρθρο ΤΟΠ.3 παρ. 1β	10	65	78,20	782,00
4	Επίγειες τοπογραφικές αποτυπώσεις δομημένων εκτάσεων (αραιοδομημένη) (κατηγορία κάλυψης II) σε κλίμακα 1/200	αρθρο ΤΟΠ.6Α παρ.1- 2.2.II	26	90	108,27	2.815,02
5	Εφαρμογή ρυμοτομικών μελετών	αρθρο ΤΟΠ.14 παρ.Α- 3	12	20	24,06	288,72
					ΣΥΝΟΛΟ	4.926,34



Γ) “ΤΟΠΟΓΡΑΦΙΚΗ ΑΠΟΤΥΠΩΣΗ ΤΗΣ ΟΔΟΥ ΜΑΚΕΔΟΝΙΑΣ ΤΗΣ ΔΚ ΠΑΠΑΓΟΥ (από την οδό Αργυροκάστρου έως την οδό Υμηττού)”

ΤΟΠ.2 Τριγωνισμοί

Ίδρυση, μέτρηση επίλυση 1 τριγωνομετρικών σημείων IV τάξης :
4x 800 € = **3.200,00 €.**

ΤΟΠ.3 – Πολυγωνομετρίες (παρ.1β)

Για την αναγνώριση, την εγκατάσταση πολυγωνομετρικού δικτύου με απλή (πρόχειρη) σήμανση, γωνιομέτρηση, πλευρομέτρηση, υπολογισμό οδεύσεων και υψομέτρων, καθώς και τη σύνταξη διαγράμματος και την εξασφάλιση η τιμή ανά πολυγωνικό σημείο,

Εντός κατοικημένων περιοχών.

Ίδρυση - χρήση **25** πολυγωνομετρικών σημείων εντός κατοικημένης περιοχής:
25x 65 € = **1.625,00 €**.

ΤΟΠ.6 - Επίγειες τοπογραφικές αποτυπώσεις δομημένων εκτάσεων (παρ. 1 & 2.1.Ι.)

Για την τοπογραφική αποτύπωση σε δομημένες εκτάσεις / περιοχές, τη δημιουργία ψηφιακού μοντέλου εδάφους, την παράδοση των τοπογραφικών διαγραμμάτων και όλων των στοιχείων μετρήσεων και υπολογισμών σε αναλογική και ψηφιακή μορφή.

Τοπογραφική αποτύπωση εκτάσεως **50** στρεμμάτων περίπου για κατηγορία καλύψεως Ι (πυκνοδομημένη), κλίμακας αποτύπωσης 1:200, (παρ.2.1.Ι).

50στρ x 180€/στρ = 9.000,00€.

ΤΟΠ.14 – Εφαρμογές Ρυμοτομικών και Πολεοδομικών Μελετών

Για την εφαρμογή των Ρυμοτομικών Μελετών (προσδιορισμός Κορυφών Οικοδομικών Τετραγώνων) (Α-3):

προσδιορισμός **70** Κορυφών Οικοδομικών Τετραγώνων:

70 x 20 € = 1.400,00 €.

ΓΕΝ.6 - Αμοιβή σύνταξης μελέτης Σ.Α.Υ. - Φ.Α.Υ.

Η σύνταξη Μελέτη και Φακέλου Σχεδίου Ασφαλείας και Υγείας, δεν απαιτείται για την εκτέλεση συνήθων τοπογραφικών εργασιών, σύμφωνα με τα προβλεπόμενα στο ΠΔ.305/1996.

ΓΕΝ.7 - Αμοιβή σύνταξης μελέτης τευχών δημοπράτησης (Τ.Δ.)

Δεν απαιτείται για τοπογραφικές εργασίες της κατηγορίας 16 (ΠΔ.541/1978).

τκ =1,203

A/A	ΕΝΔΕΙΞΗ ΕΡΓΑΣΙΩΝ	ΑΡ. ΤΙΜΟΛ.	ΠΟΣΟΤΗΤΕΣ	ΤΙΜΗ ΜΟΝΑΔΟΣ (ΕΥΡΩ)	ΤΙΜΗ ΜΟΝΑΔΟΣ (ΕΥΡΩ) * τκ	ΔΑΠΑΝΗ (ΕΥΡΩ)
1	Τριγωνισμός	αρθρο ΤΟΠ.2 παρ. 3	4	800	962,40	3.849,60
2	Πολυγωνομετρία εντός κατοικημένων περιοχών	αρθρο ΤΟΠ.3 παρ. 1β	25	65	78,20	1.955,00
3	Επίγειες τοπογραφικές αποτυπώσεις δομημένων εκτάσεων (πυκνοδομημένη) (κατηγορία κάλυψης Ι) σε κλίμακα 1/100	αρθρο ΤΟΠ.6 παρ.1- 2.1.Ι	50	180	216,54	10.827,00
4	Εφαρμογή ρυμοτομικών μελετών	αρθρο ΤΟΠ.14 παρ. Α-3	70	20	24,06	1.684,20
ΣΥΝΟΛΟ						18.315,80

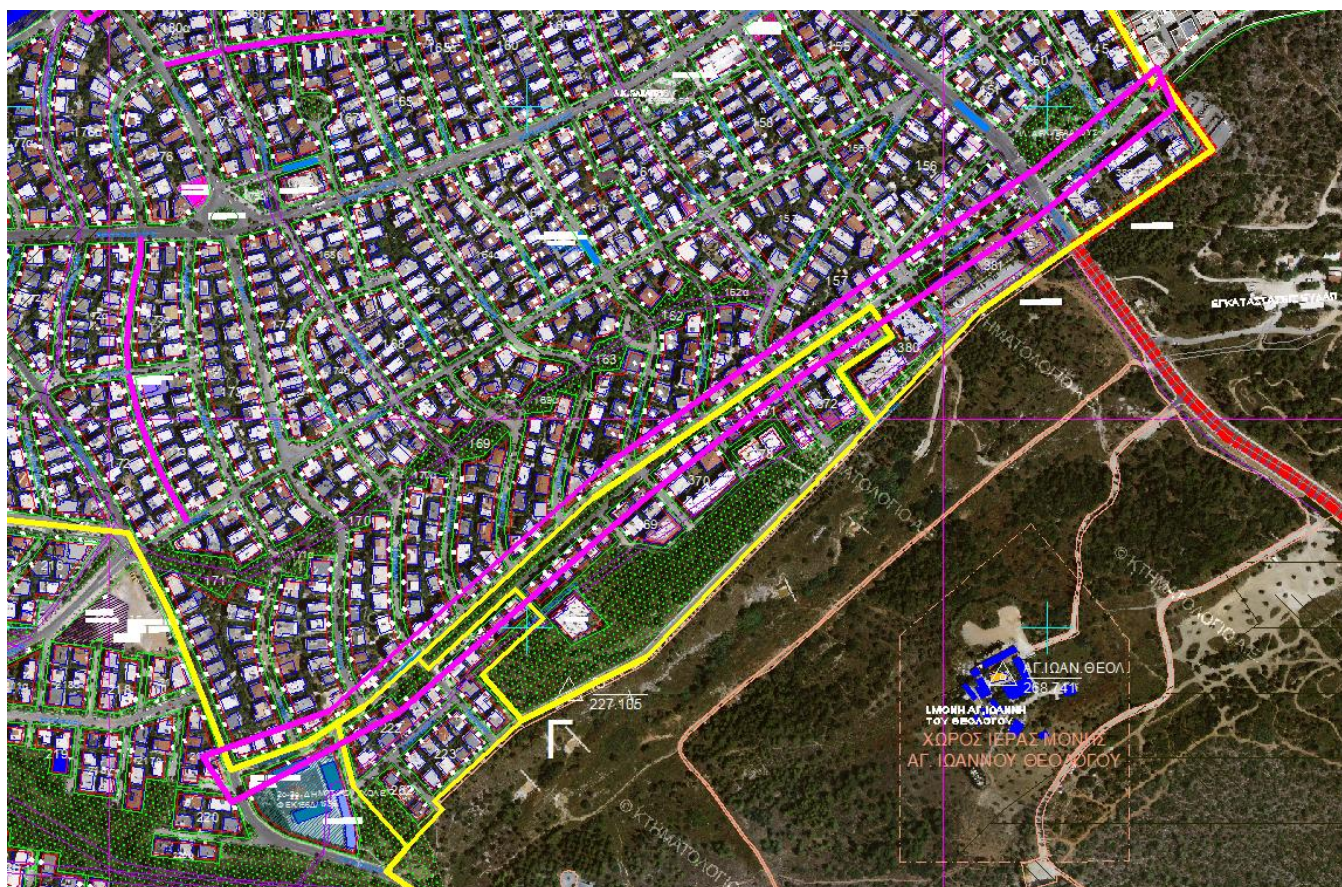

Δ) "ΤΟΠΟΓΡΑΦΙΚΗ ΑΠΟΤΥΠΩΣΗ ΤΗΣ ΟΔΟΥ ΣΑΡΑΝΤΑΠΟΡΟΥ (από τον παράδρομο της Λεωφ. Μεσογείων έως την οδό Μακεδονίας)

ΤΟΠ.2 Τριγωνισμοί

Ίδρυση, μέτρηση επίλυση 1 τριγωνομετρικών σημείων IV τάξης :

2x 800 € = **1.600,00 €**.

ΤΟΠ.2 Τριγωνισμοί (παρ.3)

Η αναγνώριση και χρήση τριγωνομετρικού σημείου για εξάρτηση πολυγωνομετρικού δικτύου ή εμπροσθοτομίας.

2x 65 € = **130,00 €**.

ΤΟΠ.3 – Πολυγωνομετρικές (παρ.1β)

Για την αναγνώριση, την εγκατάσταση πολυγωνομετρικού δικτύου με απλή (πρόχειρη) σήμανση, γωνιομέτρηση, πλευρομέτρηση, υπολογισμό οδεύσεων και υψομέτρων, καθώς και τη σύνταξη διαγράμματος και την εξασφάλιση η τιμή ανά πολυγωνικό σημείο,
Εντός κατοικημένων περιοχών.

Ίδρυση - χρήση **30** πολυγωνομετρικών σημείων εντός κατοικημένης περιοχής:

30x 65 € = **1.950,00 €**.

ΤΟΠ.6 - Επίγειες τοπογραφικές αποτυπώσεις δομημένων εκτάσεων (παρ. 1 & 2.1.Ι.)

Για την τοπογραφική αποτύπωση σε δομημένες εκτάσεις / περιοχές, τη δημιουργία ψηφιακού μοντέλου εδάφους, την παράδοση των τοπογραφικών διαγραμμάτων και όλων των στοιχείων μετρήσεων και υπολογισμών σε αναλογική και ψηφιακή μορφή.

Τοπογραφική αποτύπωση εκτάσεως **65** στρεμμάτων περίπου για κατηγορία καλύψεως Ι (πυκνοδομημένη), κλίμακας αποτύπωσης 1:100, (παρ.2.1.Ι).

65στρ x 180€/στρ = 11.700,00€.

ΤΟΠ.14 – Εφαρμογές Ρυμοτομικών και Πολεοδομικών Μελετών

Για την εφαρμογή των Ρυμοτομικών Μελετών (προσδιορισμός Κορυφών Οικοδομικών Τετραγώνων) (Α-3):

προσδιορισμός **85** Κορυφών Οικοδομικών Τετραγώνων:

85 x 20 € = 1.700,00 €.

ΓΕΝ.6 - Αμοιβή σύνταξης μελέτης Σ.Α.Υ. - Φ.Α.Υ.

Η σύνταξη Μελέτη και Φακέλου Σχεδίου Ασφαλείας και Υγείας, δεν απαιτείται για την εκτέλεση συνήθων τοπογραφικών εργασιών, σύμφωνα με τα προβλεπόμενα στο ΠΔ.305/1996.

ΓΕΝ.7 - Αμοιβή σύνταξης μελέτης τευχών δημοπράτησης (Τ.Δ.)

Δεν απαιτείται για τοπογραφικές εργασίες της κατηγορίας 16 (ΠΔ.541/1978).

τκ =1,203

A/A	ΕΝΔΕΙΞΗ ΕΡΓΑΣΙΩΝ	ΑΡ. ΤΙΜΟΛ.	ΠΟΣΟΤΗΤΕΣ	ΤΙΜΗ ΜΟΝΑΔΟΣ (ΕΥΡΩ)	ΤΙΜΗ ΜΟΝΑΔΟΣ (ΕΥΡΩ) * τκ	ΔΑΠΑΝΗ (ΕΥΡΩ)
1	Τριγωνισμός	αρθρο ΤΟΠ.2	2	800	962,40	1.924,80
2	Τριγωνισμός	αρθρο ΤΟΠ.2 παρ. 3	2	65	78,20	156,40
3	Πολυγωνομετρία εντός κατοικημένων περιοχών	αρθρο ΤΟΠ.3 παρ. 1β	30	65	78,20	2.346,00
4	Επίγειες τοπογραφικές αποτυπώσεις δομημένων εκτάσεων (πυκνοδομημένη) (κατηγορία κάλυψης Ι) σε κλίμακα 1/100	αρθρο ΤΟΠ.6 παρ.1- 2.1.Ι	65	180	216,54	14.075,10
5	Εφαρμογή ρυμοτομικών μελετών	αρθρο ΤΟΠ.14 παρ. Α-3	85	20	24,06	2.045,10
ΣΥΝΟΛΟ						20.547,40

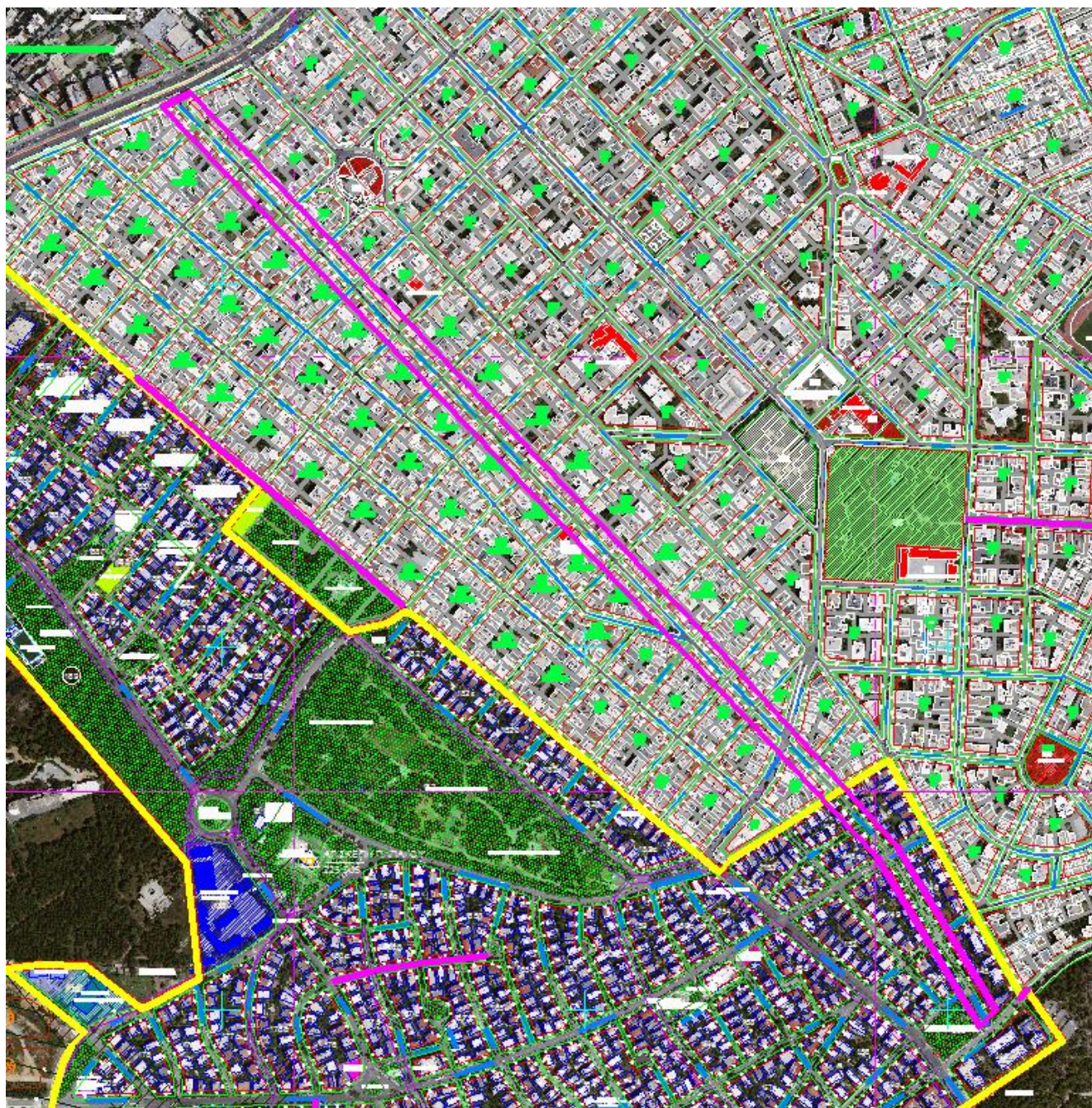

ΣΥΓΚΕΝΤΡΩΤΙΚΟΣ ΠΙΝΑΚΑΣ ΠΟΣΟΤΗΤΩΝ ΕΡΓΑΣΙΩΝ

τκ =1,203

A/A	ΕΝΔΕΙΞΗ ΕΡΓΑΣΙΩΝ	ΑΡ. ΤΙΜΟΛ.	ΠΟΣΟΤΗΤΕΣ	ΜΜ	ΤΙΜΗ ΜΟΝΑΔΟΣ (ΕΥΡΩ)	ΤΙΜΗ ΜΟΝΑΔΟΣ (ΕΥΡΩ) * τκ	ΔΑΠΑΝΗ (ΕΥΡΩ)
1	Τριγωνισμός	αρθρο ΤΟΠ.2 παρ. 3	4	Τεμ	65	78,20	312,80
2	Τριγωνισμός	αρθρο ΤΟΠ.2	8	Τεμ	800	962,40	7.699,20
3	Πολυγωνομετρία εκτός κατοικημένων περιοχών	αρθρο ΤΟΠ.3 παρ. 1α	25	τεμ	50	60,15	1.503,75
4	Πολυγωνομετρία εντός κατοικημένων περιοχών	αρθρο ΤΟΠ.3 παρ. 1β	65	τεμ	65	78,20	5.083,00
5	Επίγειες τοπογραφικές αποτυπώσεις δομημένων εκτάσεων (πυκνοδομημένη) (κατηγορία κάλυψης Ι) σε κλίμακα 1/100	αρθρο ΤΟΠ.6 παρ.1-2.1.Ι	115	στρ	180	216,54	24.902,10
6	Επίγειες τοπογραφικές αποτυπώσεις δομημένων εκτάσεων (αραιοδομημένη) (κατηγορία κάλυψης ΙΙ) σε κλίμακα 1/200	αρθρο ΤΟΠ.6 παρ.1-2.2.ΙΙ	26	στρ	90	108,27	2.815,02
7	Επίγειες τοπογραφικές αποτυπώσεις δομημένων εκτάσεων (αραιοδομημένη) (κατηγορία κάλυψης ΙΙ) σε κλίμακα 1/500	αρθρο ΤΟΠ.6 παρ.2.2.ΙΙ&3.1	64	στρ	72 =(60*1,20)	86,62	5.543,68
8	Εφαρμογή ρυμοτομικών μελετών	αρθρο ΤΟΠ.14 παρ. Α-3	167	τεμ	20	24,06	4.018,02
						ΣΥΝΟΛΟ	51.877,57

Δ3. Ανακεφαλαιωτικός Πίνακας Προεκτιμώμενων Αμοιβών

ΓΙΑ ΠΡΟΣΔΙΟΡΙΣΜΟ ΤΗΣ ΤΑΞΗΣ ΚΑΛΟΥΜΕΝΩΝ ΠΤΥΧΙΩΝ				ΑΜΟΙΒΗ ΠΡΟΚΗΡΥΣΣΟΜΕΝΩΝ ΣΤΑΔΙΩΝ
α/α	ΚΑΤΗΓΟΡΙΑ ΜΕΛΕΤΗΣ		ΑΜΟΙΒΗ ΟΛΩΝ ΤΩΝ ΣΤΑΔΙΩΝ	
1	16	Μελέτη Τοπογραφίας	Β και άνω	51.877,57
ΑΠΡΟΒΛΕΠΤΑ (15%)				7.781,64
ΣΥΝΟΛΙΚΗ ΑΜΟΙΒΗ ΣΥΜΒΑΣΗΣ (ΠΡΟ ΦΠΑ)				59.659,21
ΦΠΑ (24%)				14.318,21
ΓΕΝΙΚΟ ΣΥΝΟΛΟ				73.977,42

Ε. ΤΕΥΧΟΣ ΛΟΙΠΩΝ ΣΤΟΙΧΕΙΩΝ

Ε1. Χρηματοδότηση Σύμβασης

Έχει ενταχθεί στο Πρόγραμμα του Δήμου Παπάγου – Χολαργού, για το 2017 με πίστωση 30.000,00 για την εκπόνηση της μελέτης με τίτλο : “ **ΤΟΠΟΓΡΑΦΙΚΗ ΑΠΟΤΥΠΩΣΗ ΚΟΙΜΗΤΗΡΙΟΥ ΠΑΠΑΓΟΥ, ΣΤΑΔΙΟΥ ΜΑΡΚ ΜΑΡΣΩ ΧΟΛΑΡΓΟΥ, ΟΔΟΥ ΜΑΚΕΔΟΝΙΑΣ ΠΑΠΑΓΟΥ ΚΑΙ ΟΔΟΥ ΣΑΡΑΝΤΑΠΟΡΟΥ ΧΟΛΑΡΓΟΥ** ”.

Η χρηματοδότηση προέρχεται από ΙΔΙΟΥΣ ΠΟΡΟΥΣ και θα βαρύνει τους Κ.Α. 30.7425.0022 του προϋπολογισμού του έτους 2017 κατά 30.000€ και θα προβλεφθεί πίστωση στο προϋπολογισμό του 2018 κατά 44.000€.

Ε2. Προτεινόμενη Διαδικασία Ανάθεσης

Προτεινόμενη διαδικασία ανάθεσης είναι ο συνοπτικός διαγωνισμός του άρθρου 117 του Ν. 4412/2016 (εκτιμώμενη αξία σύμβασης μικρότερη ή ίση των 60.000,00 € χωρίς ΦΠΑ).

Ε3. Επιλογή Κριτηρίων Ανάθεσης

Κριτήριο ανάθεσης της σύμβασης είναι η «**πλέον συμφέρουσα από οικονομική άποψη προσφορά**», βάσει βέλτιστης σχέσης ποιότητας – τιμής.

Παπάγου 27-9 -2017

Η ΣΥΝΤΑΞΑΣΑ

ΞΑΝΘΗ ΑΝΤΩΝΟΠΟΥΛΟΥ
ΑΓΡΟΝ. & ΤΟΠΟΓΡΑΦΟΣ ΜΗΧΑΝΙΚΟΣ

ΘΕΩΡΗΘΗΚΕ
Η ΠΡΟΪΣΤΑΜΕΝΗ Τ.Υ.Δ.Π.-Χ.

ΧΡΙΣΤΙΝΑ ΒΑΣΣΑΛΟΥ
ΑΡΧΙΤΕΚΤΩΝ ΜΗΧΑΝΙΚΟΣ